

VIDA MAIS

Unimed
Chapecó

Edição 56 | 2022 | Distribuição Gratuita

ANS - nº 354295

CUIDADO
COM A

saúde
do idoso

Hospital Unimed Chapecó possui equipe especializada
no atendimento à terceira idade **p. 06**

Aplicativo Unimed Cliente Seu plano de saúde, com você, em qualquer lugar.

Através do App Unimed Cliente, você acessa os serviços da Unimed e tem todas as informações que precisa na sua mão.

Com ele, você pode:



CARTÃO VIRTUAL:

Sua carteirinha, igual a impressa e com todas as informações, disponível digitalmente.



EXTRATO DE UTILIZAÇÃO & COPARTICIPAÇÃO

Você sabe quando, onde e como utilizou os serviços da Unimed.



CONSULTA DE VALORES DE COPARTICIPAÇÃO

Você consulta os valores de cada procedimento.



TEMPO MÉDIO DE ESPERA

Acompanha, em tempo real, a média de espera do atendimento no setor desejado.

Disponível em:

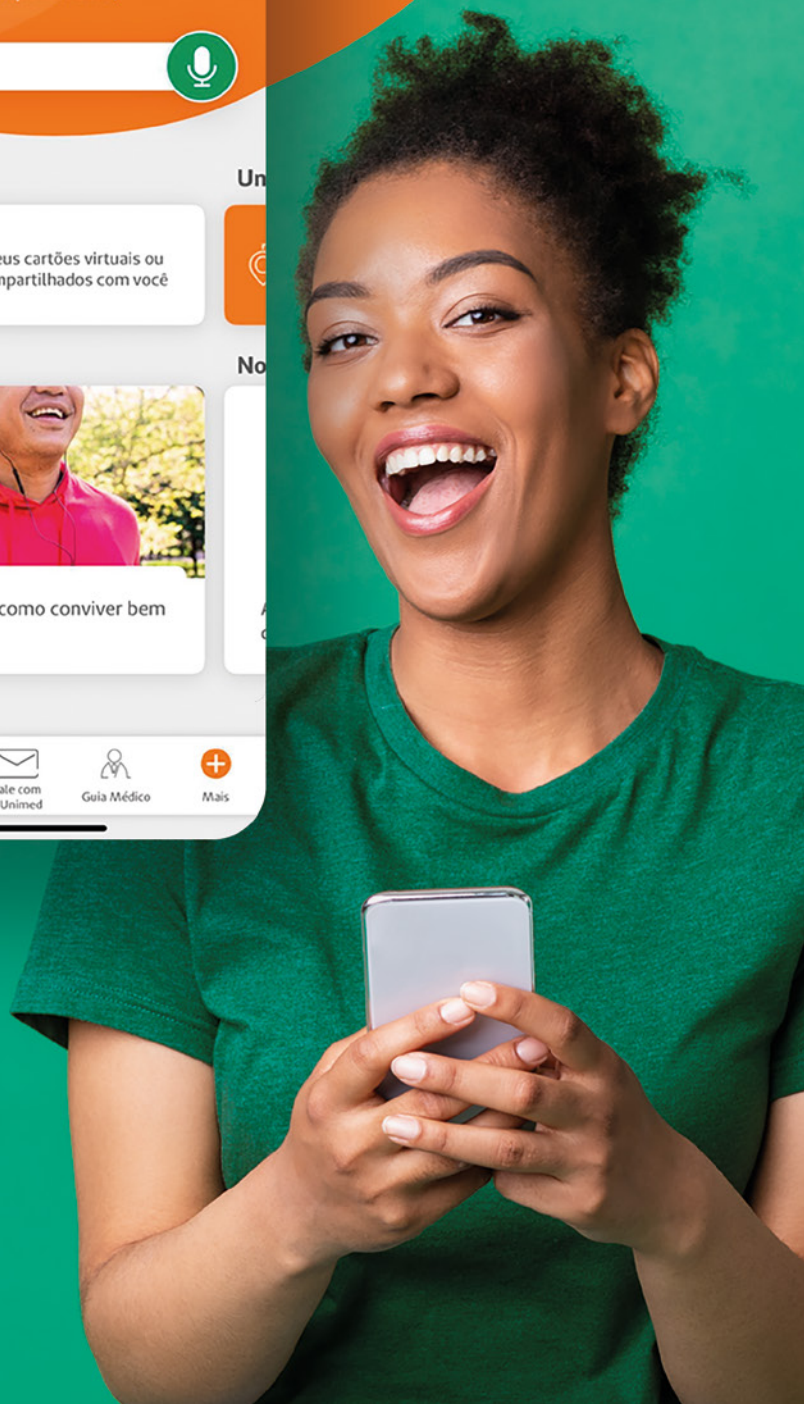

Unimed
Chapecó



Três décadas de história, desenvolvimento e inovação

Em cada fase da vida surgem novos desafios, dificuldades, algumas necessidades e muitas conquistas, mas em todas elas o cuidado com a saúde é primordial. Para a Unimed Chapecó, estar presente na vida dos seus beneficiários é trabalhar para proporcionar cuidado com excelência, conforto e sempre estar atento à saúde do paciente e fazer com que ele se sinta confortável no ambiente hospitalar.

É baseada na nossa visão de ser referência em medicina e gestão ética, buscando satisfação crescente dos clientes, colaboradores e cooperados, contribuindo para o desenvolvimento da sociedade, mediante crescimento sustentável, que a cooperativa médica, ao longo dos 30 anos de fundação, segue incentivando o progresso, a qualidade de vida e a evolução profissional de seus médicos cooperados, colaboradores e beneficiários.

Pensando nisso, a Unimed Chapecó vem ampliando suas estruturas para melhor atender a comunidade, desde os recém nascidos - com investimentos na UTI Neonatal, Pediátrica e Internação Pediátrica - até à terceira idade, oferecendo atendimento especializado na área da Geriatria para a melhor idade. Todos os recursos disponibilizados na cooperativa médica, estão aliados a uma estrutura moderna, com equipamentos tecnológicos para que o diagnóstico seja mais preciso, com mais conforto e de alta qualidade.

Para esta edição da Revista Vida Mais, selecionamos conteúdos com o objetivo de disseminar informações pertinentes, que incentivem a qualidade de vida, a busca pelo cuidado diário, durante o ano todo. Além disso, você se mantém informado acerca do Guia Médico e de Prestadores, que pode ser conferido na íntegra na editoria "Guia Médico".

Estamos à disposição.
Boa leitura!



Sumário

03 / Editorial

Três décadas de história, desenvolvimento e inovação.

05 / Interatividade

Confira os depoimentos de pessoas que fazem parte da história da Unimed Chapecó.

06 / Capa

Cuidado com a saúde do idoso.

10 / Especial

Eficiência e agilidade no atendimento de pacientes com suspeita de infarto.

14 / Saúde Mental

Novembro Roxo: cuidados que inspiram

24 / Institucional

Serviços, projetos e mais: confira os últimos acontecimentos na Unimed Chapecó.

38 / Artigo

Cirurgia de tireoide sem internação: uma opção a mais para o paciente.

39 / Guia Médico

Telefones e endereços dos prestadores de serviços hospitalares e emergência.

PRESIDENTE
DR. JOSÉ PEGORARO FORESTI

CONSELHO EDITORIAL
MARCOS BEDIN
MARGARIDA WINCKLER
MARI CASSOL
MARISTELA BONGIOVANNI
NEIDA BORGHARDT
ROVANI J. RINALDI CAMARGO
GISELE MAR
MAICON BENDER
CESAR AUGUSTO BOMBARDELLI

PROJETO GRÁFICO E EDITORAÇÃO
AGÊNCIA T12.

JORNALISTA RESPONSÁVEL
PAULA FERNANDA TAFFAREL BENETTI
MTE 0006923/SC

COLABORADOR
MB COMUNICAÇÃO

IMPRESSÃO
ARCUS INDÚSTRIA GRÁFICA

Unimed 
Chapecó

COOPERATIVA UNIMED CHAPECÓ
AV. PORTO ALEGRE, 132D - CENTRO
(49) 3361-1800

 @UNIMED.CHAPECO
 @UNIMED.CHAPECO



ESPAÇO INTERATIVO

Serei eternamente grato à Unimed de Chapecó, representada pela sua Diretoria, pelas suas equipes profissionais em especial ao Dr. Eduardo Franciscon, Dr. Gustavo Zenatti, Dra. Carolina Ponzi, pelas equipes de enfermagem, de fisioterapia, de nutrição, de atendimento domiciliar, pelo carinho, pela dedicação e profissionalismo que dedicaram à minha pessoa durante minhas hospitalizações no Hospital da Unimed de Chapecó. Muito obrigado.

Dr. Luiz Guilherme Desessards

Agradecemos à psicóloga Carla Zeni pela atenção prestada, atendendo nossas necessidades e expectativas. Possibilitando uma resposta muito positiva ao tratamento. Gratos também pela pontualidade nos atendimentos.

Enzo Hoffmann Cordeiro

Quero registrar elogio a colaboradora Neida Borghadt, do departamento de planos de saúde. Tive problemas com a última administradora de planos, meu plano foi cancelado e não fui comunicada pela empresa. Estava com 39 semanas de gestação e sem tempo para resolver este problema. Entrei em contato com a Neida, uma pessoa incrível, com uma sensibilidade enorme, atendimento humanizado e ágil e que conseguiu resolver o meu problema rapidamente. Graças a ela, meu bebê nasceu nesta instituição, com todo cuidado e carinho e eu me sinto eternamente grata pelo atendimento, sensibilidade e carinho dado a minha família pela Neida. Gratidão.

Patricia Terezinha Savariz

Gostaria de registrar um elogio para a Dra. Andressa Zanandrea que atendeu minha filha Maria Laura no dia 01/11. Uma profissional maravilhosa, com atendimento humanizado, e de uma sensibilidade admirável. Dra. Andressa, parabéns pela excelente profissional que és.

Aline Rossi

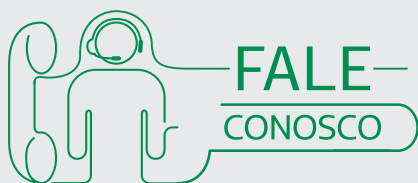

Você pode entrar em contato e interagir com a **Unimed Chapecó** através dos nossos canais de atendimento. Esperamos sua opinião para melhorar ainda mais.

Call center: **0800 644 1800**

CUIDADO
COM A

saúde
do idoso

A person wearing a light green, textured knit sweater is holding a large, solid red heart. The person's right hand is pointing towards the heart, while their left hand is at the bottom of the heart. The background is a soft, light pink color.

Hospital Unimed Chapecó possui geriatras especializados no atendimento à terceira idade

Entender quais são os cuidados essenciais com os idosos será cada vez mais importante, sobretudo com o envelhecimento da população. Contudo, muito mais do que apenas cuidar desse público é necessário que o sistema de saúde esteja preparado para atendê-los. Pensando nisso, a Unimed Chapecó possui excelência no atendimento da pessoa idosa com procedimentos eficientes que buscam a prevenção, promoção e a reabilitação do paciente, junto com uma equipe médica especializada.

Um levantamento realizado pelo Instituto Brasileiro de Geografia e Estatística (IBGE), mostra que pessoas com 60 anos ou mais representam 14,7% da população residente no Brasil em 2021. No total, são 31,23 milhões de pessoas. Com o avanço da idade, o perfil epidemiológico da população idosa é caracterizado por mais doenças que podem aparecer com sintomas simples, como cansaço, indisposição, mas que se não investigados imediatamente podem evoluir para algo mais crítico.

Pessoas com **60 anos** ou mais representam **14,7%** da **população** residente no Brasil em 2021.



“Os dados mostram que as pessoas estão vivendo mais e consequentemente precisam de um atendimento especializado”.

Conforme explica o geriatra da Unimed Chapecó e médico cooperado, Dr. Márcio Borges, a cooperativa médica possui uma equipe de geriatras especializada em cuidar da saúde da pessoa idosa. “O olhar do geriatra vai muito além do que só medicar, é um profissional que tem o cuidado com o idoso e entende o que é melhor para ele. Buscamos sempre fazer um atendimento ágil, com cuidado e eficácia para evitar a longa espera pelo diagnóstico”, ressalta o médico.

Ele esclarece também que a área da geriatria, além de auxiliar

no tratamento dos pacientes, também contribui no trabalho de outras especialidades médicas como no caso de uma cirurgia, entendendo qual é o momento ideal para o paciente realizar o procedimento, quais medicamentos o paciente pode utilizar e como será a reabilitação do paciente no pós-operatório. “Nosso objetivo é estar ao lado dele em qualquer procedimento realizado dentro do hospital, buscar sempre o melhor tratamento com atenção, excelência e cuidado”, conclui o médico geriatra Dr. Márcio Borges.

“O olhar do geriatra vai muito além do que só medicar, é um profissional que tem o cuidado com o idoso e entende o que é melhor para ele. Buscamos sempre fazer um atendimento ágil, com cuidado e eficácia para evitar a longa espera pelo diagnóstico”.

De acordo com a médica geriatra da Unimed Chapecó, Dra. Ariele Di Domenico, a busca por atendimento entre idosos tem aumentado nos últimos anos, fazendo com que a procura pela geriatria aumente consideravelmente. “No ano de 2021 a média de internações mensais na Unimed Chapecó, de idosos entre 65 e 80 anos, foi de 79 pacientes. Acima de 81 anos foram 31 pacientes por mês. Em junho de 2022 somaram-se 77 internações entre pacientes de 65 à 80 anos e, 43 internações de pacientes idosos acima de 81 anos. Os dados mostram que as pessoas estão vivendo mais e consequentemente precisam de um atendimento especializado. Então, o profissional geriatra entra nessa missão de auxiliar nas questões de saúde, pois nosso olhar é voltado para a geriatria e agregar no atendimento e nas definições de outras patologias”, salienta a médica geriatra.

Para o médico do trabalho e presidente da Unimed Chapecó, Dr. José Pegoraro Foresti, com a crescente busca por atendimento viu-se a necessidade de aumentar a área da geriatria da cooperativa médica para oferecer o cuidado que o beneficiário merece. “É importante envelhecer com saúde e, por isso, a Unimed está preparada para atender essa parte da população que busca segurança e tranquilidade de um diagnóstico preciso em qualquer situação”, finaliza.



PROTOCOLO DOR

TORÁCICA



Conheça a iniciativa que garante mais eficiência e agilidade no atendimento de pacientes com suspeita de infarto

Você já sentiu dor no peito? Recorrente entre homens e mulheres de todas as idades, este sintoma aparentemente inofensivo pode ser o indicativo de uma lesão cardíaca grave. Em 2019, houve 171.246 mortes atribuídas a doença coronariana no Brasil, correspondendo a 12% do total de mortes no país, fato que reforça a importância do atendimento médico especializado. Focado em prestar serviços humanizados, qualificados e constantemente atualizados de acordo com as principais tendências do mercado de saúde mundial, o Hospital Unimed Chapecó adotou o Protocolo de Dor Torácica com o objetivo de reduzir sequelas, complicações e óbitos decorrentes da Síndrome Coronariana Aguda (SCA), cuja principal manifestação é o infarto agudo do miocárdio condição grave que pode levar à morte.



No Hospital Unimed Chapecó, todos os pacientes acima de 25 anos são incluídos no Protocolo - uma medida implementada com o objetivo de confirmar e descartar diagnósticos relacionados a disfunções cardiovasculares em homens e mulheres com dores do peito.

CA



De acordo com a Dra. Andressa Cristina Piaia, Cardiologista e Gestora do Protocolo de Dor Torácica, as dores no peito caracterizam uma das queixas mais comuns na prática clínica, bem como uma das causas prevalentes de atendimento nos serviços de emergência do Brasil e do mundo. No Hospital Unimed Chapecó, todos os pacientes acima de 25 anos são incluídos no protocolo – uma medida implementada com o objetivo de confirmar ou descartar diagnósticos relacionados a disfunções cardiovasculares em homens e mulheres com dores do peito. “O protocolo tem como objetivo conseguir identificar pacientes de alto risco e baixo risco”, pontua Dra. Andressa. “Os pacientes de alto risco são atendidos com mais rapidez, o que minimiza a chance de um desfecho negativo como o óbito ou o desenvolvimento de insuficiência cardíaca. Quanto mais rápido o paciente for atendido, menor é o risco”.

Além da identificação precoce de possíveis complicações cardíacas, o Protocolo de Dor Torácica se mostra conveniente em diversos contextos, proporcionando benefícios como:

- **Rápida identificação de pacientes com alto risco para disfunções cardiovasculares;**
- **Alta precoce e segura para pacientes com baixa ou muito baixa probabilidade de disfunções cardiovasculares;**
- **Redução de internações desnecessárias e altas indevidas;**
- **Identificação e tratamento precoce de complicações relacionadas a disfunções cardiovasculares.**

PASSO A PASSO

Saiba como funciona o Protocolo de Dor Torácica

1. O paciente busca o serviço de emergência com dores no peito.
2. Em até 10 minutos do atendimento inicial, será realizado eletrocardiograma e também avaliação pelo médico plantonista.
3. O médico plantonista verifica se a dor é sugestiva de acometimento cardiovascular.
4. Após a avaliação as próximas ações são definidas pelo médico, que pode solicitar exames de sangue ou comunicar o cardiologista, que fica de sobreaviso.
5. Em casos de urgência – relacionados a artérias ocluídas –, o paciente é encaminhado imediatamente ao setor de hemodinâmica para realização de cateterismo cardíaco. Nestas circunstâncias, um stent (pequeno tubo expansível) é utilizado pelo hemodinamicista para desobstruir a artéria comprometida. Em seguida, o paciente é internado e fica sob observação.

Caso o eletrocardiograma sugira uma artéria ocluída, o implante do stent deve ser realizado em no máximo 90 minutos. Este é o tempo considerado ideal para evitar óbitos e complicações.

Identificando os sintomas

Normalmente, os primeiros sintomas de um infarto são identificados pelo paciente, portanto, estar consciente acerca de suas características é fundamental. Na maioria dos casos, o primeiro sinal pode ser dor torácica que persiste por mais de 20 minutos. Este sintoma também pode ser desencadeado por estresse ou atividades físicas. A dor pode ainda irradiar para braços, costas, mandíbula e pescoço. Seguidamente ignorados, sintomas como falta de ar, náusea e vômitos também podem indicar que algo não está certo com o coração, especialmente entre pacientes que apresentam fatores de risco. Conheça alguns deles:

- **Hipertensão arterial sistêmica;**
- **Diabetes;**
- **Tabagismo;**
- **Colesterol alto;**
- **Idade (homens acima de 45 anos e mulheres acima de 55 anos);**
- **Histórico familiar de doenças cardiovasculares precoces em parentes de primeiro grau;**
- **Insuficiência renal crônica;**
- **Síndrome da imunodeficiência humana em uso de terapia antirretroviral;**
- **Doença inflamatória crônica;**
- **Uso de hormônios, em especial a testosterona;;**
- **Uso de drogas.**

Para a Dra. Andressa, estar atento aos sintomas é essencial, mesmo quando não há fator de risco para a doença. “Se sentir uma dor muito forte no peito, é melhor vir ao Hospital para ser avaliado. Se o paciente morar em outra cidade, é melhor buscar atendimento no serviço local para que, caso seja necessário, ele seja direcionado para cá”, destaca.

**No Brasil,
o índice de
mortalidade por
infarto atinge
cerca de 66 mil
pessoas por ano.**

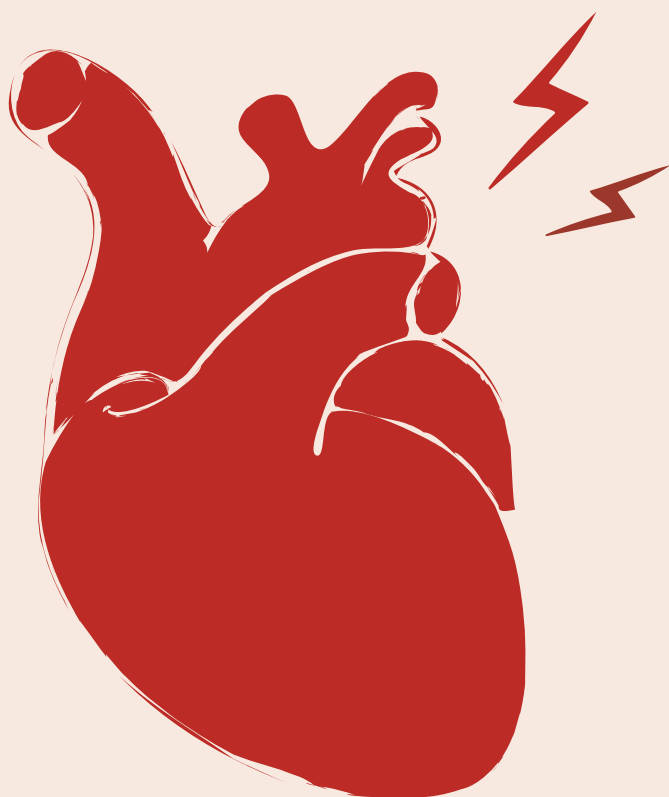

SENTIU DOR NO PEITO?

Saiba como contatar o Pronto Atendimento Unimed

Av. Porto Alegre, 132D – Centro, Chapecó – SC
Atendimento 24h
(49) 3361-1800

Não espere! Um atendimento ágil faz a diferença.



Novembro

Roxo

*Cuidados
que inspiram*



A importância da estrutura hospitalar no atendimento ao bebê prematuro



A gravidez do casal Renan Junior Curtarelli e Francieli Zanini Curtarelli foi planejada. Eles descobriram que a **Luiza Valenína Zanini Curtarelli** estava a caminho em fevereiro de 2021. Foi uma gestação tranquila, com todos os acompanhamentos, exames e cuidados necessários. Eles estavam muito felizes. “A gente planejou tudo e quando ouvi o coração dela primeira vez, foi uma grande emoção”, comentou ele. Hoje, quase 1 ano e três meses depois, a família está bem e em casa com a Luiza, mas os desafios foram grandes até esse momento.

Quando chegaram nas 24 semanas, a ultrassom morfológica mostrou que estava tudo bem com a mãe e com a bebê. Já com 26 semanas, Francieli teve uma alteração de pressão e precisou de internação para controlar. Depois disso, foram diversos medicamentos e controle periódico da pressão. A Luiza estava bem, mas não estava crescendo e tinha pouco líquido na bolsa para ela. “Com todos os cuidados, precisávamos levar a gestação até o máximo do tempo possível, quanto mais a Luiza ficasse na barriga, menos tempo ela precisaria de UTI Neonatal. Ela nasceu de 28 semanas e seis dias, com 705 gramas e 31 centímetros. Ela era muito pequena, mas foi uma guerreira”, conta a mãe.

Ao todo, Luiza ficou internada por 67 dias na UTI Neonatal, destes, 60 dias entubada. Depois foram mais sete dias no berçário e mais 11 dias no quarto, até poder ter alta. Quando

ela foi para casa, ainda precisou de oxigênio por mais 40 dias. “O período que ela ficou, foi longo, com muitas conquistas e desafios. Só realmente conhece a UTI Neonatal os pais que passam por lá. É uma montanha russa, um dia a criança está bem, no outro já não está. O suporte e apoio de toda equipe é essencial para conseguir vencer os desafios que todos os pais enfrentam”, disse ela.

O pai, Renan Junior Curtarelli, conta que a filha ficou sem sequela nenhuma e emociona-se ao lembrar dos dias que enfrentaram. “Podemos encostar nela só depois de 10 dias de vida e pegamos ela no colo quando completou um mês”, disse ele. A mãe destaca ainda que a equipe foi importante para que pudessem passar os dias de internação. “Todos os profissionais que cuidaram da minha filha são um pouco mães e pais dela, porque eles estavam ao seu lado, cuidando e protegendo enquanto ela estava na UTI Neonatal”, comenta Francieli.

O casal destaca ainda a eterna gratidão a toda equipe que atendeu eles na Unimed Chapecó. “Toda equipe da maternidade, do berçário, da UTI Neonatal, médicos, enfermeiros e equipe de suporte que estavam sempre nos apoiando e dando uma palavra de carinho e conforto, eles são sensacionais”, comenta Renan. “A Luiza e nós vencemos a prematuridade e conseguimos porque tínhamos a melhor equipe do nosso lado”, finaliza.

“Com todos os cuidados, precisávamos levar a gestação até o máximo do tempo possível. Quanto mais a Luiza ficasse na barriga, menos tempo ela precisaria de UTI Neonatal”.

Luiza Valentina Zanini Curtarelli comemorando seu primeiro ano de vida.



**“A Luiza e nós
vencemos a
prematuridade
e conseguimos
porque tínhamos
a melhor equipe
do nosso lado”.**



Novembro roxo e os cuidados com a prematuridade

Um bebê prematuro é aquele que nasce antes das 37 semanas de gestação e por isso precisa de atenção e atendimento especializado. Para falar sobre isso e alertar as pessoas, existe o Novembro Roxo, mês destinado a conscientização da prematuridade, tendo o dia 17 como o Dia Mundial da Prematuridade. O objetivo é alertar as famílias e a sociedade sobre o crescente número de partos prematuros e informar a respeito das consequências do nascimento antecipado para o bebê. Além disso, a data busca alertar as pessoas sobre os cuidados de um bebê prematuro, a importância do pré-natal e destacar a necessidade de uma rede de atendimento – UTI Neonatal – disponíveis em todos os Estados para atender esses pacientes.

De acordo com a pediatra neonatologista e Coordenadora da UTI Neonatal da Unimed Chapecó, Dra. Camila Luiza Biazzi Sales, entre as causas da prematuridade estão algumas doenças maternas e também algumas doenças fetais e por isso, ela destaca a importância do cuidado es-

pecializado com os prematuros, como por exemplo, uma estrutura física preparada para receber os pacientes, com profissionais capacitados para o atendimento com foco no cuidado humanizado, fundamentado em metodologias de acreditação nacional e internacional.

Na Unimed Chapecó, a UTI Neonatal tem 10 leitos que atendem e dão suporte para toda região oeste de Santa Catarina. Conta com atendimento de uma equipe multidisciplinar, composta por: médicos, enfermeiras, fisioterapeutas, fonoaudióloga, nutricionista, psicóloga e assistente social. “É importante ter uma estrutura organizada, pois conseguimos dar o suporte necessário para cada caso. Tem bebês que nascem prematuros, mas também tem os bebês atermos que nascem no tempo certo, mas que também precisam de atendimento pois não conseguem respirar sozinhos. A UTI Neonatal presta atendimento aos recém-nascidos e prematuros até 28 dias de vida, após esse período o atendimento é direcionado para a UTI Pediátrica”, expõe a Dra. Camila Luiza Biazzi Sales.



O pai Renan e a mãe Francieli com a pequena Luiza.



Estrutura no atendimento

Promover o bem-estar, cuidar da saúde, garantir segurança na assistência médica, investir na melhoria contínua da prestação de serviço e cooperar para uma sociedade cada vez mais saudável. “Essas melhorias são constantes, principalmente porque a demanda aumenta diariamente. Precisamos atender a todos com excelência e desempenhando sempre o melhor trabalho, o que assegura nossa referência em alta complexidade”, explica o médico do trabalho e presidente da Unimed Chapecó, José Pegoraro Foresti.

A estrutura da UTI Neonatal da Unimed Chapecó foi inaugurada em 2016 com cinco leitos e em 2022 a unidade foi ampliada para 10 leitos. A coordenadora de enfermagem do Fluxo Materno Infantil da Unimed Chapecó, Telma Scarsi, explica que o planejamento para ampliação começou a partir do mapeamento da área física e, posteriormente, ocorreu a aquisição dos equipamentos e dos materiais necessários, além da contratação de novos profissionais para atuar nesse setor. “Os equipamentos utilizados na UTI Neonatal são o que há de mais moderno na área. A unidade possui uma equipe multiprofissional capacitada em prestar uma assistência de qualidade e segura, garantindo o cuidado humanizado para o recém-nascido e os pais”, finaliza.



“Os equipamentos utilizados na UTI Neonatal são o que há de mais moderno na área”.

INCLUSÃO SOCIAL E COOPERAÇÃO



Unimed Chapecó é a primeira unidade da Unimed em Santa Catarina a ter uma intérprete de Libras

O número de pessoas surdas no Brasil, passa dos dez milhões, de acordo com o Instituto Brasileiro de Geografia e Estatística (IBGE). Destes, 2,7 milhões não ouvem nada. A deficiência auditiva é a perda parcial ou total da audição, causada por má-formação genética ou lesão nas estruturas que compõem o aparelho auditivo.

Entre as unidades da Unimed no estado Catarinense, a Unimed Chapecó é a primeira a ter uma intérprete de Libras. A comunidade surda da cooperativa médica é composta por pessoas que realizam atividades em diferentes setores como: gestão de contratos, comercial, manutenção, faturamento, entre outros. Um exemplo é o colaborador Daniel Dalmolin, que há mais de um ano ingressou na Unimed Chapecó para trabalhar no setor de gestão de documentos e prontuários como auxiliar administrativo.

Para ajudá-lo durante a integração, a colaboradora Críssia Lorrana Pinto Malbfe, formada em Língua Brasileira de Sinais (Libras), o acompanhou nas atividades para mediar as conversas e auxiliá-lo com as demandas. “Com a presença da Críssia eu me senti acolhido e à vontade para conversar e esclarecer

dúvidas. É muito importante para nós esse cuidado da cooperativa em dar atenção à comunidade surda”, salienta Daniel.

De acordo com a coordenadora do departamento de gestão de pessoas, Aline Fávero, viu-se a necessidade de trazer uma intérprete de Libras para atuar na cooperativa



A intérprete de Libras Críssia e o colaborador Daniel em atendimento ao público.



Críssia Lorrana Pinto Malbfe, intérprete de Libras da Unimed Chapecó, conversando com o colaborador Daniel Dalmolin.

médica com demandas internas e também para auxiliar a comunidade surda que busca atendimento na Unimed Chapecó, seja para consultas médicas ou atendimentos nos diversos setores do complexo hospitalar. “Como já tínhamos uma colaboradora com formação em Libras, abrimos o processo seletivo interno para contratação e, desde julho de 2022, oficialmente temos uma intérprete na Unimed Chapecó”.

Dentro do setor de Sustentabilidade, Críssia é responsável por auxiliar a comunidade surda da cooperativa médica, bem como, atender aqueles que vêm de fora e precisam de apoio nas consultas, no Pronto Atendimento ou apenas buscam informações. Também presta atendimento em eventos e ações das quais os surdos participam por meio da Unimed Chapecó.

“É muito importante ter esse elo entre o surdo e o ouvinte. Eles se sentem acolhidos, com o mesmo direito de expressão. Para a

“Para a comunidade surda é significativo esse suporte no ambiente de trabalho, sabendo que serão compreendidos pelos demais”.

comunidade surda é significativo esse suporte no ambiente de trabalho, sabendo que serão compreendidos pelos demais”, destaca Críssia.

Conhecimento compartilhado

A Unimed Chapecó também realiza curso de Libras, com duração de aproximadamente um ano, para os colaboradores da coope-

rativa médica com interesse em aprender a língua de sinais. São três módulos: básico, intermediário e avançado. A primeira turma teve formação em agosto de 2022 e capacitou 15 colaboradores.

Depois da formação é promovido o “Momento Libras” para incentivar a conversação entre aqueles que completaram o curso. “Essa é uma oportunidade de exercitar o que foi aprendido e, para ajudar nesse processo de aperfeiçoamento, tentamos sempre ter a presença de um colaborador surdo durante a conversação, com o intuito de proporcionar o desenvolvimento de cada um na Língua Brasileira de Sinais”, afirma Críssia.

O colaborador Daniel Dalmolin reforça a importância da iniciativa. “É muito emocionante para nós da comunidade surda da Unimed Chapecó acompanhar o desenvolvimento de cada um que faz o curso, mas muito mais do que isso, é poder encontrá-los e conversar normalmente” finaliza.



Descasque mais, DESEMBALE MENOS



A importância de uma alimentação saudável para viver bem



Manter uma alimentação saudável é fundamental, não apenas pelo fato dela nos fornecer a energia que precisamos para o dia a dia, mas também por ajudar a diminuir o estresse e a ansiedade, auxiliar na qualidade do sono, melhorar a autoestima e, principalmente, ser uma ferramenta poderosa na prevenção de inúmeras doenças.

Segundo a revista médica *The Lancet*, a má alimentação mata mais que o tabagismo. De acordo com a pesquisa “Carga Global da Doença”, publicada pelo veículo em 2019, cerca de 11 milhões de pessoas morrem anualmente devido aos maus hábitos alimentares. Além disso, levando em consideração a média global, o consumo per capita de bebidas com açúcar é dez vezes maior que o recomendado, e o de sódio, 86% superior.

Neste contexto, a pesquisa confirmou a hipótese de que as dietas mais associadas a óbitos são aquelas que contêm ingestão insuficiente de frutas, verduras, legumes, frutas secas e ômega-3. Assim, apesar dos resultados negativos relacionados ao consumo excessivo de sódio, foi possível compreender que a falta da inserção de alimentos funcionais na dieta impacta mais negativamente do que o consumo excessivo de alimentos considerados prejudiciais à saúde.

Açúcares, gorduras e industrializados estão diretamente ligados ao desenvolvimento de câncer, obesidade, diabetes, doenças cardiovasculares e uma série de outros problemas, por isso, devem ser evitados, mas tão importante quanto saber o que devemos evitar, é ter consciên-

cia daquilo que precisamos ingerir.

Para o bom funcionamento de nosso organismo, é necessário respeitar alguns princípios básicos da alimentação. Primeiramente, é preciso consumir os alimentos considerando os grupos alimentares e o que cada um deles fornece para a nossa saúde. É imprescindível que uma alimentação contenha vitaminas, proteínas, carboidratos, lipídios, fibras e minerais, além, é claro, da ingestão de água.

O consumo de alimentos variados é muito importante, já que alguns grupos alimentares possuem determinados nutrientes e não possuem outros. Quando dizem que quanto mais colorido o prato mais saudável, referem-se exatamente à diversidade de nutrientes contidos naquela refeição, que é a base de uma boa alimentação. Variedade, equilíbrio, controle de quantidade e a qualidade dos alimentos são fatores essenciais que precisam ser levados em consideração.

Adotar um estilo de vida mais saudável nunca esteve tão em pauta, principalmente no período pós-pandêmico. Porém, como aponta a nutricionista da Unimed Chapecó, Josiane Hillesheim, “vivemos em um terrorismo nutricional, onde tudo é proibido, engorda ou faz mal. As pessoas estão com medo de comer, estão com uma relação conturbada com os alimentos”. Melhorar nossos hábitos alimentares não é algo difícil e não precisa ser um processo doloroso cheio de restrições. De acordo com Josiane, é necessário compreender que nenhum alimento isolado tem o poder de engordar ou emagrecer, sendo necessárias medidas que promovam concretas e conscientes mudanças nos hábitos alimentares.

O bem mais precioso que temos é a nossa saúde, e cuidar da nossa alimentação é a maior demonstração de amor próprio.



Ela destaca, ainda, a importância de organizar a rotina alimentar para evitar o consumo exacerbado de comidas processadas e fast foods, planejando as compras e cozinhando sempre que possível. Deixar legumes e verduras lavados e congelados facilita o acesso aos mesmos e, consequentemente, favorece o consumo destas fontes de nutrientes.

“O bem mais precioso que temos é a nossa saúde, e cuidar da nossa alimentação é a maior demonstração de amor próprio. O nosso corpo pode reagir negativamente a mudanças drásticas na alimentação, então inclua alimentos mais saudáveis na sua rotina aos poucos e cuide mais de você”, finaliza a nutricionista Josiane Hillesheim.

Ricos em nutrientes

Investindo em uma dieta saudável? Conheça alimentos que são seus aliados neste processo.

Frutas, legumes e vegetais: fontes de água, fibras, vitaminas e minerais. Contribuem para a saciedade, além de regularem o intestino e equilibrarem o controle da glicemia e do colesterol.

Aveia, arroz e milho: cereais ricos em carboidratos. Essenciais ao fornecimento de energia, os carboidratos também são responsáveis pela emissão de serotonina – hormônio responsável pela sensação de tranquilidade e bem-estar.

Feijões, amendoim e soja: fontes de Vitaminas C, K e do Complexo B, as leguminosas são fundamentais para a composição e o fortalecimento dos músculos, o equilíbrio dos hormônios e a renovação das defesas naturais do organismo.

QUANDO MONTAR SUAS REFEIÇÕES, LEMBRE-SE DE PRIORIZAR ALIMENTOS IN NATURA OU MINIMAMENTE PROCESSADOS.

Salmão grelhado com Tsatziki e folhas de Perejil (folhas do salsão)



Por **Chef Enéas Neto**

Ingredientes

300 gramas de filé de salmão (2 filés)
 1 garrafa (400ml) de iogurte natural integral
 1 pepino japonês grande
 1 dente de alho grande
 1 talo grande de alho poró
 2 limões sicilianos (1 com casca lisa e outro com casca grossa)
 1 maço de salsão
 1 maço de coentro
 1 maço de cheiro verde (cebolinha e salsinha)
 Flor de sal
 Pimenta do reino
 Azeite de oliva extra virgem
 Zathar (especiaria libanesa)
 Vinagre de vinho branco



Modo de preparo do Tsatziki

Em uma peneira, forre com o perfix ou pano limpo. Utilize a tigela como suporte para a peneira. Despeje o iogurte e deixe drenar por no mínimo 6 horas. Quanto mais tempo, mais denso e cremoso será a consistência do iogurte. Corte as pontas do pepino, em seguida, corte ao meio no sentido do comprimento. Com uma colher de chá, retire as sementes do pepino. Isso irá extrair o excesso de líquido. Utilize o lado médio do ralador para ralar o pepino. Esprema o conteúdo para extrair ao máximo a quantidade de água que ele possui. Após esses processos, utilizando o bowl ou tigela, tempere o pepino com flor de sal, pimenta do reino, Zathar e o vinagre. Adicione o iogurte drenado, o dente de alho ralado no lado fino do ralador, suco do limão de casca fina, azeite de oliva extra virgem, cheiro verde e coentro fresco. Leve à geladeira.

Modo de preparo do salmão

Tempere os filés de salmão com flor de sal e pimenta do reino, deixe descansar por 10 minutos. Aqueça uma frigideira Teflon em fogo médio, ou preaqueça o forno em 180 graus por 15 minutos. Na frigideira, coloque azeite de oliva, aguarde dois minutos e posicione os filés de salmão temperados. Deixe-os por aproximadamente 8 minutos, com a ajuda de uma espátula de silicone ou a que possuir, vire cuidadosamente os filés e coloque mais um fio de azeite, deixe grelhar por mais 6 minutos e desligue a frigideira. Se preferir, utilize uma tampa para cozinhar um pouco mais. Lembre-se, quanto mais úmido por dentro, mais nutrientes e frescor ele terá.

Modo de preparo do alho poró

Corte as folhas do alho poró e utilize os talos após lavá-los. Corte o talo ao meio e parta em dois. Aqueça a frigideira, na parte interna do alho poró, coloque azeite de oliva, flor de sal e pimenta do reino. Grelhe em fogo médio até que fiquem dourados, repita o processo do outro lado.

Modo de preparo salada de folhas e talos de salsão

Separe as folhas do salsão dos talos e lave-as bem. Utilizando um descascador de legumes, descasque delicadamente os talos do salsão, esse processo os deixará menos indigesto. Corte os talos do tamanho que preferir. Tempere os talos e as folhas com azeite (uma dica é utilizar o azeite trufado), flor de sal, pimenta do reino e suco de limão.

Empratamento

Disponha os filés um sobre o outro, cubra com o Tsatziki, coloque os talos de alho poró ao redor e a salada de salsão por cima do Tsatziki.

Utensílios

Tigela ou bowl de inox
 Peneira
 Pano de prato limpo ou perfix
 Ralador
 Descascador de legumes
 Espátula de silicone



Atendimento especializado com Ambulância UTI Avançada a qualquer hora, sempre que você e sua família precisar!

SOS

Unimed
Chapecó



O SOS Unimed conta com uma estrutura médica composta por médico, enfermeira e um motorista socorrista. Além de uma ambulância UTI avançada que possui mais de 400 itens e equipamentos de alta performance.

0800 0 488 488

ATENDIMENTO
24
HORAS

Para saber mais detalhes e contratar o serviço SOS Unimed, entre em contato com a nossa equipe pelo telefone:
(49) 3361-1800 - OPÇÃO COMERCIAL
UNIMED.COM.BR/CHAPECO

Unimed 
Chapecó

SOS

U

Em todas as horas do dia, sempre que você precisar

Acidentes, imprevistos e situações de urgência e emergência médica podem ocorrer na vida de todos, independentemente da idade e das condições de saúde. Nessas situações, contar com um auxílio eficiente, rápido, seguro e profissional pode fazer toda a diferença. Esse é justamente o objetivo principal do serviço de atendimento médico pré-hospitalar SOS Unimed: garantir segurança e pleno

de Chapecó, o SOS Unimed passou a ser ofertado aos beneficiários da Unimed Chapecó e também é disponibilizado em caráter particular. Desde sua implantação, em 2018, o serviço vem recebendo constantes aprimoramentos para tornar-se cada vez mais rápido, seguro e efetivo.

O benefício, que é oferecido de forma adicional aos clientes Unimed, busca promover tranquilidade e proteção ininterruptas, assegurando atendimento médico de excelência em casos de urgência e emergência médica. O serviço poderá ser realizado em domicílio ou em locais públicos, desde que abrangidos pela área de cobertura, é sempre desempenhado por uma equipe especializada que permanece à disposição do cliente 24 horas por dia, todos os dias da semana.

Os atendimentos, que podem ocorrer em domicílio ou em locais públicos, são realizados por uma equipe especializada que permanece à disposição do cliente 24 horas por dia, todos os dias da semana.

atendimento, em todas as horas do dia, sempre que situações inesperadas acontecerem.

De acordo com a coordenadora de mercado e relacionamento corporativo da Unimed Chapecó, Alessandra Bones, após um longo período de estudos para a adequada compreensão das necessidades de implantação e das demandas locais do serviço na cidade

Como ocorre o acionamento do serviço

O funcionamento do serviço ocorre inicialmente através do contato pelo beneficiário, que realiza uma ligação telefônica para a central de regulação através do telefone especialmente disponibilizado para esta finalidade. Conforme destaca o supervisor administrativo do Pronto Atendimento, Cristian Carlos Marin, nesse contato o paciente passará por uma triagem médica preliminar, que poderá ser realizada com auxílio de um familiar ou acompanhante do paciente, de modo que o médico plantonista possa com-

UNIMED

preender todas as características da situação e classificá-la em diferentes níveis de urgência e emergência.

Confirmada a necessidade do deslocamento da unidade de atendimento avançado, é neste momento que a Unimed Chapecó será acionada para encaminhar a unidade de UTI móvel que prestará o atendimento. Mesmo com a equipe em trânsito, o cliente continuará recebendo orientação durante todo o trajeto de deslocamento até o local da ocorrência. Para a realização do serviço, uma equipe especializada composta por um médico, um profissional de enfermagem e um motorista socorrista vinculados à Unimed Chapecó é direcionada ao local. Sob essa perspectiva, a coordenadora Alessandra Bones recorda ainda, que além da confiança assegurada pelos profissionais capacitados, ao optar pela contratação deste serviço o cliente Unimed possui a segurança de que será direcionado de forma imediata ao Hospital Unimed Chapecó.

Área Protegida

Além do serviço de atendimento pessoal, a Unimed Chapecó também oferece a possibilidade de contratação de serviço de atendimento médico pré-hospitalar para empresas e estabelecimentos comerciais que pretendam assegurar atendimento especializado e seguro em casos de urgência e emergência médica aos funcionários, terceiros e clientes. Nesta contratação,

toda e qualquer pessoa que estiver nas dependências da contratante, mesmo que não possua plano de saúde Unimed, será atendida pela equipe do serviço Área Protegida. Durante o atendimento é identificado a necessidade de encaminhamento hospitalar e, se a pessoa possuir plano Unimed, poderá ser direcionada ao complexo Unimed Chapecó.

Um exemplo disso está no Colégio Logosófico de Chapecó que possui o serviço do SOS Unimed. Para a diretora geral da instituição de ensino, Luciana Balbinott Paludo, a busca pelo plano foi com o objetivo trazer mais segurança no atendimento aos alunos e funcionários, em situações que demandam atenção em relação a saúde. “O serviço Área Protegida foi de grande importância na nossa instituição. Dá a segurança para os pais de que seus filhos estão em um ambiente mais protegido, ao mesmo tempo que também ampara nossos colaboradores”, finaliza.

Oferecidos de forma adicional, os serviços SOS Unimed e Área Protegida contam com ambulâncias, estrutura médica e de enfermagem e, mais de 400 itens e equipamentos de alta performance. Além disso, o serviço garante a segurança 24 horas por dia, em todos os dias da semana, de forma ágil e eficaz, garantindo atendimento pré-hospitalar para os casos de urgência e emergência médica.



Excelência também se faz com **segurança**

Ventilação mecânica segura é destaque em treinamento da Unimed Chapecó

((A ventilação mecânica, quando administrada de maneira protetora e aliada ao tratamento clínico efetivo, traduz em menor risco para o paciente”. A explicação é do fisioterapeuta Ângelo Roncalli Miranda Rocha, mestre em Pneumologia e especialista em Fisioterapia Intensiva, durante treinamento realizado na Unimed Chapecó no último fim de semana.

Médicos e enfermeiros da UTI Adulto e fisioterapeutas do Hospital Unimed Chapecó participaram da capacitação, que foi organizada pelo setor do Corpo Técnico profissional (Cotep), sob a coordenação de Fernanda Flores Desessards, em conjunto com o Centro de Educação Continuada e promovida por meio da Organização das Cooperativas do Estado de Santa Catarina (Ocesc) e do Serviço Nacional de Aprendizagem do Cooperativismo no Estado de Santa Catarina (Sescoop/SC).

O objetivo do curso foi a capacitação para a condução e manejo da ventilação mecânica de forma segura e efetiva. O treinamento abriu a semana em comemoração ao Dia do Fisioterapeuta, celebrado em 13 de outubro.

Ângelo apresentou desde princípios básicos da ventilação mecânica até a aplicabilidade complexa, as principais doenças mecanicamente ventiladas, o desmame da ventilação mecânica, a avaliação e resolução das assincronias entre paciente e ventilador.

“A mortalidade em ventilação mecânica está associada com o retardo na ida para ele. Muitas vezes, quando o paciente já passou muito tempo fora da ventilação, por conta do medo, quando cai na ventilação mecânica já está pior funcionalmente e a culpa sempre recai sobre a técnica”, pontuou.

O fisioterapeuta salientou que a ventilação mecânica não é tratamento para doença, mas sim um su-

“Estamos nos aperfeiçoando e trabalhando diariamente para quebrar paradigmas e tornar nossa atuação cada vez mais segura, assertiva e benéfica ao paciente”.



Fisioterapeuta Ângelo Roncalli Miranda Rocha falou sobre a ventilação segura.



Médicos, enfermeiros e fisioterapeutas da UTI Adulto participaram do treinamento.

porte de vida que quando bem gerenciada permite o paciente atravessar a fase aguda com a menor chance de lesão possível.

“Observamos durante a pandemia a escassa expertise em gerenciar os ventiladores mecânicos, voltado aos gases arteriais à melhora da oxigenação e sem se importar com o risco de lesão pulmonar e vamos tentar mudar esse paradigma”.

Rocha reforçou, ainda, que a ventilação segura é a do menos é mais. Menos pressão, menos volume, mais cuidado com assincronias do paciente e ventilador. “A ventilação mecânica segura se baseia em menos energia mecânica jogada no pulmão. Quanto menos agressivo formos ao ventilar um paciente, menos lesão a gente proporciona”.

A médica coordenadora da UTI Unimed Chapecó, Dra. Laísa Bonzanini, destacou que a Unimed dispõe de ventiladores e recursos técnicos avançados. “O treinamento serviu para somarmos conhecimentos para usar todo o recurso que temos com uma terapia segura, beneficiando sempre os nossos pacientes”. Já a coordenadora do Cotep e da fisioterapia hospitalar, Fernanda Flores Desessards, salienta que “Ângelo é uma referência internacional em ventilação mecânica protetora, conceito que estamos nos aperfeiçoando e trabalhando diariamente, para quebrar paradigmas e tornar nossa atuação cada vez mais segura, assertiva e benéfica ao paciente. A segurança assistencial é uma busca constante, tanto na UTI quanto nas unidades de internação, de maneira interdisciplinar, em conjunto com todas as áreas da equipe multiprofissional”.

“Observamos durante a pandemia a escassa expertise em gerenciar os ventiladores mecânicos, voltado aos gases arteriais à melhora da oxigenação e sem se importar com o risco de lesão pulmonar e vamos tentar mudar esse paradigma”.

Doação de órgãos: um gesto de empatia que salva vidas

Unimed Chapecó possui Comissão Intra-Hospitalar de Doação de Órgãos e Tecidos para Transplante

A vida do médico do trabalho, Luiz Guilherme Teixeira Desessards, seria bem diferente se não fosse pela doação de um rim por um doador anônimo. Depois de ter sido diagnosticado com glomerulonefrite, uma doença que provoca a inflamação de uma região do rim, ele passou a fazer acompanhamento médico. Contu-

do, no ano de 2019 o médico sofreu um choque elétrico e ocasionou o aumento gradativo nas taxas de creatinina, mas foi em agosto 2020 que ele precisou iniciar o processo de hemodiálise, procedimento através do qual uma máquina filtra e limpa o sangue, fazendo parte do trabalho que o rim doente não pode fazer.

O processo de hemodiálise do Dr. Luiz ocorria três vezes por semana e cada sessão durava três horas. Logo no início do diagnóstico ele inscreveu-se no programa de transplante renal, sendo que na sua família não havia nenhum doador compatível. Em novembro do mesmo ano o médico recebe uma ligação dizendo que havia um rim disponível, entretanto o seu médico achou o procedimento de transplante arriscado devido a pandemia mundial. Assim, ele continuou com o processo de hemodiálise, mas no dia 27 de agosto de 2021 tudo mudou! Neste dia, Luiz Guilherme Teixeira Desessards rece-

be um telefonema informando que havia um rim disponível para ele e que teria apenas 10 minutos para decidir. “Obviamente eu aceitei na hora e no outro dia de manhã cedo foi realizado o transplante, o qual ocorreu tudo bem”, conta o médico do trabalho.

De acordo com a coordenadora da Comissão Intra-Hospitalar de Doação de Órgãos e Tecidos para Transplante (CIHDOTT) do Hospital Unimed Chapecó, a médica intensivista e coordenadora da Unimed Chapecó, Sílvia Maria Fachin, a lista de espera por um órgão para transplante é muito grande – quase 60 mil brasileiros estão na fila. Porém, a taxa de doação é em torno de 15 a cada 1 milhão de pessoas. A maioria está à espera de um rim, seguido de córneas, fígado, pâncreas/rim, coração, pulmão e outros. Ela explica também que, para ser candidato a receber um órgão por transplante, é preciso preencher critérios específicos para cada órgão, cabendo ao médico especialista de cada paciente, avaliar cada caso e definir por esta indicação. “Quando o paciente é cadastrado, entra em uma fila de espera por ordem de chegada. Uma vez que um órgão é disponibilizado, os pacientes considerados mais graves podem ter a preferência, se forem compatíveis. Todo este processo é coordenado pela Central Estadual de Transplantes (CET), que faz parte do Sistema Nacional de Transplantes. Vale lembrar que todo o processo se dá através do Sistema Único de Saúde (SUS)”, explica a médica.

“Quando o paciente é cadastrado, entra em uma fila de espera por ordem de chegada. Uma vez que um órgão é disponibilizado, os pacientes considerados mais graves podem ter a preferência, se forem compatíveis”.

Desde 2013 o hospital Unimed Chapecó possui uma Comissão Intra-Hospitalar de Doação de Órgãos e Tecidos para Transplante. A comissão está presente em hospitais que tratam de pacientes críticos e é responsável por viabilizar o processo de identificação do possível doador, auxiliar no manejo adequado destes casos e acompanhar o processo diante do diagnóstico de morte encefálica (ME), além de articular todo o processo junto a Central Estadual de Transplantes e, especialmente, acolher as famílias neste processo. “Este momento é muito importante, pois é quando as famílias mais precisam de apoio, acolhimento e, principalmente, informação. Por isso, a CIHDOTT é composta por enfermeiros da UTI e centro cirúrgico, assistente social e psicólogas além de médicos intensivistas e neurologistas que atuam com cuidado durante todos os processos, seja com o paciente ou com a família. Nosso trabalho é realizado para trazer conforto a todos e possibilitar que mais pessoas possam ter uma segunda chance”, finaliza a médica cooperada da Unimed Chapecó Silvia Maria Fachin.

O primeiro passo começa por você

No Brasil, o processo de doação de órgãos é regulamentado pela lei nº 10.211 de 23 de março de 2001

Equipe da Comissão Intra-Hospitalar de Doação de Órgãos e Tecidos para Transplante: Andressa Wrzesinski (psicóloga), Jean Henrique Kruger (Enfermeiro Supervisor UTI Adulto), Analice Machado de Souza Klipel (Supervisão do Fluxo Cirúrgico), Silvia Fachin (Coordenadora da Comissão Intra-Hospitalar de Doação de Órgãos e Tecidos para Transplante) e Vanice Lidiane de Quevedo (Assistente Social).

e permite a distribuição de órgãos e tecidos, de forma gratuita, garantida pelo SUS. Conforme descreve a assistente social da Comissão Intra-Hospitalar de Doação de Órgãos e Tecidos para Transplante, Vanice Lidiane De Quevedo Barasuol, os órgãos que podem ser concedidos em vida são rins, medula óssea, parte do fígado e do pulmão. Já os que podem ser doados após a morte encefálica (ME) são rins, fígado, córneas, pâncreas, coração, pulmões, intestino, ossos, válvulas cardíacas e pele.

“A melhor opção de cada indivíduo é dialogar sobre o tema e deixar clara sua vontade à família, pois a decisão é pessoal”.

Ela explica ainda que o processo de captação de um órgão começa com a iniciativa de cada um em comunicar sua família que deseja ser doador. “A melhor opção de cada indivíduo é dialogar sobre o tema e deixar clara sua vontade à família, pois a decisão é pessoal. A partir do momento que é contestada a morte e a família compreende o diagnóstico irreversível e aceita com a doação de órgãos, a equipe do hospital comunica a Central Estadual de Transplantes. A partir deste momento, ocorre o processo de articulação para captação/explante”, explica Vanice e finaliza dizendo que cada doador pode beneficiar até 10 receptores.

Para o médico Luiz Guilherme Teixeira Desessards que teve a chance de recomeçar mais uma vez o único sentimento é de alegria e gratidão. “Aqui fica o meu eterno agradecimento à família e a pessoa que disponibilizou o seu rim. A sua atitude, ainda em vida, pode salvar a minha e de outras pessoas também. Esse ato me proporcionou ter uma melhor qualidade de vida que antes eu já não tinha mais”, finaliza.



Cuidado Infinito: um olhar à saúde integral do paciente

Iniciativa da Unimed Chapecó busca sensibilizar os pacientes sobre os cuidados com a saúde durante o ano todo

A busca pelo cuidado com a saúde deve ser constante e depende de cada um. Resultado disso é que no ano de 2021 a Unimed Chapecó realizou mais de 3.400 exames de mamografia e mais de quatro mil exames de sangue PSA (Antígeno Prostático Específico) – exame utilizado como check-up principalmente para diagnosticar o câncer de próstata em homens – sendo que cerca de três mil foram em homens acima de 45 anos. Já no ano de 2022, até o mês de outubro foram mais de 3.800 exames de mamografia e de PSA, sendo que deste último mais de 2.700 foram de homens acima dos 45 anos.

Criado em 2018, o propósito da campanha é que as pessoas se cuidem infinitamente, sem esperar que os sintomas se manifestem. Como explica o médico da família e coordenador do Espaço Viver Bem da Unimed Chapecó, Juliano Brustolin, o cuidado com a saúde deve ocorrer diariamente, não apenas nos meses específicos. “O cuidado infinito é prevenção, foi pensado para falar con-

tinuamente sobre isso para todas as pessoas, sem se importar com data, de forma infinita. A Unimed Chapecó também realiza campanhas alusivas a datas como Outubro Rosa e Novembro Azul, mas todos os dias entramos em contato com os nossos pacientes para saber como ele está, se tem exames que precisam serem feitos ou apenas para saber se está tudo bem”.

O médico destaca que em datas como o Setembro Amarelo, Novembro Azul e Outubro Rosa, acontecem atividades e atendimentos específicos, mas a equipe da Unimed de Chapecó entendeu que esses programas precisam acontecer durante o ano inteiro e não apenas em momentos. “Por isso, o nome ‘Cuidado Infinito’, pois não são realizadas apenas ações de prevenção e promoção da saúde com relação a essas principais doenças, como Câncer de Mama, Preventivo de Colo de Útero, Próstata e o Risco de Suicídio. A equipe adota esses cuidados e procura trabalhar com eles durante o ano inteiro”, comentou.

Juliano explica que para atender os pacientes o ano todo, dando toda atenção que eles precisam e merecem, foi necessário repensar e reorganizar o setor de Medicina Preventiva, responsável pelos atendimentos com o beneficiário. “A Medicina Preventiva tem um papel importante e é um dos pilares dentro do planejamento estratégico da cooperativa médica. Estamos promovendo atividades e atendimentos mantendo ações específicas, mas tornando elas permanentes, durante todo o ano”, destaca

“O propósito da campanha é que as pessoas se cuidem infinitamente, sem esperar que os sintomas se manifestem”.



Mammomat Revelation, equipamento utilizado para realização do exame de mamografia.



Equipamento 3T(tesla), utilizado para exames de ultrassonografia e ressonância magnética, disponível na Unimed Chapecó.

o médico cooperado da Unimed Chapecó, Juliano Brustolin.

Conforme esclarece o coordenador da área de radiologia da Unimagem, Daniel Gambatto, a cooperativa médica tem investido em tecnologias e equipamentos para que o Cuidado Infinito seja ainda mais eficiente e que sempre esteja à disposição do público. A exemplo disso, é o novo aparelho de mamografia digital, Mammomat Revelation, que auxilia os profissionais durante a realização dos exames e procedimentos. “Este equipamento de mamografia utiliza 30% menos doses de radiação, é mais ágil, causa menos desconforto durante o exame devido a necessidade de compressão da mama para a realização, além de possuir alta qualidade e resolução de imagem. Assim, como toda a estrutura moderna da Unimed Chapecó esse setor foi desenvolvido e direcionado para a saúde da mulher, com layout moderno pensado para atender este público. Além disso, possuímos um diferencial no atendimento, em que as mulheres apenas são atendidas por outras mulheres, dando mais conforto e tranquilidade durante a realização dos exames”, complementa Daniel.

Com relação ao diagnóstico voltado a saúde masculina, tecnologia e inovação também estão presentes na Unimed Chapecó. Por meio de exames de ultrassonografia e ressonância magnética em equipamento de 3T(tesla), único na região, consegue-se imagens de alta qualidade e resolução. Integrando essas tecnologias, é possível realizar a união das imagens para procedimentos de biopsia de próstata, funcionalidades também exclusivas na região, possibilitando assim um diagnóstico mais preciso e melhor direcionamento para o tratamento.

“Todos os recursos disponibilizados no complexo hospitalar estão aliados a uma estrutura moderna, com certificações e creditações seguindo os padrões nacionais e internacionais de qualidade e segurança. Isso faz com que o cliente tenha uma experiência positiva ao buscar atendimento na Unimed Chapecó”, complementa o médico do trabalho e presidente da Unimed Chapecó, José Pegoraro Foresti, ao enfatizar que a cooperativa mantém o cuidado diário com o paciente e a busca constante pela excelência.

“Todos os recursos disponibilizados no complexo hospitalar estão aliados a uma estrutura moderna, com certificações e creditações seguindo os padrões nacionais e internacionais de qualidade e segurança”.

Unimed Chapecó amplia investimentos na estrutura hospitalar

Cooperativa médica dobra número de leitos de Unidade de Terapia Intensiva (UTI) Neonatal e inaugura UTI Pediátrica e Unidade de Internação Pediátrica

Promover o bem-estar, cuidar da saúde, garantir segurança na assistência médica, investir na melhoria contínua da prestação de serviço e cooperar para uma sociedade cada vez mais saudável. Esses são alguns dos elementos da identidade organizacional da Unimed Chapecó, que também norteiam a sua atuação na área de abrangência e indicam as áreas prioritárias de seu planejamento estratégico. Exemplo prático dessas premissas é de que a cooperativa médica dobrou, recentemente, o número de leitos de Unidade de Terapia Intensiva (UTI) Neonatal e inaugurou a UTI Pediátrica e a Unidade de Internação Pediátrica.

A estrutura da UTI Neonatal da Unimed Chapecó foi inaugurada em

2016, disponibilizando cinco leitos. Porém, com o aumento da demanda em virtude da densidade demográfica da região, em 2020 a cooperativa médica iniciou o processo de expansão do setor. Em maio deste ano a Unimed Chapecó abriu mais cinco leitos, o que totaliza a oferta de dez leitos nesta ala.

Em paralelo a esse processo de ampliação da UTI Neonatal ocorreu o planejamento para construção da UTI Pediátrica. Iniciou-se com estruturação desse serviço, sendo atendido pacientes pediátricos a partir dos 29 dias até 13 anos 11 meses e 29 dias onde era realizado dentro da UTI Adulto. Em 2018 evoluímos com suporte de Intensivistas Pediátrico. A partir daí a UTI Pediátrica foi se estruturando culminando com a abertura da Unidade de Terapia Intensiva Pediátrica.

Atualmente, essa estrutura está equipada para funcionar com dez leitos, sendo oito operacionais para utilização imediata e a possibilidade de abertura de mais dois leitos vinculados às necessidades do serviço prestado à população. Os equipamentos utilizados na UTI Neonatal, UTI Pediátrica e Unidade de Internação Pediátrica são o que há de mais moderno na área.

“A ampliação representa uma idealização antiga da Unimed Chapecó. Essas melhorias são constantes, principalmente, porque a demanda aumenta diariamente. Precisamos atender a todos com excelência e desempenhando sempre o melhor trabalho, o que assegura nossa referência em alta complexidade. Atuamos para oferecer um cuidado personalizado, com qualidade as-

“Precisamos atender a todos com excelência e desempenhando sempre o melhor trabalho, o que assegura nossa referência em alta complexidade. Atuamos para oferecer um cuidado personalizado, com qualidade assistencial e humanizada”.

sistencial e humanizada”, enaltece o médico do trabalho e presidente da Unimed Chapecó, Dr. José Pegoraro Foresti.

Desde o início das atividades da UTI Neonatal e UTI Pediátrica em 26 de julho de 2022, os espaços já receberam 91 e 110 pacientes, respectivamente. Já a Unidade de Internação Pediátrica, inaugurada em nove de agosto de 2022, já atendeu 210 pessoas.

Para a coordenadora da Unidade de Internação Pediátrica e Berçário e médica cooperada da Unimed Chapecó, a pediatra Marta do Nascimento Formoso Goldschmidt, a inauguração das três alas seguem os preceitos da acreditação nacional e internacional, assim como se dá no restante do hospital. “A importância deste fato se deve à responsabilidade da cooperativa de exercer a medicina de qualidade com seriedade e competência. As crianças são o nosso futuro e quando as famílias confiam a nós os seus filhos, o resultado procurado sempre deve ser o melhor”, finaliza a pediatra.

Conforme explica a Pediatra Neonatologista e Coordenadora da UTI Neonatal Dra. Camila Luiza Biazzi Sales, a ampliação da estrutura física possibilitou oferecer mais leitos para atender a demanda da região. A unidade presta atendimento aos prematuros e recém nascidos até 28 dias de vida, fornece suporte aos pais, com apoio da equipe multiprofissional com foco no cuidado humanizado,



Alas são estruturadas com aparelhos que permitem acompanhar o desenvolvimento e o crescimento saudável das crianças.

fundamentado em metodologias de acreditação nacional e internacional, assegura.

De acordo com a Pediatra Intensivista e Coordenadora da UTI Pediátrica da Unimed Chapecó, Dra. Luciana da Silva Carreira, a Unimed Chapecó possui a única UTI Pediátrica privada em um raio de abrangência de 400 quilômetros, sendo a unidade de referência para os demais complexos hospitalares da Unimed em outros Estados. “Todas as unidades estão compostas por uma equipe multiprofissional, onde é possível prestar uma assistência de qualidade e segurança aos pacientes” finaliza.

Unimed e Unochapecó formam a primeira turma de **Técnico em Enfermagem**

A parceria tem apresentado resultados positivos e a quarta turma de formação está em andamento

Considerado referência no oeste Catarinense, o Hospital Unimed Chapecó está ainda mais preparado para o atendimento à saúde. A primeira turma do Curso Técnico em Enfermagem – Eixo Tecnológico Ambiente e Saúde, promovido gratuitamente pela Unimed Chapecó, em parceria com o Serviço Nacional de Aprendizagem do Cooperativismo no Estado de Santa Catarina (SESCOOP/SC) e a Universidade Comunitária da Região de Chapecó (Unochapecó), formou 30 novos profissionais e a quarta turma já está em andamento.

Participaram da atividade, o presidente da Unimed Chapecó, Dr. José Pegoraro Foresti; o reitor da Unochapecó Claudio Jacoski; o presidente da Fundação Universitária do Desenvolvimento do Oeste – Fun-

deste, Vincenzo Francesco Mastrogiacomio; a coordenadora de Enfermagem da Secretaria Municipal de Saúde de Chapecó, Carise Schneider; o vereador Nelson Krombauer; a conselheira do Conselho Regional de Enfermagem de Santa Catarina, Cheila Siega; e a coordenadora do Curso Técnico em Enfermagem, Karen Andrigue.

Chapecó recebe diariamente inúmeros pacientes de municípios próximos e de todo o grande oeste Catarinense. Pessoas em busca do diagnóstico preciso e de tratamento eficaz nas mais diversas especialidades da Medicina. Constantemente são disponibilizados novos serviços, técnicas mais avançadas e equipamentos mais modernos, que agilizam procedimentos e melhoram a qualidade de vida da população. Para atender essa demanda é preciso qualificar profissionais para atuarem de maneira humanizada com qualidade técnica e esse foi o objetivo de oferecer o curso, uma parceria entre a Unimed Chapecó e a Universidade Comunitária da Região de Chapecó (Unochapecó).

“Agora tenho um outro olhar para a Enfermagem, pois sei que é muito mais do que cuidar do paciente, é se envolver nas histórias e fazer tudo com muito amor. Só assim que vai dar certo”, disse a Juliane Flores, umas das formadas. Ela já atuava na Unimed Chapecó, no setor de limpeza e viu no curso uma oportunidade de crescimento pessoal e profissional. “O tempo de curso foi intenso,

“Agora tenho um outro olhar para a Enfermagem, pois sei que é muito mais do que cuidar do paciente, é se envolver nas histórias e fazer tudo com muito amor”, destaca Juliane Flores.



Para Ayla de Oliveira, trabalhar na enfermagem é uma oportunidade para ajudar as pessoas.



Formandos e autoridades presentes na formatura.

mas cheio de aprendizado. Agradeço aos meus colegas, a coordenação do curso e do hospital, e também aos colegas de trabalho, pela confiança e ajuda necessária para concluir o curso”, comentou.

“Hoje sou uma nova Ayla. Depois do curso eu tenho uma nova forma de pensar e agir. Sou realizada em poder cuidar e ajudar as pessoas”, destacou a formada Ayla de Oliveira. Inspirada em familiares que trabalham na área de enfermagem, ela foi fazer o curso e hoje é grata por todo caminho percorrido. “Já trabalhei como estagiária na UTI da Unimed. Agora volto como colaboradora da cooperativa médica. Estou muito feliz”, disse ela.

O presidente da Unimed Chapecó, Dr. José Pegoraro Foresti, relembrou a história da Unimed Chapecó e disse que hoje a cooperativa médica possui acreditação internacional e serviços de excelência. “Para agregar ainda mais precisamos de profissionais preparados e que acreditam no atendimento integral das pessoas, nas mais diferentes fases da vida”, comentou.

O dirigente reforçou que a cooperativa médica investe constantemente em estrutura, tecnologia de ponta e recursos humanos para garantir atendimento de excelência em todas as áreas do complexo hospitalar. “Por

isso, incentivamos a formação profissional com diversas ações e, uma das mais recentes, é resultado dessa parceria inédita que oportunizou formar a primeira turma do Curso Técnico em Enfermagem – Eixo Tecnológico Ambiente e Saúde. Ao considerarmos que recém saímos de uma pandemia, precisamos estar preparados para atendermos a demanda de mercado que é latente. É gratificante formar a primeira turma com parte dos profissionais já atuando na cooperativa. Eles conhecem os nossos valores e temos a certeza de que cumprirão com excelência a missão de prestar um atendimento humanizado”.

Foresti destacou, ainda, que a Unimed está crescendo e ampliando seus espaços, por isso, a cada dia, precisa de ainda mais pessoas para trabalhar e atuar. “Estamos ampliando nossa estrutura no centro da cidade, com ainda mais serviços e atendimentos. Além disso, outra estrutura será construída na região da Efapi e terá 600 leitos. Quando crescemos, precisamos de mais equipe para atender nossos pacientes e por isso, oportunizar o desenvolvimento e o crescimento profissional faz parte da política institucional de gestão das pessoas da cooperativa médica”, comentou.

O reitor da Unochapecó Claudio Jacoski destacou que a Unimed foi a

primeira cooperativa parceira e que acreditou na ideia do curso técnico e hoje essa parceria se estendeu para outras empresas e cooperativas. “A Unochapecó já formou mais de 40 mil pessoas que estão espalhadas pelo mundo todo. Hoje, oferecemos 50 cursos de graduação, seis programas de mestrado e três de doutorado. Para sermos completos, precisávamos um curso técnico e foi entre essa parceria com a Unimed Chapecó que hoje também podemos ofertar o curso técnico que já é uma realidade”, comentou.

Jacoski agradeceu a parceria com a cooperativa médica e afirmou que acredita na força de trabalho da universidade pelo seu histórico ao longo do tempo e por sua contribuição com o desenvolvimento da área da saúde na região. Ele explica ainda que a Unochapecó passa por uma nova fase e está disponibilizando as estruturas para formação das pessoas dentro dos espaços de trabalho, com uma metodologia diferenciada e focada nas demandas. “A demanda da Unimed, por exemplo, era a carência e a falta de profissionais para atender nos serviços com as especializações focadas no atendimento deles. Por isso, esses profissionais foram preparados dentro da política e da cultura da empresa e isso vai refletir no atendimento diário”, comentou.

Excelência em nível máximo

Hospital Unimed Chapecó é certificado internacionalmente

Quando o assunto é excelência na prestação de serviços de assistência, o Hospital Unimed Chapecó sempre buscou alinhar-se aos mais respeitados parâmetros de atendimento. Após um longo período de implementação de projetos, adequação dos métodos de atendimento e remodelação das condições estruturais do hospital, no ano de 2017 a instituição foi certificada pela Organização Nacional de Acreditação (ONA), no nível máximo concedido pela acreditação nacional, sendo recertificada no ano de 2021.

A busca pela certificação em nível internacional foi então um caminho natural para manutenção e ampliação dos padrões de excelência já atingidos. Foi com esse objetivo que, em 2018, o Hospital iniciou o projeto para implementação dos critérios adotados pelo método de acreditação internacional QMentum, realizado pela Accreditation Canadá. Após uma rígida trajetória de adequação de processos, que ocorreu ao longo de dois anos, no ano de 2020 o Hospital Unimed Chapecó foi acreditado inter-

nacionalmente em nível Diamante (QMentum International Diamond), o que o coloca entre as principais instituições médicas do país.

A trajetória de acreditação QMentum

Para a Coordenadora do Núcleo de Qualidade em Saúde do Hospital Unimed Chapecó, Jussara Spagnol, “possuir a acreditação QMentum é um diferencial que equipara o hospital a outras unidades em nível mundial, pois é estabelecido um padrão com uma metodologia validada internacionalmente”. Em sua análise, além da redução de variabilidade, a implementação da metodologia reduz drasticamente as chances de que o paciente seja colocado em risco, garantindo segurança e a otimização dos processos de assistência médica.

Com avaliações realizadas trimestralmente, o projeto de implantação da metodologia QMentum ocorreu ao longo de dois anos, englobando processos que orientaram desde mudanças no detalhamento da identificação inicial do paciente até a verificação dos protocolos de higienização, passando também pelo gerenciamento e administração de medicamentos, controle de

riscos e infecções e fortalecendo uma rigorosa cultura de segurança.

A sistemática utilizada pela acreditação possui como base orientadora o uso de Práticas Organizacionais Obrigatórias, também chamadas de ROPs (Required Organizational Practices). Organizadas em um manual que contempla as 32 práticas obrigatórias, as ROPs são divididas dentro de seis eixos temáticos, buscando assegurar a efetividade de sua implementação. De forma objetiva, cada ROP pode ser considerada como uma meta estabelecida e continuamente avaliada através de testes de conformidade que garantam a eficácia de sua implementação.

Além do acompanhamento trimestral da implementação do método na instituição, a fase final de

certificação é realizada através do acompanhamento de um profissional canadense, que realiza presencialmente a avaliação da unidade hospitalar, acompanhado de um tradutor e de uma equipe complementar. Nessa etapa, o avaliador possui autonomia para realização de abordagens com qualquer pessoa que esteja na unidade, realizando questionamentos que comprovem a eficácia do método e de sua implementação.

O cuidado centrado no paciente e o contínuo processo de melhoria

Conforme observam os membros do Núcleo de Qualidade em Saúde, o principal desafio observado na implementação dos métodos estabelecidos pela acreditação está na mudança de cultura de atendimento

ao paciente, uma vez que o padrão internacional exige uma quebra de paradigmas das condutas que comumente são observadas na prática médica brasileira. Enquanto a cultura local coloca o médico no eixo central do atendimento, a cultura promovida pelo QMentum determina a observação do cuidado centrado no paciente, garantindo participação, autonomia e pleno conhecimento de cada etapa do tratamento.

Por fim, conforme avalia a Coordenadora do Núcleo de Qualidade em Saúde, é importante recordar que o processo de acreditação não é um método que se encerra no ato de certificação. A manutenção dos padrões de excelência, com aplicação de certificações, é um processo contínuo que objetiva evitar o desperdício de tempo, de dinheiro e de recursos.

A cultura promovida pelo QMentum determina a observação do cuidado centrado no paciente, garantindo autonomia de decisões e pleno conhecimento de cada etapa do tratamento.

O que é a acreditação QMentum

A acreditação **QMentum International caracteriza-se como um método de avaliação dos serviços de assistência médica que tem como objetivo garantir a utilização dos melhores preceitos de gestão hospitalar e de práticas de atendimento que atestem a plena segurança do paciente.**

A metodologia de aplicação difere de outras creditações já recebidas pelo Hospital Unimed Chapecó principalmente em seu nível de exigência, uma vez que os padrões internacionais de certificação são considerados rígidos e inflexíveis, não permitindo adequações ou modificações nas práticas consideradas obrigatórias.



Cirurgia de tireoide sem necessidade de internação hospitalar

Uma opção a mais para o paciente

Passar uma ou mais noites internado num leito de hospital é um fato bastante comum para muitos pacientes submetidos a diversos tipos de cirurgia. Até alguns anos atrás, o processo de internação ainda era necessário para quem passava por uma cirurgia para remoção da glândula tireoide, com permanência de um a três dias no hospital. No entanto, vários estudos mostram que para essa cirurgia, a tireoidectomia, a alta é possível ainda no mesmo dia.

A maioria das pesquisas feitas nos Estados Unidos e em alguns países europeus comprovaram que não há nenhum benefício numa internação prolongada, mas sim algumas desvantagens e até riscos, como o de infecção hospitalar. Todavia, por serem estudos de países com outra estrutura na área de saúde e outro perfil de pacientes, não se tinha certeza se essa conduta poderia ser replicada na realidade brasileira. Com isso, um estudo realizado pelo cirurgião de cabeça e pescoço do Hospital Unimed Chapecó, Marco Antonio Scirea Tesseroli, avaliou a segurança e a satisfação de pacientes submetidos à cirurgia da tireoide com alta no mesmo dia.

Publicado na revista científica *The Archives of Head and Neck Surgery*, o estudo mostrou que esse tipo de cirurgia não exige a internação na maioria dos casos e que os pacientes ficaram extremamente satisfeitos ao poder retornar para casa sem pernoitar no hospital. As vantagens da alta precoce são muitas e afetam positivamente não somente os pacientes, mas tam-

bém os hospitais e o sistema de saúde. Com relação aos pacientes, os pontos positivos são:

- *O retorno ao conforto do lar, a companhia dos familiares, dormir na própria cama, a liberdade de transitar pela casa ao invés de ficar praticamente restrito ao quarto do hospital, evitar ruídos próprios dos corredores dos hospitais como campainhas e trânsito de pessoas, diminuição do risco de infecção hospitalar. Uma situação especial é o caso de pacientes que têm filhos pequenos e que esse distanciamento causa não só ansiedade nas crianças como também nos pais e mães; o rápido retorno ao lar diminui esse problema.*

- *Os hospitais se beneficiam da alta precoce ao disponibilizar leitos, dando maior dinâmica para admitir novos pacientes, não sobrecarregam os profissionais de enfermagem que podem dedicar mais atenção a pacientes que efetivamente necessitam de suporte, reduzem custos – a diminuição de custos traz benefícios a pacientes, a planos privados e ao sistema público de saúde.*

Um fato que não era esperado quando o estudo iniciou foi a pandemia da COVID-19. Nesse período muitas cirurgias foram suspensas pelo elevado risco de contaminação pelo vírus. Com a alta precoce os pacientes puderam ainda ser operados – dando-se prioridade aos casos de câncer – e receber alta precoce diminuindo o risco de contágio intra-hospitalar e também favorecendo a liberação dos lei-

tos hospitalares numa época em que os hospitais estavam superlotados.

Apesar de a alta no mesmo dia poder ser oferecida à maioria dos pacientes submetidos à cirurgia de tireoide e trazer grande satisfação, o médico especialista decidirá baseado na sua experiência pessoal, nas condições clínicas e em fatores sociais, se o paciente poderá retornar ao lar ainda no mesmo dia. Existem pacientes que preferem permanecer no hospital após a cirurgia e, para estes, apenas um pernoite é necessário.

O Hospital Unimed Chapecó foi, oficialmente, o primeiro hospital privado brasileiro a oferecer a alta precoce e segura de modo rotineiro a pacientes submetidos à cirurgia da tireoide com base no estudo publicado pelo médico da Unimed Chapecó, Marco Tesseroli, pioneiro no país. Mais uma conquista para os pacientes do oeste Catarinense que podem contar com uma medicina equiparada ao dos melhores hospitais de países de primeiro mundo.



Dr. Marco Antonio Tesseroli
Cirurgião de Cabeça e Pescoço
Cirurgia Oncológica/Cancerologia

DESCRIÇÃO PORMENORIZADA DOS ÍCONES DOS ATRIBUTOS DE QUALIFICAÇÃO DOS PRESTADORES

CUIDAR DE VOCÊ. ESSE É O PLANO.



Legenda para os ícones dos atributos de qualificação dos prestadores de serviço na saúde suplementar



Programa de Acreditação



Comunicação de Eventos Adversos



Profissional com Especialização (exceto para profissionais médicos)



Profissional com Residência



Título de Especialista



Qualidade Monitorada



Certificações de Entidades Gestoras de Outros Programas de Qualidade



Certificação ISO 9001



Mestrado



Profissional com Doutorado ou Pós-Doutorado

TIPOS DE PLANO (PRODUTO)

CUIDAR DE VOCÊ. ESSE É O PLANO.

Unimed 
Chapecó

Nome comercial do produto	Tipo de rede	Código do produto na ANS
Uniflex Oeste	Básica	434134001
Uniflex Oeste	Básica	434136008
Uniflex Estadual	Básica	434902014
Uniflex Estadual Apto	Básica	434906017
Uniflex Estadual	Básica	434907015
Uniflex Estadual Coparticipação 20%	Básica	434908013
Uniflex Estadual Coparticipação 50%	Básica	434909011
Uniflex Estadual Apto	Básica	434910015
Uniflex Estadual Apto Coparticipação 20%	Básica	434911013
Uniflex Estadual Apto Coparticipação 50%	Básica	434912011
Uniflex Estadual	Básica	434915016
Uniflex Estadual Apto	Básica	434917012
Uniflex Estadual	Básica	434920012
Uniflex Estadual Apto	Básica	434920012
Uniflex Nacional Coletivo Empresarial Referência 50	Básica	434923017
Uniflex Estadual Apto	Básica	434924015
Uniflex Nacional Coparticipação 20%	Básica	434925013
Uniflex Nacional Coparticipação 50%	Básica	434926011
Uniflex Nacional Apto	Básica	434927010
Uniflex Nacional Coparticipação 20%	Básica	434928018
Uniflex Nacional Coparticipação 50%	Básica	434929016
Uniflex Nacional	Básica	434930010
Uniflex Nacional Coparticipação 20%	Básica	434931018
Uniflex Nacional Apto	Básica	434932016
Uniflex Oeste	Básica	436633016
Plano Econômico Empresarial	Básica	438062022
Plano Econômico Empresarial	Básica	438063021
Uniflex Estadual Coparticipação 50%	Básica	440799037
Uniflex Estadual Apto Coparticipação 50%	Básica	440800034
Uniflex Nacional Coparticipação 50%	Básica	440801032
Uniflex Nacional Apto Coparticipação 50%	Básica	440802031
Uniflex Nacional Coletivo Empresarial Apto 50	Básica	460597097
Dinâmico Empresarial Co-Participativo A	Básica	462696106
Dinâmico Empresarial Co-Participativo B	Básica	462697104
Uniplan	Básica	A/BAS/PLAN
Uniloc	Básica	B/VD/LOC
Uniflex	Básica	BCDE/EST
Uniplan	Básica	B1/PLAN
Unimed Personal PJ	Básica	475143154
Unimed Personal PF	Básica	475144152

Importante: para consultar a Rede de Planos não Regulamentados, acesse o site da cooperativa.

* O Plano Econômico Empresarial deve ser utilizado somente nos Serviços Próprios da Unimed Chapecó, como: Hospital Unimed, Fisioterapia Unimed, Laboratório Unimed, Centro de Diagnóstico por Imagem Unimed e Oncologia Unimed;

* As informações que constam neste Guia de Prestadores de Serviços em Saúde, referem-se aos prestadores da região de abrangência da Unimed Chapecó. A rede completa do seu plano está disponível no Guia Eletrônico no endereço www.unimed.coop.br/chapeco

Todos os telefones deste guia são DDD49.

HOSPITAL

CHAPECÓ

Hospital Unimed Chapecó	NA	3361-1800	AV. Porto Alegre, 132 D - Centro
Hospital Dia de Oftalmologia LTDA		3323-8528	Rua Florianópolis, 1411 E - Bairro Santa Maria
Hospital Regional do Oeste Associação Hospitalar Lenoir Vargas Ferreira	N	3321-6500	Rua Florianópolis, 1448 E - Bairro Santa Maria
IOSC Instituto de Olhos Santa Catarina		3323-9000	Rua São Marcos, 924 - Bairro Santa Maria

CAXAMBU DO SUL

Hospital de Caxambu do Sul Fundação Médico Assistencial do Trabalhador Rural		3326-0120	Rua Selvino Burtet, 62 - Centro
---	--	-----------	---------------------------------

CORONEL FREITAS

Hospital Nossa Senhora Da Saúde Associação Hospitalar Leonir Vargas	N	3347-0368	Rua Ceará, 434 - Centro
--	----------	-----------	-------------------------

GALVÃO

Os atendimentos prestados foram redirecionados para o Hospital Beneficência Camiliana do Sul, no município de Quilombo.

MODELO

Hospital de Modelo Sociedade Hospitalar Beneficente de Modelo		3365-3343	Rua XV de Novembro, 4000 - Centro
--	--	-----------	-----------------------------------

NOVA ERECHIM

Hospital Nova Erechim Fundação Médico Assistencial do Trabalho Rural de Nova Erechim	N	3333-0142	Rua Francisco Ferdinando Losina, 132 - Centro
---	----------	-----------	---

PINHALZINHO

Hospital de Pinhalzinho Associação Hospitalar Beneficente de Pinhalzinho	N	3366-1711	Av. Belo Horizonte, 2200 - Bairro Santo Antônio
---	----------	-----------	---

QUILOMBO

Beneficência Camiliana do Sul	N	3346-3197	Rua Duque de Caxias, 329 - Centro
-------------------------------	----------	-----------	-----------------------------------

SÃO CARLOS

Sociedade Hospitalar Padre João Berthier		3325-4255	Travessa Osvaldo Cruz, 56 - Centro
--	--	-----------	------------------------------------

SAUDADES

Hospital De Saudades Sociedade Hospitalar Beneficente de Saudades		3334-0146	Rua Princesa Isabel, 357 - Centro
--	--	-----------	-----------------------------------

• PRESTADORES DE SERVIÇOS AUXILIARES DE DIAGNÓSTICO E TERAPIA E CLÍNICAS AMBULATORIAIS UNIMED PERSONAL (NAPS)

CHAPECÓ

CRM 11324 RQE 9705	Asdrubal Cesar da Cunha Russo (Medicina da Família)		3361-1815	Rua Barão do Rio Branco, 460 E
CRM 7674 RQE 6271	Carlos A. Patzlaff (Ginecologia e Obstetrícia)	ER	3361-1815	Rua Barão do Rio Branco, 460 E
CRM 27329 RQE 17587 RQE 19259	Isabela Maran (Oncologia Pediátrica)	ER	3361-1815	Rua Barão do Rio Branco, 460 E
CRM 6683	Ivania Rodegheri Hepp (Clínica Geral)		3361-1815	Rua Barão do Rio Branco, 460 E
CRM 7116 RQE 11612	Juliano Brustolin (Medicina da Família)	ER	3361-1815	Rua Barão do Rio Branco, 460 E
CRM 24270 RQE 17530	Marco Antonio Nass	ER	3361-1815	Rua Barão do Rio Branco, 460 E
CRM 16476 RQE 16.132	Rafael Bottega (Pediatria)	ER	3361-1815	Rua Barão do Rio Branco, 460 E

PINHALZINHO

CRM 24510	Ali Hassan (Clínico Geral)		3361-1807	Av. Porto Alegre, 788 - Centro
-----------	----------------------------	--	-----------	--------------------------------

CLÍNICAS ESPECIALIZADAS

ANS - Nº354295

Audioclínica Diagnósticos Audiológicos S		3316-1009	Av. Porto Alegre, 390 D - centro, sala 40
Amauri Antonio Biazzi		3330 6403	AV. Getúlio Dorneles Vargas, 681 S, sala 603
Âme Psicologia e Gestão em RH LTDA	P	99823-2802	R. Duque de Caxias, 196 - D, Ed. II Centenário - Centro
Angélica Mucelin Me	P	99175-2519	AV. Porto Alegre, 79 D. Ed. Salutare, sala 202
Associação Beneficente dos Militares Estaduais - ABEPOM	P	3322-0155	AV. Nereu Ramos, 1857 - Centro
Carla Marques Terapias Integrativas e Gestão Empresarial EIR		3026-5152 99201-6162	Av. Fernando Machado, 597 - E - Centro
CDIP SUL- Clínica de Diagnóstico por Imagem LTDA		3311-2700	R. Marechal Floriano Peixoto, 430 D - Centro
Centro Cardioneurovascular			
<ul style="list-style-type: none"> • Cateterismos (cardíaco, cerebral e vascular) • Implantes de Stents e Próteses Vasculares • Tratamento do Infarto Agudo do Miocárdio • Tratamento de Arritmias Cardíacas • Tratamento do AVC Agudo (derrame cerebral) • Cirurgia Cardíaca 		3361-1897	Av. Porto Alegre, 132 D, Hospital Unimed Chapecó
Centro de Diagnóstico Radimagem LTDA		3323-1148	R. Uruguai, 71 E - Edifício Centro Clínico Chapecó
Centro de Diagnóstico por Imagem - Unimed Chapecó			
<ul style="list-style-type: none"> • Arto-Ressonância Magnética • Biópsia guiadas por Ultrassonografia • Densitometria Óssea • Ecodopplercardiograma fetal, infantil e adulto • Mamografia Digital • Polissonografia • Raio-x Digital, Convencional e Contrastado • Ressonância Magnética • Tomografia Computadorizada • Ultrassonografia • Ultrassonografia com Doppler • Videoesndoscopia • Videocolonosscopia • Videobroncoscopia 		3361-1880	Av. Porto Alegre, 132 D, Hospital Unimed Chapecó
Centro de Oncologia e Hematologia Unimed	N	3361-1800	Av. Porto Alegre, 132 D - Centro - 5º andar
Cirurgias Bucomaxilofacial Cliniface Serviços Odontológicos S/S	P	3323-9831	Av. Porto Alegre, 427 D, Ed. Lázio Executivo, Sala 602 - Centro
Clínica Baldissera LTDA	E	3323-1269	Av. Getúlio Dorneles Vargas, 531 - S - Centro
Clínica Cirúrgica Chapecó S/S Ltda		3322-1089	R. Marechal Bormann, 320 - centro
Clínica Cirúrgica IL2 SS LTDA		3323-5454	Av. Porto Alegre, 79 D, Ed. Salutare, Sala 05 - Centro
Clínica de Fonoaudiologia Auditiva LTDA ME Filial		99198-2789	R. Barão do Rio Branco 406 E, Policlín Rio Branco sala 001, Centro- Chapéco
Clínica de Cirurgia Vascular do Oeste LTDA		3323-4605	Av. Fernando Machado, 615 E - Centro
Clínica Kozma - Medicina Nuclear Imedic Diagnóstico por Imagem	N	3329-5861	R. Barão do Rio Branco, 370 E, Galeria Mondrian, Sala 03
Clínica Médica Dermavasc		3311-8099	R. Barão do Rio Branco, 380 D - Centro
Clínica Oftalmológica Linner	P	98419-1991	Av. Getúlio Dorneles Vargas, 283, Sala 303 - Centro
Clínica Psicológica do Oeste - CPO	P M	3026-2828	R. Barão do Rio Branco, 300 E, Policlínica Santo Antônio, sala 315 - Centro
Clínica Radiológica Chapecoense LTDA		3322-2753	Av. Porto Alegre, 120, Centro, Centro Médico, Sala 105
Clínica Renal Oeste LTDA		3331-1700	R. Montevideú, 869 D - Bairro Santa Maria
Clínica Stakonski LTDA ME - Serviço Medicina Hiperbárica		3025-5793	Av. Getúlio Dorneles Vargas, 1020, Sala 02
Clínica de Imagem Dorneles S/S - Bioimagem		3329-4317	Av. Porto Alegre, 360 E, Esquina com Uruguai - Centro
Clímax Clínica Médica Ltda		98851-4528 3322-1087	Av. Porto Alegre, 427 - Centro
Comunicação Profissionais Associados S/S		3328-3680	R. Lauro Muller, 281 D - Centro
Consultório de Psicologia Sabrina Bongiovanni		99994-6666	Av. Nereu Ramos, 75 D, Sala 01, Subsolo - Centro
COT - Clínica De Ortopedia e Traum Chapecó Ltd		2049-3800	R. São Marcos, 835 E
CPA - Clínica de Psicologia e Avaliação S/S		3328-3244	R. Mal. Bormann, 250, Sala 101 - Centro

Daniela da Silva Coghetto	P	99935-6687	R. São Miguel do Oeste, 108 E, sala 2 - Efapi
Dr. Mendonça Consultório Médico Ltda		3324-4002	Av. General Osório, 42 E - Jardim Itália
Eduardo Franciscón		3330 6404	Av. Getúlio Dorneles Vargas, 681 S, sala 604 - Centro
Eduardo Teston Bondan		3330 6403	Av. Getúlio Dorneles Vargas, 681 S, sala 603 - Centro
Foco Fonoaudiologia LTDA		3323-6224	Av. Getúlio Dorneles Vargas, 283 S, sala 301 - Centro
Gastro Clínica - Gastroclínica Scopel LTDA		3322-1185	R. Barão do Rio Branco, 449 E - Med Center, salas 1 e 2
Guilherme Baldissera Damiani		3330 6402	Av. Getúlio Dorneles Vargas, 681 S, sala 603 - Centro
GG Serviços Médicos		3330 6401	Av. Getúlio Dorneles Vargas, 681 S, sala 601 - Centro
Hemosc - Fahece Fundação de Apoio Hemosc		3700-6400 3700-6429	R. São Leopoldo, 391 D - Bairro Esplanada
IPSI - Instituto de Psicologia	M	98806-5076	Av. Getúlio Dorneles Vargas, 180 S, sala 11 - Centro
Instituto de Ortopedia Santa Esmeralda		3025-6999	Av. Fernando Machado, 510 E - Centro
Leandro de Albuquerque Schulhan		3330 6401	Av. Getúlio Dorneles Vargas, 681 S, sala 601
Marina Assis Serviço de Psicologia Eirelli		99950-0063	R. Barão do Rio Branco, 430 E, sala 5 Centro Integrado de Saúde
Monica Omori Terapia Ocupacional Ltda ME	P	99164-8101	Av. Porto Alegre, 233, sala 502 - Centro
Psicoavalia Serviços Psicológicos LTDA		99143-5430	R. Mauro Baldissera, 254 - Palmital
Mente e Saúde Atividades de Psicologia Eireli	P	99953-3213	Av. Porto Alegre, 79 D - Ed. Salutare, sala 905 - Centro
Otoclin - Clínica Audiológica do Oeste Ss		3322-2244	Av. Porto Alegre, 287 D - Centro
Priscilla Lais S. F. Maisonnnet Nutricionista		99101-2001	Av. Porto Alegre, 79 - D, sala 204 - Centro
Saúde Ocupacional Unimed - Exames ocupacionais Consultas exames audiometria eletroencefalograma espirometria (somente exames ocupacionais)		3361-1841	Av. Fernando Machado, 119 D Galeria Fernando Machado, sala 14
Saete Damian	P	99827-9727	R. Barão do Rio Branco, 300, sala 313 - Centro
Soriane Balsan Morgan		99964-2889	Av. Porto Alegre, 233 - E, Ed. Sintraf, Sala 301 - Centro
Vita Qualis Atenção Domiciliar	P	3025-7073	R. Uruguai, 100 - Ed. Maranello, sala 2205
Rangel Barbosa de Lima Me	P	3199-3322 98917-6632	R. Benjamim Constant, 266 - Centro
Ritmo Arritmias e Marcapasso	P M	3328-9109	Av. Getúlio Dorneles Vargas, 681 S, sala 504 - Centro

FISIOTERAPIA

Fisioterapia Unimed Chapecó		3361 1800 Ramal 5	Av. Porto Alegre, 132 D - Centro, 5º andar
-----------------------------	--	----------------------	--

LABORATÓRIO DE ANÁLISES CLÍNICAS

Laboratório Unimed Chapecó	N	3361-1850	Av. Porto Alegre, 132 D - Centro
----------------------------	----------	-----------	----------------------------------

LABORATÓRIO DE ANÁLISES PATOLÓGICAS

Instituto de Patologia do Oeste LTDA	AG	3322-0806	Av. Porto Alegre, 173 D, sala 09 - Centro
Patho Diagnose Centro de Diagnóstico Med	G	3322-9174 3328-7218	Av. Porto Alegre, 161 D - Centro

MEDICINA PREVENTIVA

Medicina Preventiva		3361-1812	R. Barão do Rio Branco, 460 E, esquina com General Osório e entrada pela General Osório- Centro
---------------------	--	-----------	--

MULTIPROFISSIONAL

Fonoaudiologia		3361-1857	
Nutrição		3361-1813	Rua Barão do Rio Branco, 460 E, esquina com General Osório e entrada pela General Osório- Centro
Psicologia		3361-1812	
Terapeuta Ocupacional		3361-1812	

CORONEL FREITAS**CLÍNICAS ESPECIALIZADAS**

Paniz Consultório de Psicologia Eirelli	99840-5482 98884-7034	R. Pará, 291, sala 01 - Centro
---	--------------------------	--------------------------------

LABORATÓRIO

Adalberto Ciarini	 3347-0119	R. Amazonas, 475 - Centro
-------------------	---	---------------------------

MODELO**CLÍNICAS ESPECIALIZADAS**

Ressignificar Clínica de Psicologia	98831-4782	Rua do Comércio, 1613 - Centro
-------------------------------------	------------	--------------------------------

NOVA ERECHIM**LABORATÓRIO**

Laborlíz Lab Análises Clínicas SS LTDA	 3333-0733	R. São Marcos, 132 - Centro
--	---	-----------------------------

PINHALZINHO**CLÍNICAS ESPECIALIZADAS**

Clínica de Fonoaudiologia Auditiva	3366-3951	Av. Recife, 1881 - Bairro Santo Antonio, Ed. Centro Médico - sala 105
Diagnose Clínica de Diagnóstico por Imagem LTDA	3366-1880	Rua Belém, Bairro Santo Antonio, 1830
Fonoaudióloga Anelize Ribeiro	3199-1828	Av. Rio Branco, 148 - D, Ed. Das Orquídeas, Sala 01, Bairro Panorama
Psicóloga Giovana Lauer mann Wildner	98809-2188	Av. Belém, 1563 - Centro

LABORATÓRIO

Laboratório AIMI	99955-0339	R. Niterói, 3063 - Bairro Pioneiro
Laboratório Brasília LTDA	3366-1560	Av. São Paulo, 1463 - sala 04
Garcia E Schuh Laboratório de Análises Clínicas LTDA	 3366-3073	Av. Recife, 1881 - Bairro Santo Antonio, Centro Médico - sala 104

FISIOTERAPIA

Clínica de Fisioterapia RL LTDA	3366-3113	Av. Recife, 1881 - Bairro Santo Antonio, Ed. Centro Médico - sala 106
---------------------------------	-----------	---

QUILOMBO**LABORATÓRIO**

Laboratório Quilombo S/s LTDA ME	3346-3336	R. Presidente Juscelino, 451 - Centro
Laboratório Pandini Ltda	3344-1383	Av. Coronel Ernesto Francisco Bertaso, 315 - Centro

FISIOTERAPIA

Studio M Pilates e Fisioterapia	98844 5380	Av. Coronel Ernesto Bertaso, 464 - Centro
---------------------------------	------------	---

SÃO CARLOS**FISIOTERAPIA**

Bem-starfisio Consultório de Fisioterapia S/S LTDA	99141-9356 98419-9855	Av. Santa Catarina, 100 - Centro
--	--------------------------	----------------------------------

LABORATÓRIO

Laboratório Elisete Bedin Elisete M S Bedimlab de Análises Clínicas	 3325-4762	Travessa Osvaldo Cruz, 65 - centro
Fedri go - Lab de Analises Clin LTDA Marcos A Fedri go	3325-4232	Rua Santa Catarina, 954 - Centro

SAUDADES**CLINICAS ESPECIALIZADAS**

Laboratório de Analise Stertz e Friedrich Ltda ME	3334-0973	Av. Brasil, 497 - Ed. Saudades - Centro
---	-----------	---

SERRA ALTA**FISIOTERAPIA**

Eveline Luciane Poletto	98852-8018	R. Almirante Barroso, 314
-------------------------	------------	---------------------------

ACUPUNTURA

CRM 7642 RQE 6285 Félix José Trentin Filho **E R** 3323-7347 R. Barão do Rio Branco, Ed. Belenzier 284 - sala 06 - centro

ALERGIA E IMUNOLOGIA

CRM 21011 RQE 18441 Andressa Zanandréa **E** 3323-9000 R. São Marcos, 924 - IOSC - Santa Maria

CRM 1626 RQE 5168 Carlos Roberto Siqueira Reis **E** 3322-0622 Rua Mal Floriano Peixoto, 427, Sala 10, Galeria Mineira, Centro

CRM 17.852 RQE 15.636 Debora Nakatani Lopes **E R** 3323-9000 Rua São Marcos 924, IOSC - Santa Maria

CRM 6039 RQE 1496 Leda das Neves Almeida Sandrin **E R D** 3323-9000 Rua São Marcos 924, IOSC - Santa Maria

ANESTESIOLOGIA

CRM 6759 RQE 1684 Adriano Dall Magro **E** 3322-2526 R. Barão do Rio Branco, 300, ANEST Poli. Santo Antônio - salas 310 -311

CRM 15271 RQE 9830 RQE 17.938 Aline Boff Bonfante (Dor) **E R** 3322-2526 R. Barão do Rio Branco, 300, ANEST Poli. Santo Antônio - salas 310 -311

CRM 2300 RQE 572 Carlos Afonso Rossi Tirapelle **E** 3322-2526 R. Barão do Rio Branco, 300, ANEST Poli. Santo Antônio - salas 310 -311

CRM 19932 RQE 17278 Cristina Bertol Barbosa **E R** 3322-2526 R. Barão do Rio Branco, 300, ANEST Poli. Santo Antônio - salas 310 -311

CRM 17246 RQE 12416 Diego Boniatti Rigotti **E R** 3322-2526 R. Barão do Rio Branco, 300, ANEST Poli. Santo Antônio - salas 310 -311

CRM 21623 RQE 16040 Fernando Henrique Machado **E R** 3322-2526 R. Barão do Rio Branco, 300, ANEST Poli. Santo Antônio - salas 310 -311

CRM 19515 RQE 14958 Fernanda Guollo **E R** 3322-2526 R. Barão do Rio Branco, 300, ANEST Poli. Santo Antônio - salas 310 -311

CRM 21147 RQE 16501 Gabriela Citron Vedana **E R** 3322-2526 R. Barão do Rio Branco, 300, ANEST Poli. Santo Antônio - salas 310 -311

CRM 18409 RQE 16057 Gustavo Biesdorf **E R** 3322-2526 R. Barão do Rio Branco, 300, ANEST Poli. Santo Antônio - salas 310 -311

CRM 11801 RQE 10833 Gustavo Almansa Garim **E R** 3322-2526 R. Barão do Rio Branco, 300, ANEST Poli. Santo Antônio - salas 310 -311

CRM 7923 RQE 2536 RQE 17.642 Glauce Cristina de Assis Coelho (Dor) **E R** 3323-8486 R. Quatroze de Agosto, 69 E Bairro Maria Goretti - (próximo a JCI e FATMA)

CRM 12657 RQE 6540 Humberto Hepp **E** 3322-2526 R. Barão do Rio Branco, 300, ANEST Poli. Santo Antônio - salas 310 -311

CRM 20264 RQE 12132 Janaína Sanches Favorito Moraes **E** 3322-2526 R. Barão do Rio Branco, 300, ANEST Poli. Santo Antônio - salas 310 -311

CRM 23996 RQE 14775 Juliana Nunes de Nunes Valentini **E R** 3322-2526 R. Barão do Rio Branco, 300, ANEST Poli. Santo Antônio - salas 310 -311

CRM 21490 RQE 17491 Leonardo Ferrazzo **E** 3322-2526 R. Barão do Rio Branco, 300, ANEST Poli. Santo Antônio - salas 310 -311

CRM 23358 RQE 18865 Leandro Bernardes **E R** 3322-2526 R. Barão do Rio Branco, 300, ANEST Poli. Santo Antônio - salas 310 -311

CRM 26752 RQE 17022 Marílio José Flach **E R** 3322-2526 R. Barão do Rio Branco, 300, ANEST Poli. Santo Antônio - salas 310 -311

CRM 16202 RQE 8164 Marcos Cardoso Costa **E R** 3322-2526 R. Barão do Rio Branco, 300, ANEST Poli. Santo Antônio - salas 310 -311

CRM 4667 RQE 16.339 Marcos Tadeu Cury **E R** 3322-2526 R. Barão do Rio Branco, 300, ANEST Poli. Santo Antônio - salas 310 -311

CRM 10596 RQE 8.516 Maurício Mahalem Bastos **E** 3322-2526 R. Barão do Rio Branco, 300, ANEST Poli. Santo Antônio - salas 310 -311

CRM 19348 RQE 11174 Oscar Augusto de Oliveira Moraes **E R** 3322-2526 R. Barão do Rio Branco, 300, ANEST Poli. Santo Antônio - salas 310 -311

CRM 18260 RQE 10491 Raquel Schneider Feliciani **E** 3322-2526 R. Barão do Rio Branco, 300, ANEST Poli. Santo Antônio - salas 310 -311

CRM 18871 RQE 16368 Roberta Marina Grandó **E R** 3322-2526 R. Barão do Rio Branco, 300, ANEST Poli. Santo Antônio - salas 310 -311

CRM 5171 RQE 18.040	Raul Perizzolo	E	3322-2526	R. Barão do Rio Branco, 300, ANEST Poli. Santo Antônio - salas 310 -311
CRM 14627 RQE 8289	Rodnei Cabral Lima	E R	3322-2526	R. Barão do Rio Branco, 300, ANEST Poli. Santo Antônio - salas 310 -311
CRM 6457 RQE 16.375	Rosemary Cury	E R	3322-2526	R. Barão do Rio Branco, 300, ANEST Poli. Santo Antônio - salas 310 -311
CRM 7717 RQE 5975	Vicente Antonio Alves Pons	E R	3322-2526	R. Barão do Rio Branco, 300, ANEST Poli. Santo Antônio - salas 310 -311

ANGIOLOGIA

CRM 15624 RQE 13194 RQE15.557	Marina Elízia Marcon (Ecografia Vascular)	E	3025-7646 999262202	Av. Porto Alegre, 79 D, Ed. Salutare, Sala 408 - Centro
-------------------------------------	--	----------	------------------------	---

CARDIOLOGIA

CRM 5409 RQE 5470 RQE14015	Adalberto Gloeckner de Meira (Hemodinâmica e Cardiologia Intervencionista)	R E	3323-8906	R. Barão do Rio Branco, 430, Centro Int. de Saúde, Sala 15
CRM 13143 RQE 9707 RQE 18814	Alexander Romeno Janner Dal Forno (Eletrofisiologia Clínica Invasiva)	R E	3027-8923 3328-9109	Av. Getúlio Vargas, 681 S, Ed. DBusiness - sala 504
CRM 11596 RQE 7858 RQE 11852	Alexandre M. Haisi Klita (Ecocardiografia)	R E	3324-1684	R. Marechal Deodoro da Fonseca, 700 E Ed. Mirador - sala 03
CRM 19343 RQE 10889 RQE 11195	Ana Paula Webber Rossini (Ecocardiografia)	R E	99175-6773 3199-3597	Av. Porto Alegre, 79 D, Sala 06, Ed. Salutare
CRM 24192 RQE 14835	Andressa Cristina Piaia	E R	3323-8188	R. Barão do Rio Branco, 621 - Clínica Ritmo
CRM 8731 RQE 19611	Cláudio da Cruz Ferreira	E	3328-9109 3027-8923	Av. Getúlio Vargas, 681 S, Ed. DBusiness - sala 504
CRM 17.863 RQE 15.732 RQE 19.665	Douglas Ricardo Alba (Ecocardiografia)	E R	99171-5874 3199-3363	Av. Porto Alegre, 79 D - Ed. Salutare, Sala 603
CRM 20.837 RQE 12.006 RQE 12.559	Fernando Luiz de Melo Bernardi (Hemodinâmica e Cardiologia Intervencionista)	E R	3323-9000	R. São Marcos, 924, Bairro São Lucas
CRM 13.039 RQE13.067 RQE 13.112	Guilherme Luiz de Melo Bernardi (Hemodinâmica e Cardiologia Intervencionista)	E R	3323-9000	R. São Marcos, 924, Bairro São Lucas
CRM 21745 RQE 12670	Gustavo Zenatti	E R	3328-9109	Av. Getúlio Vargas, 681 S Ed. Dbusiness, sala 504 - centro
CRM 7986 RQE 12007	Ivan Zardo	E	3323-8188	R. Barão do Rio Branco, 621 - Clínica Ritmo
CRM 15428 RQE 12675	Jackson Simomura	R E	3328-9109	Av. Getúlio Vargas, 681 S Ed. Dbusiness, sala 504 - centro
CRM 2338 RQE 16.078 RQE 6.276 RQE 12.769	José Antonio Madalosso (Ergometria e Ecocardiografia)	E	3322-3624	R. Barão do Rio Branco, 449 - Med Center, sala 07
CRM 17.512 RQE 11.034 RQE 10.914	Julio Roberto Barbiero (Hemodinâmica e Cardiologia Intervencionista)	R E	99175-6773 3199-3597	Av. Porto Alegre, 79 D - Ed. Salutare, sala 06
CRM 20861 RQE 12090	Marcio Fernando Borges	E	3304-0810 99195-9779	Av. Fernando Machado, 141 E Ed. IL Centenário, sala 502 - centro
CRM 14.663 RQE 7450 RQE 7451	Mateus Rossato (Hemodinâmica e Cardiologia Intervencionista)	E R	3322-6205	Av. Porto Alegre, 427 D, Ed. Lázio Executivo, sala 1102
CRM 12102 RQE 7565	Michel Wentz Antunes	R E	3328-4470	Av. Porto Alegre, 120 - Centro Médico, sala 106
CRM 3662 RQE 2584	Renato Antonio Bohnert	E	3323-0687	Rua São Marcos, esq. Rua Israel, 835 E
CRM 19097 RQE 16.145	Rodrigo Hirisch Machado	E R	3316-0314	Av. Porto Alegre, 79 D Ed. Salutare, sala 605 e 607 - centro
CRM 21708 RQE 20.081	Rodrigo Martini Borbolato	E R	3199-3656 99990-6868	Av. Fernando Machado, 141 E - Ed. IL Centenário, Sala 1406
CRM 14664 RQE-RS 16.693 RQE-RS 13054	Rogério Tadeu Tumelero (Hemodinâmica e Cardiologia Intervencionista)	E R	3323-8906	R. Barão do Rio Branco, 430 Centro Integrado de Saúde, sala 15

CRM 21669 RQE 12517	Stefan Wrublewski Pereira	E R	3323-8188	Rua Barão do Rio Branco, 621 - Clínica Ritmo
CRM 1139 RQE 152	Volnei Garcia Antunes	E	3322-0937	Av. Porto Alegre, 120 - Centro Médico, sala 101 - centro
CRM 19703 RQE 11276	Wilton César Eckert	E R	3323-8188	Rua Barão do Rio Branco, 621 - Clínica Ritmo

CIRURGIA APARELHO DIGESTIVO

CRM 8327 RQE 9557	Elton Backes	E	3324-6677 3329-4639	R. Marechal Deodoro, 400 E Ed. Piemonte Executivo, sala 206 - centro
CRM 5773 RQE 15665 RQE 19507	João Batista Baroncello (Nutrição Parental e Enteral e Cirurgia Bariátrica)	E M	3322-0040	R. Barão do Rio Branco, 430 Centro Integrado de Saúde - sala 25
CRM 21533 RQE12349 RQE 19710	Leonardo Voglino Winkelmann (Endoscopia Digestiva)	E R	3323-5454 3199-2054	Av. Porto Alegre, 79 D - Ed. Salutare, sala 05 - Centro
CRM 17971 RQE 10084	Luciano Dotta Guarienti	E R	3316-2858	Av. Porto Alegre, 79 D Ed. Salutare, salas 801 e 803 - centro
CRM 14009 RQE 7448 RQE 14071 RQE 16571 RQE 16570 RQE 19288	Maurício Spagnol (Cirurgia Bariátrica, Endoscopia Digestiva e Cirurgia Videolaparoscópica)	E	3322-8183 3322-1089	Rua Mal. Bormann, 320 E, Ed. Chapecó Office Center, Sala 10

CIRURGIA CABEÇA E PESCOÇO

CRM 8882 RQE 6312	Marco Antonio Scirea Tesseroli	E R	3323-8839	R. Marechal Deodoro da Fonseca, 400 Ed. Piemonte, sala 504
CRM 22.643 RQE 13.197	Maurício Goelzer da Silva	E R	3323-9000	R. São Marcos, 924 - IOSC - Bairro Santa Maria
CRM 24.191 RQE 17.327	Vinicius Muraro Bonatto	E R	3323-9000	R. São Marcos, 924 - IOSC - Bairro Santa Maria

CIRURGIA CARDIOVASCULAR

CRM 16338 RQE 8443	Daniel Rossano Correa	E R		Hospital Unimed Chapecó
CRM 13183 RQE 6626	Leonardo Lacava	E R	3025-5793	Av. Getúlio Vargas, 1020 S - centro

CIRURGIA GERAL

CRM 18265 RQE 10632	Cristiano Devenci Vendrame	E R	3323-9836	R. Assis Brasil, 404 E - Clínica Supera Bairro Maria Goretti
CRM 32.195 RQE 21.675	Dirceu Felipe Valentini Junior	E R	3322-6205 98437-7514	Av. Porto Alegre, 427 D, Ed. Lázio Executivo, Sala 405
CRM 8327 RQE 12697	Elton Backes	E R	3324-6677 3329-4639	R. Marechal Deodoro, 400 E Ed. Piemonte Executivo, sala 206 - centro
CRM 6683 RQE 6024	Ivania Rodegheri Hepp	E R	3322-4845 99979-9942	R. Barão do Rio Branco, 430 Centro Integrado de Saúde - sala 23
CRM 3883 RQE 9602 RQE 16538	Ivanor Alba (Cirurgia Bariátrica)	E	3323-5454 3199-2054	Av. Porto Alegre, 79 D Ed. Salutare - sala 05 - centro
CRM 15568 RQE 10214	Lhia Ines Magro	E R	3322-8183 3322-1089	R. Marechal Bormann, 320 E Ed. Chapecó Office Center - sala 10
CRM 21533 RQE 12.348 RQE 19710	Leonardo Voglino Winkelmann (Endoscopia Digestiva)	E R	3323-5454 3199-2054	Av. Porto Alegre, 79 D Ed. Salutare - sala 05 - centro
CRM 17971 RQE 9756	Luciano Dotta Guarienti	E R	3316-2858	Av. Porto Alegre, 79 D Ed. Salutare - salas 801 e 803
CRM 5773 RQE 1825 RQE19507	João Batista Baroncello (Nutrição Parental e Enteral e Cirurgia Bariátrica)	E R M	3322-0040	R. Barão do Rio Branco, 430 Centro Integrado de Saúde - sala 25
CRM 14009 RQE 14071 RQE 16571 RQE 16570	Mauricio Spagnol (Cirurgia Bariátrica, Endoscopia Digestiva e Cirurgia Videolaparoscópica)	E R	3322-8183 3322-1089	R. Marechal Bormann, 320 E Ed. Chapecó Office Center - sala 10

CIRURGIA ONCOLÓGICA

CRM 11300 RQE 5369	Benito Bodanese	E R	3323-9836	R. Assis Brasil, 404 E - Clínica Supera, Bairro Maria Goretti
-----------------------	-----------------	------------	-----------	--

CRM 18265 Cristiano Devenci Vendrame (Cirurgia Videolaparoscópica) **NER** 3323-9836 R. Assis Brasil, 404 E - Clínica Supera, Bairro Maria Goretti

CRM 13386 Jonathan Caon de Souza **ER** 3329-7811 Rua Curitiba 121 E - Centro

CRM 8882 Marco Antonio Scirea Tesseroli **ER** 3323-8839 R. Mal. Deodoro da Fonseca, 400 Ed. Piemonte - Sala 504

CIRURGIA PEDIÁTRICA

CRM 5380 Alberto Stolt **ER** 3322-2235 Av. Porto Alegre, 120 - Centro Médico - Sala 12

CRM 6586 Leandro Trevisan **ER** 3324.6040 Av. Fernando Machado, 615 E, Clínica Angioclínica

CRM 8148 Ricardo Marcelus Araújo **ER** 3322-4890 3322-1341 R. Aquiles Tomazelli, 102- Clínica CIPED

CIRURGIA PLÁSTICA

CRM 16.620 Cristiano Scartazzini **ER** 3316-2020 99111-3465 Av. Porto Alegre, 427 D - Ed. Lázio Executivo - Sala 903

CRM 7659 Fábio Portanova Barros **ER** 3323-8486 R. Quatorze de Agosto, 69 E Maria Goretti, Próx. JCI e FATMA

CRM 14596 Gustavo Ré Colonheze **ER** 3340-1880 99139-1513 Av. Fernando Machado, 141-E, Ed. Il Centenario, sala 105

CRM 15206 Rafael de Almeida Tirapelle **ER** 3322-5044 R. Florianópolis, 130 E - Centro

CRM 10576 Renato Bacher **ER** 3304-0562 Av. Porto Alegre, 427 D - Ed. Lázio Executivo - Sala 503

CRM 14215 Tainara Cassol Schulhan **E** 3316-1360 Travessa Guararapes, 141 E- Centro, ao lado da Linger

CIRURGIA TORÁCICA

CRM 24.707 Dantas Luiz Lavall da Silva **ER** 3323-9836 9 9137-9921 R. Assis Brasil, 404 E - Clínica Supera, Bairro Maria Goretti

CRM 15234 Rodrigo Sponchiado da Rocha **ER** 3323-9836 99137-9921 R. Assis Brasil, 404 E - Clínica Supera, Bairro Maria Goretti

CRM 11336 Rovani José Rinaldi Camargo **E** 3323-9836 99137-9921 R. Assis Brasil, 404 E - Clínica Supera, Bairro Maria Goretti

CIRURGIA VASCULAR

CRM 15370 Alex Lazzari Dornelles **ER** 3323-4605 Av. Fernando Machado, 615 E- Clínica Angioclínica

CRM 14474 Alexandre Almeida de Medeiros **ER** 3328-9714 R. Barão do Rio Branco, 534- EcoMed, Sala 05

CRM 7346 Claudiomar Zardo Oliveira **ERM** 3328-2000 R. Clevelandia, 557 D- Bairro Jardim Itália

CRM 11403 Fernando Bonetto Schinko **ER** 3340-0084 99151-2200 Av. Fernando Machado, 615 E- Clínica Angioclínica

CRM 6045 Hélio Augusto Santos Machado **ER** 3323-4605 Av. Fernando Machado, 615 E- Clínica Angioclínica

CRM 20138 Letícia Mattiello **ER** 3323-4605 Av. Fernando Machado, 615 E- Clínica Angioclínica

CRM 13525 Mário Goto **ER** 3328-9714 R. Barão do Rio Branco, 534- EcoMed, Sala 05

CRM 17082 Tiago Peliser **ER** 3331-8099 98412-5928 R. Independência, 305 D- Jardim Itália

CLÍNICA GERAL

CRM 11648 Edson André Stakonski 3025-5793 Av. Getulio Vargas, 1020, 1020 S - Centro

CRM 16898 Gustavo Giacomazzi 3304-5610 Av. General Osório, 260 D, Clínica Médica Giacomazzi

CRM 3691 Ivete Gnoatto Spagnol 3322-2852 R. Barão do Rio Branco, 406- Polic. Rio Branco, Sala 07

CRM 2473 Sérgio Tansini 3323-2299 Rua Coronel Licínio Córdova, 202 D (Pronto Socorro), Amu Atendimento médico

CLÍNICA MÉDICA

CRM 1360 Almiro José Braga de Miranda Ramos **E** 3322-2762 Av. Fernando Machado, 401 D

CRM 2854 Celso Teixeira de Freitas Lemos **E** 3323-3932 3324-6419 3361-1812 Rua Barão do Rio Branco, 534, EcoMed, Sala 05 Rua Barão do Rio Branco, 460 E, Espaço Viver Bem

CRM 8731 RQE 19612	Cláudio da Cruz Ferreira	E	3328-9109 3027-8923	Av. Getúlio Vargas, 681 S, Sala 504- Ed. Business
CRM 12891 RQE 12233	Giovani Santin	E R	3322-0650 98402-9717	Av. Porto Alegre, 120 E- Centro Médico, Sala 211A
CRM 20448 RQE 11960	João Israel Pereira Pinto Junior	E R	3329-9497	Av. Porto Alegre, 79 D- Ed. Salutare- Salas 506 e 508
CRM 17529 RQE 16942	José Inácio Ferreira Pires	E R N	3323-4605 3323-0830	Av. Fernando Machado, 615 E- Clínica Angioclínica
CRM 25632 RQE 15910	Laísa Bonzanini	E R	3323-9836 9 9137-9921	Rua Assis Brasil, 390 E, Mª Goretti, Clínica Supera
CRM 11611 RQE 7516	Mariane Pissatto	E R	3324-1684	Rua Marechal Deodoro da Fonseca, 700 E, Ed. Mirador, Sala 03
CRM 25601 RQE 15816	Marielle Lang Makiyama	E R	3323-4605 99811-2825	Av. Fernando Machado, 615 E- Clínica Angioclínica
CRM 19097 RQE 16144	Rodrigo Hirsch Machado	E	3316-0314	Av. Porto Alegre, 79 D- Ed. Salutare Salas 605 e 607, Centro
CRM 6080 RQE 10111	Sara Magali Berger	E R	3322-0040 99122-4899	R. Barão do Rio Branco, 430 Centro Int. De Saúde- Sala 25
CRM 5368 RQE 10114	Sérgio Luiz Moura Casagrande	E R	3322-0290	R. Marechal Deodoro, 400 E Ed. Piemonte Executivo, sala 509
CRM 21669 RQE 12516	Stefan Wrublewski Pereira	E R	3323-8188	R. Barão do Rio Branco, 621- Clínica Ritmo
CRM 9105 RQE 3739	Vanessa Bittencourt de Almeida Tavarone	E R	3199-4035 99101-2011	R. Duque de Caxias, 141 E - Sala 404

COLOPROCTOLOGIA

CRM 13297 RQE 13178	Joseane Canton	E R	3025-1553	Av. Porto Alegre, 79 D- Ed. Salutare Salas 402 /404 - Centro
CRM 8817 RQE 3352	Luis Carlos Ferret Júnior	E R	3323-5802	R. Mal Floriano Peixoto, 427 O, Proctoclínica Salas 105 e 108
CRM 22.758 RQE 18.852	Marcos Guilherme Tibes Pauletti	E R	3322-6205 98437-7514	Av. Porto Alegre, 427 D, Ed. Lázio Executivo, Sala 405
CRM 5980 RQE 5518	Rodrigo Biazus	E R	3323-5802	R. Mal Floriano Peixoto, 427 O, Proctoclínica Salas 105 e 108
CRM 13562 RQE 10770	Thaliú Albuquerque Leão	E R	3323-5802	R. Mal Floriano Peixoto, 427 O, Proctoclínica Salas 105 e 108

DERMATOLOGIA

CRM 9030 RQE 6102	Anieli Maria Romanini Gallina	N E R	3329-5711 9 9917-6535	R. Barão do Rio Branco, 406- Plíc. Rio Branco- Sala 20
CRM 16082 RQE 11206	Daniella do Nascimento Fukumaru	E	99822-0900 3316-1360	Travessa Guararapes, 141 E- ao lado da Linger- Centro
CRM 16122 RQE 11573	Elisa Grandó	E R	3025-3401 3025-3405	Av. Porto Alegre, 427 D - Ed. Lázio Executivo - Sala 305
CRM 11168 RQE 9147	Fernanda Lago Castro	E	3316-0209	Av. Porto Alegre, 79 D- Ed. Salutare- Salas 805/807
CRM 10455 RQE 6274	Karine Andrea Lorenz	E R	3323-6060	Av. Fernando Machado, 141 E- Ed. IL Centenário Sala 304- Centro
CRM 17085 RQE 10279	Luciane Cela Peliser	E	3331-8099 98412-5928	R. Independência, 305 D, Jardim Itália
CRM 15208 RQE 11240	Marcelo Carlos Scopel	E	3322-3939	Av. Porto Alegre, 427 D - Ed. Lázio Executivo - Sala 1108
CRM 7329 RQE 7.635	Márcio Claro Baldissera	E R	3323-1269	Av. Getúlio Vargas, 531 S
CRM 11611 RQE 13977	Mariane Pissatto	E	3324-1684	R. Marechal Deodoro da Fonseca, 700 E- Ed. Mirador- Sala03
CRM 10272 RQE 7023	Paula Hund	E	3329-9087	R. Barão do Rio Branco, 370 E Galeria Mondrian- Sala 102- Centro
CRM 13136 RQE 10328	Tatiana Mara Costella	E R	3323-1311	R. Barão do Rio Branco, 300- Poli. Sto Antônio - Sala 306 Av. Porto Alegre, 427 D- Ed. Lázio Executivo- Sala 705

ENDOCRINOLOGIA

CRM 9521 RQE 15227	Fabiana de Souza Barcala	E	3026-5793 99907-8128	Av. Fernando Machado, 141 E - Ed. Il Centenário - Sala 902
CRM 20448 RQE 11961	João Israel Pereira Pinto Junior	E R	3329-9497	Av. Porto Alegre, 79 D- Ed. Salutare- Salas 506/508
CRM 12156 RQE 9176	Kelly Suga Sakamoto Heinig	E R	3026-1422 99116-0511	Av. Nereu Ramos, 1248 D-(entrada pela rua Pinheiro)

CRM 10759 RQE 8337	Mari Cassol Ferreira	E R D	3329-3180	Av. Porto Alegre, 427 D - Ed. Lázio Executivo - Sala 606
CRM 25601 RQE 15817	Marielle Lang Makiyama	E R	3323-4605 99811-2825	Av. Fernando Machado, 615 E- Clínica Angioclínica
CRM 9105 RQE 3738	Vanessa Bittencourt de Almeida Tavarone	E R	3199-4035 99101-2011	R. Duque de Caxias, 141 E - Sala 404

GASTROENTEROLOGIA

CRM 1360 RQE 6294 RQE 6295 RQE 195	Almir José Braga de Miranda Ramos (Hepatologia e Endoscopia Digestiva Alta e Baixa)	E	3322-2762	Av. Fernando Machado, 401 D
CRM 13326 RQE 12404	Carmen Turcato Pereira	E R	3328-7666	Av. Porto Alegre, 427 D - Ed. Lázio Executivo - Sala 1108
CRM 22415 RQE 18735	Claudia Cristina Lovatel	E R	3322-2762	Av. Fernando Machado, 401 D
CRM 12891 RQE 17198 RQE 12441	Giovani Santin (Endoscopia Digestiva)	E R	3322-0650 98402-9717	Av. Porto Alegre, 120 E- Centro Médico- Sala 211 A
CRM 4317 RQE 10376	Jerzy Brzozowski	E	3322-5035	R. Barão do Rio Branco, 406 - Polí. Rio Branco - Sala 06
CRM 3154 RQE 839	Milton Ernesto Scopel	E	3322-1185	R. Barão do Rio Branco, 449 - Med Center - Sala 01/02
CRM 18921 RQE 17372	Paulo Henrique Fachinello	E R	3316-2858	Av. Porto Alegre, 79 D- Ed. Salutare- Salas 803
CRM 5695 RQE 7612 RQE 7610	Waldir Savi Júnior (Endoscopia digestiva)	E R	3361-1880	Hospital Unimed Chapecó

GENÉTICA MÉDICA

CRM 24510 RQE 20060	Ali Hassan	E R	99125-9119	Av. Porto Alegre, 427 D - Ed. Lázio Executivo - Sala 1106
------------------------	------------	------------	------------	---

GERIATRIA

CRM 20.993 RQE 21.799	Ariele Didomênico	E	3322-5689	Av. Porto Alegre, 427 D, Ed. Lázio Executivo, Sala 904
CRM 20861 RQE 12089	Marcio Fernando Borges	E	3304-0810 99195-9779	Av. Fernando Machado, 141 E- Ed. IL Centenário Sala 502- Centro

GINECOLOGIA / OBSTETRÍCIA

CRM 5410 RQE 5469	Adriana Cavalheiro Fontana	E R	3323-8906	R. Barão do Rio Branco, 430 Centro Integrado de Saúde- Sala 15
CRM 13361 RQE 10518 RQE 10125 RQE 9832	Amanda Barreto da Silva (Medicina fetal e Ultrassonografia)	E R		Centro de Diagnóstico por Imagem Unimed Chapecó
CRM 7674 RQE 6271	Carlos A. Patzlaff	E R	3322-0655	Rua Barão do Rio Branco, 430, Centro Int. de Saúde, Sala 8
CRM 10130 RQE 4538	Carlos Jeovani Yora	E R	3322-8724	R. Barão do Rio Branco, 300 Polí. Santo Antônio - Sala 309
CRM 20865 RQE 12122 RQE 12121 RQE 12057	Caroline Pereira Dal Piva (Medicina Fetal e Ultrassonografia)	E R		Centro de Diagnóstico por Imagem Unimed Chapecó
CRM 20863 RQE 12058	Cassiano Branco Dal Piva	E R	3322-6205	Av. Porto Alegre, 427 D - Ed. Lázio Executivo - Sala 405
CRM 24517 RQE 15093	Cristiane Petri Zanardo de Melo	E R	3316-3940 98917-8295	Av. Nereu Ramos, 1248 D, CIEM- Sala 02
CRM 10675 RQE 5013	Daiane Schneider	E R	3304-2321 99806-2321	Av. Fernando Machado, 141 E, Ed. IL Centenário, Sala 503
CRM 10675 RQE 5013	Daniela Fenker	E R	3322-4222	Av. Fernando Machado, 298 E- Clínica Vitalle
CRM 15372 RQE 7907	Elis Margot Biasuz	E R	3328-5927 3328-8492	Av. Fernando Machado, 141 E Ed. IL Centenário- Sala 307- Centro
CRM 19948 RQE 14957	Fernanda Didoné Piovezana Giacomazzi	E R	3304-5610 99198-5033	Av. General Osório, 260 D, Clínica Médica Giacomazzi - Sala 02
CRM 6695 RQE 1657	Fernanda de Azevedo Schenk	E R	3323-9362	Av. Nereu Ramos, 75- Ed. CPC- Sala 304 A
CRM 11925 RQE 5651	Juliano Esbissigo	E R	3331-4115	R. Barão do Rio Branco, 449 E - Med Center, sala 16
CRM 5177 RQE 1168	Leonor Antonio Seben	E R	3323-1415	Rua Uruguai, 437 D
CRM 8700 RQE 6006	Makey Rodrigo Zortéa	E R	3323-9836	R. Assis Brasil, 404 E Clínica Supera, Bairro Maria Goretti

CRM 14308 RQE 12586	Mariana Favero Colombi	ER	3304-2828 98880-6446	Av. Porto Alegre, 79 D- Ed. Salutare- Sala 904
CRM 29474 RQE19.426 RQE19.457	Mirielen Schneider (medicina fetal)	ERM		Centro de Diagnóstico por imagem - Unimed Chapecó
CRM 4406 RQE 1795	Mônica B. de Miranda Ramos Vieira	NER	3323-1491	Av. Porto Alegre, 120 - Ed. Centro Médico, sala 212
CRM 12603 RQE 6130	Patrícia Pereira de Oliveira	ERMD	3328-6749 99164-7107	Av. Porto Alegre, 427 D - Ed. Lázio Executivo - Sala 404
CRM 3869 RQE 6270	Paulo Henrique Scottini	E	3322-2276	R. Barão do Rio Branco, 406 - Poli. Rio Branco - Sala 15
CRM 15321 RQE 7979	Raulério de Campos Papini	ER	3331-4115 99924-1900	Rua Barão do Rio Branco, 449 E, Med Center, Sala 16
CRM 8037 RQE 10767 RQE 10602	Sandro Montemezzo (Ultrassonografia em Ginecologia e Obstetria)	ER	3323-4379	R. Uruguai, 291 D, C. C. Antonio Andreis, Sala 105 - Saic
CRM 10016 RQE 4465	Taciana Lidineia Alflen	ERM	3328-9146	Av. Fernando Machado, 141 E Ed. IL Centenário- Sala 707- Centro
CRM 20.616 RQE 18.681	Thais Sangalli	ER	98813-2812	Av. Porto Alegre 427 D, Ed. Lázio Executivo, Sala 504
CRM 28.471 RQE 18.813	Tiele Almeida Mattjie Gaiardo	ER	3199-3968 98813-2812	Av. Porto Alegre 427 D, Ed. Lázio Executivo, Sala 504
CRM 4603 RQE 11382 RQE 11773 RQE 2397	Venilton César Vieira (Histeroscopia e Laparoscopia)	NER	3323-1491	Av. Porto Alegre, 120 - Ed. Centro Médico, sala 212

HEMATOLOGIA / HEMOTERAPIA

CRM 13661 RQE 7757	Juliana Faggion	ER	3361-1800 ramal 6	Hospital Unimed Chapecó
CRM 4728 RQE 9029	Luiz Roberto Chiaradia Dalla Costa	E	3361-1800 ramal 6	Hospital Unimed Chapecó
CRM 3801 RQE 2238	Minoru Otak	ER	3329-6245	R. Uruguai, 71 E - Centro Clínico Chapecó- Sala 108
CRM 21063 RQE 17.300	Rui Fernando Cardoso	ER	3361-1800 ramal 6	Hospital Unimed Chapecó

INFECTOLOGIA

CRM 30289 RQE 20048	Ana Carolina Muller Beheregaray	ER	3199-3656 99990-6868	Av. Getúlio Vargas, 1020 S- Centro Av. Fernando Machado, 141 E- Ed. IL Centenário, Sala 1406
CRM 19615 RQE 14938	Carine Kolling	ER	3329-9497	Av. Porto Alegre, 79 D- Ed. Salutare- Sala 508
CRM 15196 RQE 18407	Carolina Cipriani Ponzi (Infecologia Hospitalar)	ER	3328-6299	Av. Fernando Machado, 141 E- Ed. IL Centenário- Sala 1505

MASTOLOGIA

CRM 9471 RQE 8725 RQE8726	Estela Regina Eidt (Mamografia)	EM	3323-9836	R. Assis Brasil, 404 E - Maria Goretti - Clínica Supera
CRM 19042 RQE 10704	Luiz Alberto Barcellos Marinho	EMD	3304-6300	Av. Porto Alegre, 427 D, Ed. Lázio Executivo, sala 806 - centro
CRM 22915 RQE 13695	Liana Ortiz Ruas Winkelmann	ER	3199-3597	Av. Porto Alegre, 79 D, sala 06 - Térreo Ed. Salutare
CRM 8700 RQE 6009	Makey Rodrigo Zortéa	E	3323-9836	R. Assis Brasil, 404 E - Maria Goretti - Clínica Supera

MEDICINA DA FAMÍLIA

CRM 11324 RQE 9705	Asdrubal Cesar da Cunha Russo	E	3328-4242 99902-4233	Av. Getúlio Vargas, 283 S - Salas 04 e 05 - centro
CRM 7116 RQE 11612	Juliano Brustolin	ER	3322-4845 99979-9942	Rua Barão do Rio Branco, 430, Centro Int. de Saúde, Sala 23

MEDICINA ESPORTIVA

CRM 8487 RQE 7935	Carlos Henrique Mendonça Silva	ER	3324-4002	Av. General Osório, 42 E
----------------------	--------------------------------	-----------	-----------	--------------------------

MEDICINA FÍSICA E REABILITAÇÃO

CRM 4475 RQE 3375	Tabajara Cordeiro Vidal	E	3322-5079 3323-1307	Av. Fernando Machado, 530 E
----------------------	-------------------------	----------	------------------------	-----------------------------

MEDICINA INTENSIVA

CRM 10614 RQE 10421	Aland Waldow	E	3324-6677 3329-4639	R. Marechal Deodoro, 400 E, Ed. Piemonte Executivo, sala 206
------------------------	--------------	----------	------------------------	---

CRM 25632 RQE 15911	Laísa Bonzanini	ER	3323-9836 9 9137-9921	R. Assis Brasil 390 E, Maria Goretti, Clínica Supera
CRM 23620 RQE 18761	Raulério Goulart Papini	ER	3331-4115 99924-1900	R. Barão do Rio Branco, 449 E, Med Center - sala 16
CRM 24.497 RQE 15.150	Renan Goulart Finger	ER	3323-9836	R. Assis Brasil, 404 E - Maria Goretti - Clínica Supera

MEDICINA NUCLEAR

CRM 14.895 RQE 15.453	Gérson Luís Kempfer	E	3329-5861	R. Barão do Rio Branco, 370 E - Clínica Kozma
CRM 11014 RQE 15661	Rafael Saretta Portugal	E	3329-5861	R. Barão do Rio Branco, 370 E - Clínica Kozma

MEDICINA DO TRABALHO

CRM 6919 RQE 479	Aginaldo dos Santos	E		Saúde Ocupacional Unimed Chapecó
CRM 4166 RQE 18086	Celso Marques Menezes	E	3322-0231	Av. Porto Alegre, 120 E - Centro Médico - sala 110

MEDICINA DO TRÁFEGO

CRM 18030 RQE 10263	Fernando Morandini Pradella	EN	3322-6205	Av. Porto Alegre, 427 - Ed. Lázio Executivo, sala 1101
CRM 6310 RQE 5859	João Artur Etz Junior	E	3323-6707	Av. Getúlio Vargas, 681 S, sala 02 - Clínica Bonfante

NEFROLOGIA

CRM 4296 RQE 1097	Antônio César Moschetta	ER	3331-1700	Rua Montevidéu, 869 D, Clínica Renal
CRM 3814 RQE 1101	Geraldo Antunes Córdova	E	3331-1700	Rua Montevidéu, 869 D, Clínica Renal
CRM 32408 RQE 21.778	Marina Oliboni Moschetta	ER	3331-1700	Rua Montevidéu, 869 D, Clínica Renal

NEUROLOGIA

CRM 8736 RQE 7273	Auney de Oliveira Couto	ER	3323-5708	Av. Fernando Machado, 25 E - Centro
CRM 27282 RQE 17.684	Cristiane de Camargo e Silva	ER	3316-1527	Av. Getúlio Vargas, 681, sala 05 - Centro
CRM 16721 RQE 13932 RQE 14035	Emanuel Malaguez Webber (Neurofisiologia)	ER	3328-9813	Av. Getúlio Vargas 681, Sala 04
CRM 10177 RQE 15519	Gioconda Seabra E. Mendes	ER	3328-3843	Av. Porto Alegre, 427 D, Lázio Executivo Sala 603 - centro
CRM 5955 RQE 10079	Karin Adele Schmidt	ER	3323-8709	Rua Barão do Rio Branco, 430 E Centro Int. de Saúde, Sala 26
CRM 30210 RQE 19804 RQE 19816	Leonardo Cordenonzi Pedroso de Albuquerque (Neurofisiologia Clínica)	ERM	3328-9813	Av. Getúlio Dorneles Vargas, 681 S Ed. Dbusiness, sala 05 - centro
CRM 25771 RQE 20816 RQE 21856	Thalita Martinelli (Neurofisiologia Clínica)	ER	3361-9813 3328-9813	Av. Getúlio Dorneles Vargas 681 S, Sala 03

NEUROCIRURGIA

CRM 14105 RQE 7062	Cleiton Piekala	ER	3328-9813	Av. Getúlio Vargas 681 - Centro
CRM 16994 RQE 8959 RQE 10061	Clézio Alex Onuki Castro (Neuroradiologia Intervencionista)	ER	3361-9813 3328-9813	Av. Getúlio Vargas 681 - Centro
CRM 17.274 RQE 17.247	Eduardo F. Martinelli Baldissera	ER	3328-9813	Av. Getúlio Vargas 681 - Centro
CRM 9500 RQE 14238	Francisco de Jesus da Silva Verneti	E	3328-3693	Av. Porto Alegre, 79 D - sala 504 - Ed. Salutare
CRM 2494 RQE 11155	José Francisco De A. Aymone Neto	E	3322-2847	R. Barão do Rio Branco, 449 E - Med Center - sala 23
CRM 20.615 RQE 20.045	Luan Lucena	ER	3316-1527	Av. Getúlio Vargas, 681, Sala 03
CRM 12621 RQE 9898	Marcelo Lemos Vieira da Cunha	ERM	3316-1527	Av. Getúlio Vargas, 681 - Centro

NUTROLOGIA

CRM 6055 RQE 7787	Christian Furtado Beller	E	3328-0100	Av. Getúlio Vargas, 531 S, Clínica Integrada
----------------------	--------------------------	----------	-----------	--

OFTALMOLOGIA

CRM 5123 RQE 2364	Alberi Baú Meller	E	3323-3003	Av. Porto Alegre, 71 D
CRM 15699 RQE 7923	Alexandre Takahashi	E	3323-0910	Av. Getúlio Vargas, 681 S - Clínica Bonfante
CRM 14560 RQE 13495	Cassiana Kannernberg	E	3312-2040 99923-6000	Av. Porto Alegre, 427 - Edifício Lázio Executivo, sala 908
CRM 12193 RQE 21474	Cristiano Lago	E	3323-9000	R. São Marcos, 924 - IOSC - Santa Maria
CRM 6924 RQE 2340	Delso Antônio Bonfante	E	3323-0910	Av. Getúlio Vargas, 681 S - Clínica Bonfante
CRM 24276 RQE 14632	Diogo Chagas Dalcin	ER	3025-3401 3025- 3405	Av. Porto Alegre, 427 D - Ed Lázio Executivo, sala 305
CRM 7579 RQE 3788	Eglas Emanuel Rossi	ER	3329-7350 3329-9039 3329-1106	R. Uruguai, 578 D, esquina com a rua Mato Grosso
CRM 15736 RQE 8021	Fernando Bonfante	E	3323-0910	Av. Getúlio Vargas, 681 S - Clínica Bonfante
CRM 18030 RQE 9866	Fernando Morandini Pradella	NERM	3323-6205	Av. Porto Alegre, 427 - Ed. Lázio Executivo, sala 1101
CRM 15.045 RQE 11.886	Janaína de Oliveira Dias	E	3322-3444	R. Marechal Bormann, 243 E - Centro
CRM 3315 RQE 10149	Jeová José Dias	E	3322-3444	R. Marechal Bormann, 243 E - Centro
CRM 6310 RQE 5475	João Artur Etz Júnior	E	3323-6707	Av. Getúlio Vargas, 681 S - Clínica Bonfante, sala 02
CRM 20462 RQE 11962	João Rafael de Oliveira Dias	ED	3322-3444	R. Marechal Bormann, 243 E - Centro
CRM 12099 RQE 5824	Junior Fermino Kuczmainski	ER	3322-6205 3323-9000	Av. Porto Alegre, 427 - Ed. Lázio Executivo, sala 1101 R. São Marcos, 924, IOSC, Bairro Santa Maria
CRM 6039 RQE 17.192	Leda das Neves Almeida Sandrin	ED	3323-9000	R. São Marcos, 924, IOSC, Santa Maria
CRM 15900 RQE 13702	Livia Brum Spagnol	ER	3199-2280 99161-5647	Av. Porto Alegre, 79 D, Ed. Salutare, sala 407 - Centro
CRM 6040 RQE 3261	Luciano Sandrin	ER	3323-9000	R. São Marcos, 924, IOSC, Santa Maria
CRM 12398 RQE 8139	Luiggi Ferronato Giodani	ER	99181-5893	Av. Getúlio Vargas, 681 - sala 101
CRM 13579 RQE 8020	Márcio Gomes Rocha da Silva	RE	3322-0042 3304-4138	Av. Porto Alegre, 427 - Ed. Lázio Executivo, sala 408
CRM 17362 RQE 12980	Rafael Antônio Bragagnolo	E	3025-0505 99199-0005	Av. Porto Alegre, 79 D- Ed. Salutare, sala 705 - centro
CRM 8243 RQE 4018	Roney Carlos Lora	ER	3329-7350 3329-9039 3329-1106	R. Uruguai, 578 D, esquina com a rua Mato Grosso

ONCOLOGIA CLÍNICA

CRM 25301 RQE 15639	Emeline Moreira Cabral	ER	3361-1800 ramal 6	Hospital Unimed Chapecó
CRM 10347 RQE 9036	Márcia Kotz	ER	3361-1800 ramal 6	Hospital Unimed Chapecó
CRM 7922 RQE 9081	Rogério Martins de Aguiar	ER	3361-1800 ramal 6	Hospital Unimed Chapecó

ORTOPEDIA / TRAUMATOLOGIA

CRM 7663 RQE 10178	Adriano Reginatto Klein	ER	2049-3800	R. São Marcos, 835 E - esquina com a Rua Israel
CRM 4851 RQE 1068	Airton Luiz Pagani	ER	2049-3800	R. São Marcos, 835 E - esquina com a Rua Israel
CRM 11.945 RQE 7561	Alex Magadiel Klaus	ER	2049-3800	R. São Marcos, 835 E - esquina com a Rua Israel
CRM 20960 RQE 12287	Alexandre Bernardi	E	3329-2613	R. Barão do Rio Branco, 300 E Policlínica Santo Antônio - sala 202
CRM 15451 RQE 10126	Amauri Antônio Biazí	ER	3330-6400	Av. Getúlio Vargas, 681 S, Ed. Dbusiness, sala 603 - Centro

CRM 4949 RQE 3989	Antonio José de Marco	ER	3323-2323	R. Marechal Floriano Peixoto, 430 - Centro
CRM 8487 RQE 12368	Carlos Henrique Mendonça Silva	RE	3324-4002	Av. General Osório 42 E
CRM 19.943 RQE 15.855	Daniel Betu	ER	3330-6404	Av. Getúlio Vargas 681S, Edifício Dbusiness, Sala 604
CRM 24452 RQE 14949	Eduardo Franciscon	ER	3330-6400	Av. Getúlio Vargas, 681 S Ed. Dbusiness, sala 604 - Centro
CRM 3533 RQE 10258	Eduardo José Prochazka Frigeri	ER	2049-3800	R. São Marcos, 835 E - esquina com a Rua Israel
CRM 18362 RQE 15870	Eduardo Teston Bondan	ER	3330-6400	Av. Getúlio Vargas, 681 S Ed. Dbusiness - Clínica NEO, sala 603
CRM 14829 RQE 10717	Franco Bayer Foresti	ER	99979-8181	Av. Getúlio Vargas, 681 S Ed. Dbusiness - Clínica NEO, sala 705
CRM 24554 RQE 17689	Guilherme Baldissera Damiani	ER	3330-6400	Av. Getúlio Vargas, 681 S Ed. Dbusiness - Clínica NEO, sala 602
CRM 11726 RQE 10.720	Guilherme Wentz Biasuz	ER	2049-3800	R. São Marcos, 835 E - esquina com a Rua Israel
CRM 11453 RQE 7438	Gustavo A. de Camargo Guerreiro	ER	3330-6400 3316-5000	Av. Getúlio Vargas, 681 D - Ed. Dbusiness, sala 601 - centro R. Cunha Porã, 140 E - salas 04 e 05, Efapi
CRM 4312 RQE 3768	Joaquim Reichmann Neto	ER	3322-5056	R. Uruguai, 226 E
CRM 17173 RQE 9256	Leandro de Albuquerque Schulhan	ER	3330-6400 3316-5000	Av. Getúlio Vargas, 681 D - Ed. Dbusiness, sala 601 - centro R. Cunha Porã, 140 E - salas 04 e 05, Efapi
CRM 2539 RQE 11623	Luiz Alberto Alcício	E	2049-3800 3025-6999	R. São Marcos, 835 E - esquina com a rua Israel Av. Fernando machado, 516 E
CRM 15399 RQE 10217	Luiz Eduardo Cezar da Silva	RE	2049-3800	R. São Marcos, 835 E - esquina com a rua Israel
CRM 9304 RQE 5231	Márcio Paz Telesca	ER	3324-7948 3316-5000	Av. Porto Alegre, 79 D - Ed. Salutare, sala 604 - centro R. Cunha Porã, 140 E - salas 04 e 05 - Efapi
CRM 12339 RQE 8826	Marco André Machado Alcício	ER	3025-6999	Av. Fernando Machado, 510 E, esquina com a Lauro Muller
CRM 20388 RQE 14997	Maurício Custódio Fabiani	ER	3323-9000 3025-6999	R. São Marcos, 924, IOSC, Santa Maria / Av. Fernando Machado, 510 E, esquina com Lauro Muller, sala 02
CRM 19.967 RQE 15.007	Pedro Mário Borges de Barros	ER	3322-6205	Av. Porto Alegre, 427 D - Ed. Lázio Executivo, sala 405
CRM 24.880 RQE 15427	Rodolfo Cavanus Pagani	ER	2049-3800	R. São Marcos, esquina com a Rua Israel, 835 E
CRM 4475 RQE 3376	Tabajara Cordeiro Vidal	ER	3322-5079 3323-1307	Av. Fernando Machado, 530 E
CRM 25767 RQE 16225	Vinicius Vieira de Mendonça e Silva	ER	3324-4002 98432-8484	Av. General Osório 42 E - Clínica Mendonça

OTORRINOLARINGOLOGIA

CRM 17212 RQE 9286	André Fernando Scherer	ER	3316-3940 98904-3640	Av. Nereu Ramos, 1248 D, em frente ao Celeiro Sul
CRM 7342 RQE 10458	Jones Ernani Schuster	ER	3323-6082 3322-4345	Av. Porto Alegre, 79 D - Ed. Salutare salas 101 e 103 - centro
CRM 1528 RQE 4959	Luiz Fernando Granzotto	E	3322-0870	R. Aquiles Tomazelli, 415 D - centro próximo Vinhos Veritá
CRM 3898 RQE 903	Marcos José Karpinski	ER	3322-0002	R. Barão do Rio Branco, 300 Policlínica Santo Antônio - sala 211
CRM 9426 RQE 13.264	Matheus Moschetta	ER	3312-2712	Av. Porto Alegre, 120, Centro Médico, sala 108
CRM 14.509 RQE 7479	Rodrigo Armani Lino de Souza	ER	3329-2221	Av. Porto Alegre, 427 D - Ed. Lázio Executivo, sala 601
CRM 13.278 RQE 12.509 RQE 12381	Rodrigo Kohler (Medicina do sono)	E M	3304-6888 99155-0880	Av. Porto Alegre, 79 D - Ed. Salutare, sala 505 - centro
CRM 18.734 RQE 15.154	Sarah Cristina Beirith	ER	3026-3592 99177-1260	Av. Getúlio Vargas, 681 S - Ed. Dbusiness sala 401 - Centro

PATOLOGIA

CRM 3415 RQE 897	Cintia Lopes Dias	ER	3322-0806	Av. Porto Alegre, 173 D, Instituto de Patologia, Sala 9
CRM 8082 RQE 4494	Jerse Menegassi	ER	3322-0806	Av. Porto Alegre, 173 D, Instituto de Patologia, Sala 9
CRM 19853 RQE 14702	Oswaldo Valentim Zandavalli Neto	ER	3322-9174 3328-7218	R. 7 de Setembro, 99 D - 3º andar - centro

CRM 10760 Rosane Martins de Aguiar Zin **ER** 3322-9174 R. 7 de Setembro, 99 D - 3º andar - centro
RQE 8628 3328-7218

PEDIATRIA

CRM 17.601 RQE 12.793	Adriana Francisco	ER	3304-6888	Av. Porto Alegre, 79 D - Ed. Salutare, sala 505 - centro
CRM 16.707 RQE 12.389 RQE 15.202	Alisson Piovezani (Medicina Intensiva Pediátrica)	ER	99835-2802	Av. Porto Alegre, 79 D - Ed. Salutare, sala 907 - centro
CRM 21.119 RQE 16.255	Bruna Marmith	ER	99970-1677	Av. Getúlio Vargas 681 S, Edifício DBusiness, Sala 102
CRM 18302 RQE 10.814 RQE 10.896	Carlos Alberto do Amaral Medeiros (Neurologia Pediátrica)	ER	3323-2270 99825-1999	Av. Porto Alegre, 427 D - Ed. Lázio Executivo, sala 1108
CRM 22268 RQE 15034 RQE 16413	Caroline Pritsch (Medicina Intensiva Pediátrica)	ER	3025-7006 99198-7006	Av. Porto Alegre, 79 D - Ed. Salutare sala 04 (térreo) - centro
CRM 20563 RQE 21.086 RQE 15.217 RQE 21.373	Caroline Mozzatto Costa (Cardiologia Pediátrica) (Medicina Intensiva pediátrica)	ER	3323-8188	Rua Barão do Rio Branco 621 E, Jardim Itália
CRM 17.858 RQE 17.638 RQE 18.079	Cindiamar Tomé (Pneumologia Pediátrica)	ERM	3322-5689	Av. Porto Alegre, 427 D, Ed. Lázio Executivo, Sala 904
CRM 15267 RQE 7927 RQE 7928	Cristiane Franco de Oliveira (Nutrologia)	ER	3328-0727 99911-3445	Av. Porto Alegre, 79 D - Ed. Salutare, sala 305 - centro
CRM 9254 RQE 10059 RQE 5344	Christiane Gruber (Neonatologia)	ER	3316-3640 99800-7777	Av. Porto Alegre, 427 D - Ed. Lázio Executivo, sala 302
CRM 18873 RQE 16005 RQE16408	Camila Luiza Biazzi Sales (Neonatologia)	ER	3026-3303 99163-1515	Av. Fernando Machado, 141 E, Ed. Il Centenario, Sala 202, Centro
CRM 19.942 RQE 14.030	Daniela Maran Fernandes Remor	ER	98889-4516	Av. Fernando Machado 516 E, Sala 03
CRM 12995 RQE 9874	Greice Lucia de Bona	ER	3331-3909	Av. Porto Alegre, 427 - Ed. Lázio Executivo - sala 1006
CRM 27329 RQE19259 RQE 17587	Isabela Maran (Oncologia Pediátrica)	ER	3361-1800 (ramal 6)	Hospital Unimed Chapecó
CRM 3701 RQE 850	Jeanne Marie Novello Batzner	ER	3322-1962 99987-3759	R. Uruguai, 71 - Centro Clínico Chapecó sala 109 - centro
CRM 21118 RQE 17.896 RQE18.029	Kaliandra de Almeida (Oncologia Pediátrica)	ER	3361-1800 (ramal 6) 3316-0431	Hospital Unimed Chapecó Av. Porto Alegre, 79 D - Ed. Salutare, sala 704 - centro
CRM 17840 RQE 16081	Kaline Filippi Chiella	ER	99112-5636	R. Duque de Caxias, 196 D - Ed. Il Centenário sala 402 - centro
CRM 17972 RQE 10003	Larissa Martinelli Piccinini	ER	3316-2858 99829-0047	Av. Porto Alegre, 79 D - Ed Salutare, salas 801 e 803 - centro
CRM 21595 RQE 16317 RQE 20676	Leandro Germano da Silva Fleury (Alergia e Imunologia Pediátrica)	ERM	3304-0896	Av. Porto Alegre 427D, Ed. Lázio Executivo, Sala 1001
CRM 25407 RQE 15679 RQE15750	Luciana da Silva Carreira (Medicina Intensiva Pediátrica)	ER	3322-4307 3322-2181	Av. General Osório, 465 - Clínica Prevenção Vacinas, sala 02
CRM 7809 RQE 7892	Margarida A. Winckler (Gastroenterologia)	ER	3329-8953	R. Barão do Rio Branco, 302 E Policlínica Santo Antônio - sala 106
CRM 4067 RQE 5967	Marta do Nascimento Formoso Goldschmidt	ER	3322-4890 3322-1341	R. Achilles Tomazelli, 102 E - Clínica CIPED - centro
CRM 3868 RQE 4863	Osmar Tadeu do Nascimento	ER	3322-1196	R. Barão do Rio Branco, 300 E Policlínica Santo Antônio - sala 108
CRM 17679 RQE 14.483 RQE 14.580	Pâmela dos Santos (Nefrologia pediátrica)	ER	3025-7006 99198-7006	Av. Porto Alegre, 79 D - Ed. Salutare, sala 04 (térreo)
CRM 16.476 RQE 16.132 RQE 16.214	Rafael Bottega (Pneumologia Pediátrica)	ER	3329.3595	Rua Paulo Marques 122, Sala 01, Clínica Inspiratto, Centro
CRM 14922 RQE 19365 RQE 19533	Rafael Queiroz dos Santos (Cardiologia)	ER	3304-0895 3304-0896	Av. Porto Alegre, 427 - Ed. Lázio Executivo - sala 1001
CRM 1922 RQE 157 RQE 6025	Rajá Elias (Medicina do Adolescente)	E	3322-1623	R. Barão do Rio Branco, 449 - Med Center, sala 22

CRM 12726 RQE 8542 RQE 8570	Rodrigo Aguiar Da Silva (Neonatologia)	ER	3322-1402	R. Barão do Rio Branco, 300 E Policlínica Santo Antônio - sala 312
CRM 4925 RQE 13369	Rozane Maria Golin G. Barbiero	ER	3322-4890 3322-1341	R. Aquiles Tomazelli, 102 E - Clínica CIPED - centro
CRM 5705 RQE 5020 RQE 6068	Vera Lucia Garcia Mainardi (Neonatologia)	ER	3322-5546 98419-8887	R. Marechal Deodoro, 400 E Ed. Piemonte Executivo - sala 1005

PNEUMOLOGIA

CRM 10614 RQE/RS 14434	Aland Waldow	ER	3324-6677 3329-4339 3025-4174 98806-3360	R. Marechal Deodoro, 400 E - Ed. Piemonte Executivo, sala 206 / Clínica Ames, sala 703
CRM 18917 RQE 16048	Gabriela Marcolin Alessio	ER	3329-3595 99190-1000	R. Paulo Marques, 122 - Clínica Inspiratto, sala 01 - centro
CRM 21290 RQE 20171	Guilherme Wilson Meirelles Tenfen	ER	99990-6868	Av. Fernando Machado 141 E, Ed. IL Centenário, Sala 1406
CRM 3449 RQE 617	Oreste Pedro Maia Andrade	ER	3322-0297 99952-8795	R. Barão do Rio Branco, 406 Policlínica Rio Branco, sala 09
CRM 17.788 RQE 15.291	Thaís Camila Vivi	ER	3323-4605	Av. Fernando Machado, 615 E - Clínica Angioclínica

PSIQUIATRIA

CRM 7435 RQE 14862	Dirce Regina Quatrin	ER	3199-3322 9 8917-6632	Rua Machado de Assis, 266 D, Jardim Itália
CRM 7920 RQE 3263	Jacques Zorzetto	ER	3323-8228	Av. Porto Alegre, 120 - Centro Médico - sala 210
CRM 15564 RQE 17165	Juliana Perizzolo	ER	3313-4216	R. Barão do Rio Branco, 244 - 2º Andar - sala 07 - centro
CRM 2834 RQE 11.910	Max Scwoelk Neto	E	3322-1087 98851-4528	Av. Porto Alegre, 427 - Ed. Lázio Executivo - sala 1107
CRM 19964 RQE 16217	Rafaela Pavan	E	3361-1812	R. Barão do Rio Branco, 460 E - Espaço Viver Bem
CRM 18090 RQE 18983	Renato Cavanus Pagani	E	2049-3800	R. São Marcos, esquina com Rua Israel, 835 E

RADIOLOGIA E DIAGNÓSTICO POR IMAGEM

CRM 10598 RQE 6322	André Henrique Montemezzo	ER		Centro de Diagnóstico por Imagem Unimed Chapecó
CRM 7351 RQE 10344	Astério Jerônimo D. Dorneles Filho	ER	3329-4317	Av. Porto Alegre, Esquina com Uruguai, 360 E
CRM 4054 RQE 6843 RQE 6838	Cirene Maria de Moraes	E	3323-1148	R. Uruguai, 71 E - Centro Clínico Chapecó - sala 104
CRM 1201 RQE 752	Clóvis Hercílio Isolani	E	3322-2753	Av. Porto Alegre, 120 E - Centro Médico, sala 105
CRM 18261 RQE 10137	Fabio Miranda Bordin	ER		Centro de Diagnóstico por Imagem Unimed Chapecó
CRM 16649 RQE 8629	Isabela Garcia Vieira Bencke	ER		Centro de Diagnóstico por Imagem Unimed Chapecó
CRM 18206 RQE 10076	Jonas de Souza Dalabona	ER		Centro de Diagnóstico por Imagem Unimed Chapecó
CRM 20445 RQE 12721	Mayra Dal Bianco Sonagli	ER		Centro de Diagnóstico por Imagem Unimed Chapecó
CRM 12745 RQE 10796	Mateus Broetto	E		Centro de Diagnóstico por Imagem Unimed Chapecó
CRM 15350 RQE 8417	Rafael Agnolin	ER		Centro de Diagnóstico por Imagem Unimed Chapecó
CRM 14.040 RQE 16.160	Thiago Possenatto Sampaio	ER		Centro de Diagnóstico por Imagem Unimed Chapecó

RADIOTERAPIA

CRM 9222 RQE 8589	Hélvion Antônio Ribeiro Filho	E	3321-6766	Rua Florianópolis 1448 E
----------------------	-------------------------------	----------	-----------	--------------------------

REUMATOLOGIA

CRM 17841 RQE 14834	André Luiz Bortoluzzi	ER	3199-3656 99990-6868	Av. Fernando Machado 141, Sala 1406
CRM 7642 RQE 2198	Félix José Trentin Filho	ER	3323-7347	Rua Barão do Rio Branco, Ed. Belenzier 284, Sala 06, Centro

CRM 25700 RQE 16070	Isabela de Araújo e Santos	ER	3981-0028	Av. Porto Alegre, 427 D, Ed. Lázio Executivo, Sala 605
CRM 12926 RQE 9177	Kenia Rodrigues de Andrade	ERM	3026-1422 99116-0511	Av. Nereu Ramos 1248 D, (entrada pela Rua Pinheiros)

UROLOGIA

CRM 6293 RQE 3265	César Augusto Bombardelli	E	3323-3569	Rua Barão do Rio Branco, 430, Centro Integrado de Saúde, Sala 5
CRM 4897 RQE 8336	Enio Roberto Brambatti	E	3323-8980	Rua Uruguaí, 71 E, Centro Clínico Chapecó, Salas 201 e 202
CRM 4068 RQE 5823	Hardy Franz Goldschmidt	ER	3323-2237	Av. Getúlio Vargas 681 S, Ed. DBusiness, Sala 103, Centro
CRM 12650 RQE 10768	Juliano Ferneda	ER	3323-7973 3322-2313	Av. Getúlio Vargas 681 S, Ed. DBusiness, Sala 103, Centro
CRM 3226 RQE 468	Júlio Antonio Zawadzki	E	3322-2952	Rua Barão do Rio Branco, 300, Policlínica Sto Antônio, Sala 215
CRM 8301 RQE 5645	Leandro Valdir Viecili	ER	3322-9493 3322-6570	Av. Porto Alegre, 79 D, Ed. Salutare, Salas 102 e 104, Centro
CRM 13359 RQE 9899	Marcelo Zeni	ERM	3316-1771	Av. General Osório, 273 D. Ed. General Osório, Sala 601
CRM 11141 RQE 5935	Paulo Fernando de Oliveira Caldas	ER	3323-7973 3322-2313	Av. Getúlio Vargas 681 S, Ed. DBusiness, Sala 103, Centro
CRM 22981 RQE 13773	Vinicius Rubin	ER	99150-4838 3025-4838	Av. Porto Alegre, 79 D, Ed. Salutare, Sala 901, Centro

MÉDICOS ATUANTES NO COMPLEXO UNIMED

CRM 5052	Amilcar Sottili Langoski (Clínica Geral)			Hospital Unimed Chapecó
CRM 19.944	Denusia Dalben (Clínica Geral)			Hospital Unimed Chapecó
CRM 19.089 RQE 22.398	Gianfranco Poli	E		Hospital Unimed Chapecó
CRM 19.442 RQE 21.204 RQE 18.463	Isabel Zamarchi Cenci (Pediatria - Medicina Intensiva Pediátrica)	ER		Hospital Unimed Chapecó
CRM 17529 RQE 16942	José Inácio Ferreira Pires (Clínica Médica)	ERN		Hospital Unimed Chapecó
CRM 13355 RQE 9011 RQE 9012	Juliana Sonogo Argente Foresti (Clínica Médica/Nefrologia)	ER		Hospital Unimed Chapecó
CRM 25632 RQE 15911 RQE 15910	Laísa Bonzanini (Medicina Intensiva e Clínica Médica)	ER		Hospital Unimed Chapecó
CRM 2882	Lauro Beirith (Clínica Geral)			
CRM 18895 RQE 15159	Silvia Maria Fachin (Medicina Intensiva)	ER		Hospital Unimed Chapecó
CRM 24497 RQE 15150	Renan Goulart Finger	ER		Hospital Unimed Chapecó
CRM 29921 RQE 21594	Vinicius Colle Menegat	ER		Hospital Unimed Chapecó

CAXAMBU DO SUL**CLÍNICA GERAL**

CRM 5720	Angelo Nicolini		99923-9230	Rua Selvino Burtet, 62, anexo ao Hospital, Centro
----------	-----------------	--	------------	---

CORONEL FREITAS**CLÍNICA GERAL**

CRM 18081	Josiane Caroline Machado Kroth		3347-0850	Rua Minas Gerais, 260
CRM 7116	Juliano Brustolin		3347-0512	Av. Santa Catarina, 652, Sala 18, Centro

NOVA ERECHIM**CLÍNICA GERAL**

CRM 5304	Bernardo André Barbieri		3333-0391	Rua São Marcos, 132, Centro
----------	-------------------------	--	-----------	-----------------------------

PINHALZINHO**CIRURGIA PLÁSTICA**

CRM 14215 RQE 11126	Tainara Cassol Schulhan	E	3366-2877	Av. Recife, 1881, Sala 202
------------------------	-------------------------	----------	-----------	----------------------------

CIRURGIA GERAL

CRM 17.823 RQE 14.584	Renan Cascaes Lopes		98894-1693	Av. Belo Horizonte, 1656
--------------------------	---------------------	--	------------	--------------------------

CLÍNICA GERAL

CRM 19765	Karize Aimi	98894-1693	Av. Porto Alegre, 1661, Sala 02, Centro
CRM 3222	Luiz Vitório Cichoski	3334-0818	Rua São Salvador, 3006, Centro
CRM 1256	Nelso Dalcin Lago	3366-1156	Av. Recife, 1881, Sto Antônio, Centro Médico, Sala 202
CRM 13476	Paulo Fernando Crespo Carvalho	3366-3914	Av. Brasília, 1049, Centro

CARDIOLOGIA

CRM 9596 RQE 5836	Ronaldo José Guerra	E 3366-3071	Av. Recife 1881, Sto Antônio, Centro Médico, Sala 310
CRM 19703 RQE 11276	Wilton César Eckert	ER 3366-2455	Rua João Pessoa, 1969, Sala 07

GINECOLOGIA / OBSTETRÍCIA

CRM 6946 RQE 3371	Elton Antônio Schuh	ER 3366-2706	Av. Recife, 1881, Sto Antônio, Centro Médico, Sala 309
CRM 14.824 RQE 11.110	Marciano Anselmini	ER 3366-2926 98856-7671	Av. Belo Horizonte 1656, Bairro Santo Antônio

OFTALMOLOGIA

CRM 12193 RQE 21474	Cristiano Lago	E 3366-1124 98809-0145	Av. Recife, 1881, Sto Antônio, Centro Médico, Sala 202
------------------------	----------------	----------------------------------	--

ORTOPEDIA / TRAUMATOLOGIA

CRM 9663 RQE 8442	Cristhian Fiorini	ER 3366-1124	Av. Recife, 1881, Sto Antônio, Centro Médico, Sala 305
CRM 27.143 RQE 21.894	Luigi de Werk Cericato	ER 99980-2161	Av. Recife 1881, Sala 304

PEDIATRIA

CRM 24.022 RQE 14.448	Guilherme Schimith Damo	ER 99159-5611	Av. Recife 1881, Sala 201
--------------------------	-------------------------	----------------------	---------------------------

QUILOMBO**CLÍNICA GERAL**

CRM 4261	Cláudio Francisco Favaretto	3346-4272	Rua Duque de Caxias, 334, Centro, Anexo ao Hospital
----------	-----------------------------	-----------	---

GINECOLOGIA

CRM 24.959 RQE 15583	Jorge Mario Sedlacek	E 9 9177-0292 3346-2336	Av. Cel Ernesto Bertaso 464, Sala 02
-------------------------	----------------------	-----------------------------------	--------------------------------------

SÃO CARLOS**CLÍNICA GERAL**

CRM 1702	Sizenando de Souza Filho	3325-4389	Rua Santa Catarina, 954, Centro
----------	--------------------------	-----------	---------------------------------

CLÍNICA MÉDICA

CRM 5708 RQE 1474	Gilmar Luiz Brustolin	ER 3325-4462	Travessa Osvaldo Cruz, 89
----------------------	-----------------------	---------------------	---------------------------

GINECOLOGIA / OBSTETRÍCIA

CRM 14475 RQE 7404	Milena San Martins Mendonça	ER 3325-4999	Rua Santa Catarina, 954, Sala 03, Centro
-----------------------	-----------------------------	---------------------	--

OFTALMOLOGIA

CRM 10324 RQE 7428	Giselle Caon de Souza	E 3325-5739	Rua Santa Catarina, 954, Sala 204, Centro
-----------------------	-----------------------	--------------------	---

PEDIATRIA

CRM 5415 RQE 1233	Tanara Barroca Maurer	ER 3325-4408	Rua Santa Catarina, 954, Centro
----------------------	-----------------------	---------------------	---------------------------------

SAUDADES**CLÍNICA GERAL**

CRM 842	Juan Garcia Reyes	3334-0119	Av. Brasil, 736, Centro
---------	-------------------	-----------	-------------------------

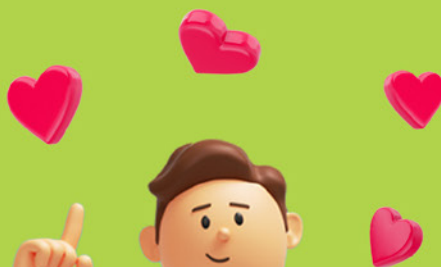

Unimed

Personal

Chapecó / Pinhalzinho

Com o Plano Personal Unimed, você e sua família garantem um cuidado mais próximo com um médico e uma equipe multiprofissional exclusiva que conhecerá todo seu histórico de saúde.

Totalmente focado em você.

Quem cuida de perto,
cuida melhor.

- ♥ Atendimento personalizado.
- ♥ Médico exclusivo para sua família.
- ♥ Unidade especial para atendimento.
- ♥ Equipe multiprofissional.

Contrate agora
(49) 3361-1818

Unimed 
Chapecó



Chapecó
Rua Barão do Rio Branco, 60E
Esquina com Av. General Osório

Pinhalzinho
Avenida Porto Alegre, nº 788,
Edifício Porto Príncipe, centro

Melhor do que fazer

planos

é viver
todos
eles.

UM SÓ PLANO COM TUDO PRA VOCÊ E
SUA EMPRESA FICAREM MAIS TRANQUILOS.

Conheça mais detalhes no site
www.unimedchapeco.coop.br
ou consulte nossos vendedores através do
WhatsApp (049) 98882-1354

Unimed 
Chapecó