

# VIDA MAIS

Unimed  
Chapecó

Edição 53 | 2021 | Distribuição Gratuita

ANS - nº 354295



# SOMOS NÍVEL MÁXIMO

Hospital Unimed Chapecó é acreditado em certificação nacional e internacional. **p. 06**





## Cuidadores de idosos

Cuidados profissionais no conforto do lar

***Incentivar atividades dentro das limitações do idoso, para preservar e aprimorar as funções existentes.***

A Cuidado a Mais acredita na importância do convívio familiar. Nós podemos ajudar a melhorar a qualidade de vida e o bem-estar tanto dos idosos por nós assistidos quanto de seus familiares, pois dispomos de uma equipe qualificada para cuidar do idoso que requer atenção ou cuidados especiais, em seu próprio lar, aperfeiçoando sua rotina diária sem privá-lo do conforto e segurança de sua casa.

### Porquê contratar a Cuidado a Mais?

- ✓ Processo seletivo rigoroso
- ✓ Relatórios Diários de Acompanhamento
- ✓ Capacitação contínua dos colaboradores
- ✓ Calendário de Atividades Semanais
- ✓ Suporte a equipe
- ✓ Escuta ativa dos contratantes
- ✓ Supervisão da equipe
- ✓ Garantia de atendimento

## Cuidando de quem você ama!



(49) 99192-3003

**f** cuidadoamaiscco  
**@** cuidadoamaiscco  
contato@cuidadoamais.com.br  
cuidadoamais.com.br

**(49) 2020-0182**  
Avenida Porto Alegre 427D, sala 708  
Centro, Edifício Lazio Executivo  
Chapecó-SC, CEP: 89802-130



**Cuidado a Mais**  
CUIDADOS DOMICILIARES

# Novos marcos, mesmos valores

Fundada há mais de 50 anos, a Unimed (Confederação Nacional das Cooperativas Médicas) surgiu da busca de profissionais da saúde por um desejo em comum: o bem-estar da comunidade.

Baseados nos alicerces do cooperativismo, os princípios que guiaram nossos primeiros passos permitiram que nos tornássemos o maior sistema de cooperativas de saúde do mundo, prezando sempre pelo cuidado e pela atenção individual a cada um de nossos beneficiários.

Com a Unimed Chapecó não foi diferente: nascemos em 1992, cultivando o respeito pela vida e preservando a qualidade de nossos serviços. Ao longo das últimas décadas, este esforço e esta dedicação permitiram que fôssemos reconhecidos no Brasil e no mundo, conduzindo-nos a um novo marco: o Hospital Unimed Chapecó acaba de alcançar o nível máximo em acreditação nacional e internacional, fato que anunciamos com imenso orgulho na capa desta edição.

Fazendo jus à condecoração do zelo que dedicamos ao bem-estar coletivo, os assuntos que selecionamos para compor a revista Vida Mais neste bimestre abordam a empatia fomentada por campanhas como o Junho Vermelho, o andar da saúde mental ao longo da pandemia de Covid-19, a valorização de profissionais da saúde no Dia da Enfermagem e muito mais.

Além disso, você poderá manter-se informado acerca de ações internas, Núcleo de Atendimento Personalizado à Saúde (Naps), hábitos saudáveis e pautas relacionadas. Confira também as atualizações do guia médico e de prescretores.

Estamos à sua disposição.  
Boa leitura!



## Sumário

### 03 / Editorial

A fundação e o reconhecimento do Hospital Unimed Chapecó, Junho Vermelho e mais.

### 05 / Interatividade

Confira os depoimentos de pessoas que fazem parte da história da Unimed Chapecó.

### 06 / Capa

Hospital Unimed Chapecó é nível máximo nas creditações ONA e QMentum International Diamond.

### 10 / Especial

Junho Vermelho estimula a doação de sangue durante a pandemia de Covid-19.

### 14 / Especial

Dias do enfermeiro, técnico e auxiliar de enfermagem são celebrados no mês de maio.

### 16 / Saúde mental

Os impactos da Covid-19 na saúde mental coletiva.

### 20 / Institucional

Serviços, projetos e mais: confira os últimos acontecimentos na Unimed Chapecó.

### 28 / Artigo

Conheça a Síndrome da Congestão Venosa Pélvica.

### 29 / Guia Médico

Telefones e endereços dos prestadores de serviços hospitalares e emergência.

PRESIDENTE

**DR. JOSÉ PEGORARO FORESTI**

CONSELHO EDITORIAL

**MARCOS BEDIN**

**MARGARIDA WINCKLER**

**MARI CASSOL**

**MARISTELA BONGIOVANNI**

**MARLISE ILOIRA GÜRTLER**

**NEIDA BORGHARDT**

**ROVANI J. RINALDI CAMARGO**

criação e desenvolvimento

**AGÊNCIA T12.**

PROJETO GRÁFICO

**DENIS CARDOSO**

JORNALISTA RESPONSÁVEL

**JOÃO FERNANDO LUCAS / MTE 02454/SC**

REDAÇÃO E REVISÃO

**LAURA FIORI**

**ISADORA A. TONINI**

**ANDRESSA C. POMAGERSKI**

COLABORADOR

**MB COMUNICAÇÃO**

IMPRESSÃO

**ARCUS INDÚSTRIA GRÁFICA**



**COOPERATIVA UNIMED CHAPECÓ**

AV. PORTO ALEGRE, 132D - CENTRO

(49) 3361-1800

 @UNIMED.CHAPECO

 @UNIMED.CHAPECO

# ESPAÇO INTERATIVO

Quando se recebe um diagnóstico de câncer, o seu mundo desaba e um abismo sem fim toma conta de sua visão. Felizmente isso dura apenas até conhecer pessoas como vocês, que têm o dom e a leveza necessários para transformar tanta angústia em motivação, a dúvida em informação. A alegria e a confiança que vocês transmitem aos pacientes é extremamente louvável e admirável. Toda dor se transforma em amor, toda desesperança em vontade de viver, todo o mal em cura!

Eu tenho muito a agradecer a cada um de vocês, a toda a equipe da Oncologia da Unimed, que me acolheu tão bem e me ajudou a passar a pior fase da minha vida. Uma das maiores lições que eu posso tirar é que, não importa qual seja o tipo de dor, a cura começa no sorriso, no carinho e no amor.

Muito obrigada por tudo, desejo do fundo do meu coração que vocês tenham muita saúde, prosperidade e sucesso em suas vidas.

Um grande abraço!

**Jennifer Correia Linhares**



*À equipe de Contato Oncologia e Resposta da Unimed*

Quando se recebe um diagnóstico de câncer, o seu mundo desaba e um abismo sem fim toma conta de sua visão. Felizmente isso dura apenas até conhecer pessoas como vocês, que têm o dom e a leveza necessários para transformar tanta angústia em motivação, a dúvida em informação. A alegria e a confiança que vocês transmitem aos pacientes é extremamente louvável e admirável. Toda dor se transforma em amor, toda desesperança em vontade de viver, todo o mal em cura!

Eu tenho muito a agradecer a cada um de vocês, a toda a equipe de Oncologia da Unimed, que me acolheu tão bem e me ajudou a passar a pior fase da minha vida. Uma das maiores lições que eu posso tirar é que, não importa qual seja o tipo de dor, a cura começa no sorriso, no carinho e no amor.

Muito obrigada por tudo, desejo do fundo do meu coração que vocês tenham muita saúde, prosperidade e sucesso em suas vidas.

Um grande abraço  
e até breve,  
Jennifer Correia Linhares!  
02/06/21 ❤️

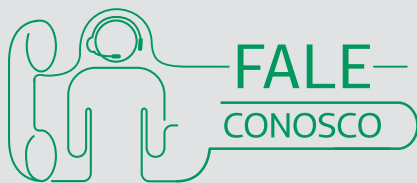

Você pode entrar em contato e interagir com a **Unimed Chapecó** através dos nossos canais de atendimento. Esperamos sua opinião para melhorar ainda mais.

Call center: **0800 644 1800**

# Excelência certificada



**Hospital Unimed Chapecó é nível máximo  
em acreditação nacional e internacional**



uito se fala sobre resultados positivos durante uma cirurgia ou internação, mas como garantir que o atendimento hospitalar é realmente seguro e qualificado? Você já se perguntou se existe alguma normatização que estabeleça processos bem sucedidos? Desde 2009, o Hospital Unimed Chapecó adere voluntariamente às diretrizes que orientam as melhores práticas para atendimento dos pacientes. Por isso, iniciou a metodologia da ONA (Organização Nacional de Acreditação) e, neste ano, foi recertificado com o selo ONA de acreditação.

A acreditação é um conjunto de requisitos que visam estabele-

cer padrões de atendimento hospitalar que priorizem a qualidade e a segurança dos pacientes. Na metodologia nacional, a ONA é a responsável por estabelecer estas normas, que são divididas em três níveis. O Hospital Unimed Chapecó reconquistou o Nível 3, categoria máxima nesta acreditação.

Os gestores do Núcleo de Qualidade em Saúde explicam que o Nível 1 da ONA está fortemente direcionado à segurança do paciente e às necessidades individuais de cada pessoa. Implantar melhores práticas e estruturar políticas de segurança sólidas são diretrizes fundamentais desta metodologia. No Nível 2, além da segurança, a interação entre processos deve ser alcançada pelo hospital que deseja ser acreditado. Estas interações são acordos entre os processos e definem as entregas das áreas de

**“Sempre nos propomos a fazer os processos de acreditação acontecerem com o intuito real de que eles transformassem aquilo que tínhamos como resultado ou como um problema a ser melhorado.”**

## A ACREDITAÇÃO ATRAVÉS DAS DÉCADAS

**1918**

Realização da primeira avaliação hospitalar nos Estados Unidos.

**1924**

Criação do Programa de Padronização Hospitalar organizado pelo Colégio Americano de Cirurgiões.

**1951**

1º Congresso Nacional do Capítulo Brasileiro do Colégio Internacional de Cirurgiões em São Paulo.

**1998**

Lançamento do Programa Brasileiro de Acreditação.

**1999**

Criação da ONA (Organização Nacional de Acreditação) no Brasil.

Fonte: Artigo "História da evolução da qualidade hospitalar: dos padrões a acreditação", de Liliâne B. Feldman, Maria A. F. Gatto e Isabel C. K. O. Cunha.





Reunião entre as áreas do Hospital Unimed Chapecó sobre a avaliação da ONA, em 2021.



## O Nível 3 da ONA considera a excelência em gestão quando os resultados assistenciais encontrados refletem a solidez dos dois primeiros níveis.

apoio para as áreas assistenciais do Hospital: “Por exemplo, o laboratório precisa entregar exames para o serviço de emergência em um tempo previamente definido e acordado. A emergência precisa tomar uma decisão a respeito do quadro do paciente em até três horas. Se o laboratório demorar mais do que o acordado para entregar o exame, vai impactar na tomada de decisão do Serviço de Emergência”, pontuam os gestores.

Reconhecimento máximo, o Nível 3 da ONA considera a excelência em gestão quando os resultados assistenciais encontrados refletem a solidez dos dois primeiros níveis. Ou seja, no exemplo da emergência, a excelência em gestão se dá quando o percentual de pacientes com tomada de decisão clínica (internação, procedimento ou alta) ocorre com segurança em até três

horas para pelo menos 95% dos pacientes atendidos no serviço.

Ser acreditado no terceiro nível significa que o Hospital Unimed Chapecó cumpre com todos os requisitos exigidos pela ONA. Os gestores do Núcleo contam que, para alcançar este objetivo, foram necessários muitos anos de trabalho e muitos investimentos em capacitação e desenvolvimento dos recursos humanos. Além disso, fez-se essencial a aquisição de tecnologias e equipamentos que agregam valor à segurança dos pacientes. O apoio total e irrestrito da governança da cooperativa, sempre tratando qualidade e segurança como prioridade estratégica, foi essencial para alcançar estas certificações. “Existe uma infinidade de temas, itens e requisitos que são discutidos, tratados e trabalhados em todos os níveis hierárquicos



do Hospital, desde a direção executiva até a operação. Para isso, é necessário tempo. Não é possível transformar, em um ano, um hospital em Nível 3 da ONA. Sempre nos propomos a fazer os processos de acreditação acontecerem com o intuito real de que eles transformassem aquilo que tínhamos como resultado ou como um problema a ser melhorado”, esclarecem.

Com a intenção de complementar o trabalho que já era feito desde o início da implantação da metodologia ONA, a Unimed Chapecó decidiu adotar também uma metodologia de acreditação internacional e, em 2018, iniciou o processo de preparação para esta certificação. O QMentum International é uma certificação canadense que também possui três níveis: Ouro, Platina e Diamante. Porém, no Brasil, a metodologia é certificada apenas no nível máximo, o Diamante. Para isso, é necessário que o hospital esteja dentro dos padrões estabelecidos nas diretrizes da acreditação. Em 2020, o Hospital Unimed Chapecó foi acreditado como “QMentum International Diamond”. Isso classifica o atendimento no Hospital como nível máximo em ambas as certificações.

**“Temos um hospital que consegue discutir conceitos de qualidade e segurança assim como qualquer outro hospital do mundo que esteja em uma dessas duas metodologias.”**

Segundo os gestores do Núcleo de Qualidade em Saúde, os manuais de acreditação surgiram a partir de grandes problemas identificados em instituições hospitalares de todo o mundo. O direcionamento proporcionado por eles com relação às melhores práticas é o que faz a diferença para tornar o Hospital Unimed Chapecó referência em qualidade. “Buscamos nos basear no que há de melhor no mundo hoje em relação a acreditação. Temos um hospital que consegue discutir conceitos de qualidade e segurança assim como qualquer outro hospital do mundo que esteja em uma dessas duas metodologias. Acho que a principal contribuição das acreditações é tornar a Unimed referência em qualidade para os nossos beneficiários. Tudo isso é pensado para garantir a satisfação e a segurança dos nossos pacientes em relação aos nossos atendimentos”, afirmam.

## CONHEÇA AS CERTIFICAÇÕES DO HOSPITAL UNIMED CHAPECÓ



2017 Certificação Nível 3  
2021 Recertificação Nível 3



**QMENTUM IQG**  
CERTIFICADO DIAMOND

2020 Certificação QMentum International Diamond

# INSPIRANDO solidariedade

**Junho Vermelho frisa a importância da doação sanguínea durante a pandemia**



**E** se quarenta minutos do seu tempo pudessem salvar até três vidas? Fundamental e insubstituível, a doação sanguínea é uma ação voluntária capaz de beneficiar pacientes de todas as idades em períodos críticos à saúde humana. Ato de empatia, amor e solidariedade, doar um pouco de sangue regularmente é preservar e garantir a continuidade de sonhos, a manutenção da esperança e a subsistência da vida.

Criado em 2015 e estendido pelo Ministério da Saúde a todo o Brasil, o Junho Vermelho objetiva incentivar e encorajar o espírito de cooperação quanto à doação sanguínea.

### **A doação em meio à pandemia**

Considerado pelo Ministério da Saúde o período de maior escassez nos hemocentros do país, o mês de junho marca o início do inverno – época que aumenta a incidência de infecções respiratórias e reduz o desejo coletivo de visitar os pontos de coleta. Nestas circunstâncias, o Junho Vermelho torna-se ainda mais oportuno e necessário.

Apesar de sua recorrente importância, a campanha de incentivo à doação de sangue fez-se ainda

mais relevante a partir de 2020: com o início da pandemia de Covid-19, que preconiza o isolamento social, estima-se queda de até 20% no número de doações de sangue com relação a 2019. Apesar de não terem sofrido com o desabastecimento, os bancos de sangue de boa parte do Brasil apontaram níveis deficitários ao longo da pandemia.

Preparados para receber doadores em todo o território nacional, os hemocentros adotaram práticas que garantem segurança e bem-estar a quem deseja prestar este ato de empatia, adaptando-se à estadia da Covid-19. Neste período, condições de higiene e antissepsia foram mantidas e reforçadas. Além disso, a coleta sanguínea sem a exposição de voluntários a aglomerações é garantida através do agendamento prévio, que pode ser realizado inclusive via internet.

Mesmo durante a campanha de vacinação contra o Coronavírus, o Ministério da Saúde frisa a relevância das doações de sangue, direcionando brasileiros aos hemocentros mais próximos. Ao mesmo tempo, o Ministério destaca a importância da coleta prévia à vacinação, já que indivíduos vacinados precisam aguardar até sete dias após a aplicação para estarem aptos a doar.

# dade

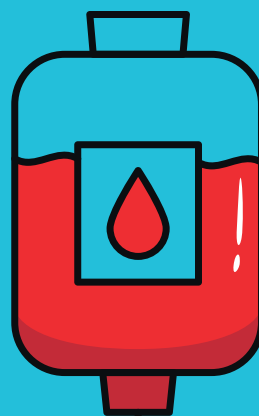

## Heróis anônimos

Segundo dados da OMS (Organização Mundial da Saúde), a taxa voluntária de doação sanguínea da população brasileira é de 1,6% - número que corresponde ao padrão previsto pelo órgão. Natural de São Carlos (SC), Éder Luiz Werlang faz parte desta porcentagem. Aos 55 anos, o voluntário já realizou 76 doações ao longo da vida.

Movido pela gratidão, Éder compartilha a situação que o levou a realizar sua primeira doação: "Em 1997, meu pai realizou uma cirurgia cardíaca em Curitiba e precisou de sangue. Eu não estava presente neste momento e meu tio conseguiu alguns colaboradores para esta reposição. Quando fiquei sabendo disso, prometi que começaria a fazer doações como forma de agradecimento àquelas pessoas que doaram e para que outros não passassem por esta situação", conta.

**"Posso garantir que é emocionante saber que teu sangue vai auxiliar alguém na luta pela vida."**



Atualmente, o voluntário também é adepto à doação de medula óssea, frequentemente utilizada no tratamento de pacientes com disfunções que comprometem a produção normal de células sanguíneas. Para Éder, doar é um ato de generosidade: “O sentimento de ajudar alguém na luta pela vida é maravilhoso. Se mais pessoas forem doadoras, menos dificuldades outras terão”.

Apesar de suas mais de 70 contribuições, Éder está entre os heróis anônimos que, na grande maioria das vezes, não têm contato direto com os destinatários de suas doações. Nessas circunstâncias, os abraços entre voluntários e favorecidos ficam na imaginação: “Posso garantir que é emocionante saber que teu sangue vai auxiliar alguém na luta pela vida”, completa.



Doador há mais de 30 anos, Éder L. Werlang realizou 76 doações de sangue ao longo da vida.

## 3 PASSOS SIMPLES PARA DOAR

### 1 VERIFIQUE

A doação de sangue exige que o voluntário corresponda a requisitos de saúde pré-determinados. **Cheque-os.**

VERIFIQUE AQUI:



### 2 AGENDE

Para evitar aglomerações, agende sua doação via [www.hemosc.org.br](http://www.hemosc.org.br) ou (49) 3700-6400. Se estiver fora de Santa Catarina, acesse o QR Code abaixo.

ENCONTRE O HEMOCENTRO MAJIS PRÓXIMO DE VOCÊ:



### 3 COMPAREÇA

Para doar, evite alimentos gordurosos na pré-coleta e durma por pelo menos seis horas na noite anterior. No hemocentro, evite acompanhantes e permaneça de máscara.

**NÃO ESQUEÇA DO DOCUMENTO DE IDENTIFICAÇÃO ORIGINAL COM FOTO.**

## Unidos pela comunidade

Promovido pela Organização das Cooperativas Brasileiras (OCB), o Dia C é uma ação de abrangência nacional que visa incentivar as cooperativas a promoverem ações de solidariedade nas comunidades de diversas regiões do país. Com sede em Chapecó, a Aurora Alimentos participa deste movimento.

Idealizada pela cooperativa com o objetivo de incentivar a doação de sangue entre empregados, cooperados e comunidade em geral, a campanha #OrgulhoDeSerDoador marca o Dia Internacional do Cooperativismo e envolve unidades Aurora de todo Brasil, bem como suas cooperativas filiadas. Além de estimular a solidariedade através do voluntariado, a ação propunha atingir metas que foram convertidas em recursos financeiros direcionados a entidades sociais.

O Presente em dezenas de municípios, a Aurora Alimentos vê a iniciativa como uma oportunidade de movimentar hemocentros de diferentes localidades. Presidente da cooperativa, Neivor Canton associa a ação ao espírito do cooperativismo: “A campanha demonstra a real força da cooperação, onde milhares de pessoas, em diversos lugares do país, se unem em prol de uma causa tão nobre e essencial para toda a sociedade”.

Realizada de 26 de abril a 24 de junho de 2021, a campanha #OrgulhoDeSerDoador contou com o apoio da FALB (Fundação Aury Luiz Bodanese) e do projeto Acredite no Cooperativismo. Para conferir os resultados da ação, basta seguir [@acreditencoop](#) no Instagram.

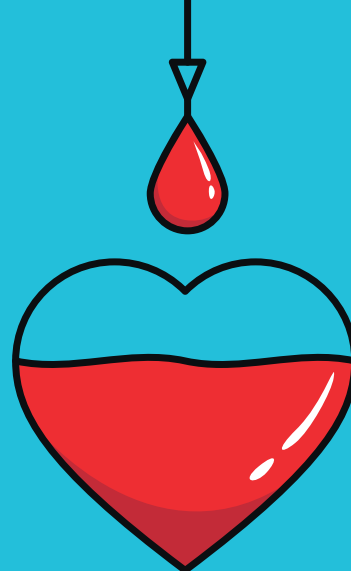

**A Aurora Alimentos vê a iniciativa como uma oportunidade de movimentar hemocentros de diferentes localidades.**

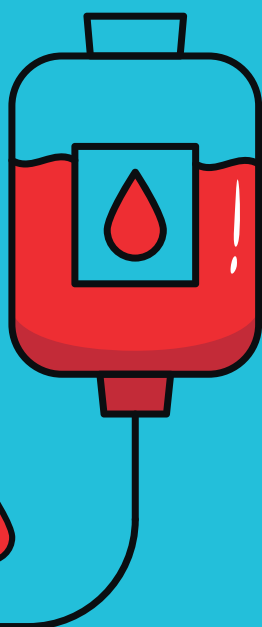

**COM UMA  
DOAÇÃO, VOCÊ  
AJUDA ATÉ TRÊS  
PESSOAS NA LUTA  
PELA VIDA.  
SEJA A ESPERANÇA  
DE ALGUÉM!  
DOE SANGUE.**

# A EMPATIA EM PROL DA SAÚDE

**Mês de maio celebra os dias do enfermeiro, técnico e auxiliar de enfermagem**

**E**m momentos difíceis o apoio e a empatia são essenciais para mudar o cenário. Na Unimed Chapecó, os beneficiários sempre podem contar com a ajuda de profissionais responsáveis por manter seu bem-estar físico, mas também por oferecer uma palavra amiga em tempos complicados. E essa palavra de apoio pode vir de um dos muitos profissionais que integram a equipe de atendimento de cada paciente, como de enfermeiros, técnicos ou auxiliares de enfermagem. No mês de maio, foram comemorados os dias destes profissionais essenciais à preservação da vida na Unimed Chapecó.

Fernanda Rafaela Geremia é colaboradora da Unimed Chapecó há seis anos e trabalha como Enfermeira Assistencial na UTI Neonatal.

**“A trajetória desses seis anos aqui foi gratificante. A Unimed me acolheu, me deu essa oportunidade.”**

Durante o turno de 12h, ela participa de todo o processo de monitoramento e avaliação dos bebês internados. Para Fernanda, trabalhar na UTI

Neonatal é ter a responsabilidade de pensar não apenas no bem-estar dos pacientes, mas também de

suas famílias. “Temos mães e pais que muitas vezes planejaram a gestação e que imaginavam que tudo ocorreria dentro da normalidade. Temos pais que estão desesperados frente a toda aquela situação, estão preocupados com as esposas e com os filhos. Por isso, temos que apoiar a família”, ressalta.

A rotina de Fernanda se tornou tomar conta de bebês prematuros, mas a profissional não imaginava que seria durante um turno de trabalho que sua bolsa se romperia, na 34ª semana de gestação. “Eu, que sempre trabalhei com bebês prematuros, me vi como a mãe de um deles. Experimentei também esse outro lado. Acho que depois dessa experiência como mãe de UTI, tenho outra visão de como o nosso serviço é bom, de como temos qualidade e cuidamos bem dos nossos pacientes. Eu ia pra casa e me sentia segura”, relata.

O desejo de Fernanda de se tornar enfermeira surgiu após iniciar um curso técnico em enfermagem. Antes de finalizar a formação, se percebeu apaixonada pela área e resolveu cursar a graduação. No ano seguinte à sua formatura, Fernanda se tornou colaboradora da Unimed Chapecó. “A trajetória desses seis anos aqui foi gratificante. A Unimed me acolheu, me deu essa oportunidade. Eu tinha apenas a experiência teórica, um pouco de experiência prática de estágios, mas não como profissional”, conta.

Técnica em Enfermagem na Unimed Chapecó há 15 anos, Saionara Beatriz Pasquali trabalhou em diversos setores da cooperativa médica e, durante a pandemia de Covid-19, esteve na linha de frente. Para ela, a função mais importante do técnico durante este período foi a comunicação com o paciente. “É importante não esconder a situação dele, pois muitas vezes os pacientes não sabem da gravidade e acabam agindo de forma que piora seu quadro clínico. Passar o conhecimento faz com que o quadro deles progrida”, comenta.

A colaboradora sempre teve paixão pela profissão de técnica e atualmente iniciou o curso de graduação em enfermagem. Saionara explica que as profissões andam juntas, mas são diferentes. “Eu amo a minha profissão e não sei como é que eu vou deixar de ser técnica. Acho que vou ter que uní-las de alguma forma”, reflete. Atualmente, Saionara trabalha no setor clínico da Unimed Chapecó e acredita que o momento mais gratificante da profissão é ver os pacientes recebendo alta.

**“Conheço bem a equipe e procuro fazer a minha parte, vestir a camisa e encarar o que vier.”**

Após tantos anos vivenciando a profissão dos sonhos na cooperativa médica, Saionara não se imagina trabalhando em outro lugar. “Eu comecei a trabalhar na Unimed Chapecó com 23 anos de idade. Aqui formei minha família, tive dois filhos. Conheço bem a equipe e procuro fazer a minha parte, vestir a camisa e encarar o que vier. Gosto muito de trabalhar aqui”, finaliza.





# ATRAVESSANDO A TURBULÊNCIA

O que a Covid-19 tem nos ensinado acerca  
da saúde mental coletiva



**A**utor e poeta brasileiro, Mário Quintana um dia antecipou: “O passado não reconhece o seu lugar: está sempre presente”. Ao longo da história, a humanidade atravessou períodos conturbados que alteraram permanentemente o curso de nossas vidas, afetando o comportamento coletivo através das décadas.

Comparável a epidemias como a Varíola, a Gripe Espanhola e a H1N1, a pandemia de Covid-19 nos leva a observar o passado para compreender o inevitável no presente: estamos vivenciando as consequências do estresse emocional ao qual fomos submetidos, e isso se estenderá por um período temporal indeterminado.

Isolamento, perda de entes queridos, insegurança e a mente humana como seu próprio obstáculo: como lidar com a sobrecarga que antecede a superação? O aprendizado é de fato possível em meio ao caos?

### À primeira vista

De acordo com a OMS (Organização Mundial de Saúde), o Brasil é considerado o país mais ansioso do mundo. Atualmente, estima-se que a ansiedade atinja mais de 18 milhões de brasileiros – número que equivale a mais que o dobro da população de capitais como o Rio de Janeiro, por exemplo.

Hoje, mais de um ano após o início da pandemia de Covid-19 no Brasil, dados referentes ao agravamento de transtornos psicológicos já podem ser quantificados e avaliados por profissionais e pesquisadores. Médica psiquiatra no setor Univida da Unimed Chapecó, Rafaela Pavan observou algumas mudanças: “O que percebemos foi a exacerbação de sintomas

de quem já estava em tratamento ou precisava estar em tratamento. Planos de alta acabaram por ser suspensos e quem já deveria estar em acompanhamento procurou mais os serviços”, pontua.

Fatores de risco ao bem-estar, o isolamento e a redução da interação social direta foram associados a situações potencialmente prejudiciais a quem apresenta transtornos mentais. As mudanças, a imprevisibilidade e o medo recorrente acarretam consequências a longo prazo.

Psicóloga clínica dos setores de Medicina Preventiva e Serviço de Atenção Domiciliar da Unimed Chapecó, Helena Rodrigues da Silva destaca o fato de que pandemias e epidemias geram reflexos psicológicos duradouros: “Alguns autores apontam que os impactos na saúde mental da população, após situações de epidemias, foram mais prevalentes e duradouros que os impactos físicos ou econômicos”, menciona.

### Quando o medo alcança o corpo

Sentir-se coagido a “dar conta de tudo” não é mais um sentimento tão particular. Estamos sós, amedrontados e distantes de espaços antes associados à socialização e ao relaxamento. Em suma, estamos distantes, mas nossas emoções nunca estiveram tão próximas.

Em momentos como este, sinais comuns costumam se manifestar coletivamente: “A principal alteração que temos visto é a irritabilidade e a falta de paciência. Basta observar as pessoas, estão, praticamente todas, no limite”, menciona Rafaela. Além disso, a psiquiatra pontua que o agravamento de quadros como a ansiedade, a depressão e o estresse pós-traumático pôde ser observado em pacientes

## Atualmente, estima-se que a ansiedade atinja mais de 18 milhões de brasileiros.

previamente diagnosticados durante o período de isolamento social.

Nestas circunstâncias, é comum que o indivíduo apresente sintomas como o estresse, a apatia, o nervosismo, a solidão e o medo irracional. Em conjunto, estas disfunções podem provocar sequelas físicas e emocionais que englobam alterações de apetite, conflitos familiares, complicações gastrointestinais e até o consumo excessivo de álcool ou drogas ilícitas.

Aos 26 anos de idade, a gestora de pessoas Amanda Oliveira\* lida com os sintomas da ansiedade e da depressão desde 2014. Os primeiros sinais, que iniciaram aos 18 anos de idade, se manifestaram como uma tristeza irracional. Após a primeira crise de pânico, que fez com que a então estudante buscasse amparo profissional, tudo passou a fazer sentido: “Tratei três vezes casos de depressão e ansiedade, e os três casos envolveram crises de pânico”, compartilha.

Além disso, Amanda sublinha o fato de que o início da pandemia de Covid-19 afetou diretamente seu psicológico: “No primeiro mês de pandemia eu já senti uma diferença drástica na minha piora. No trabalho eu via que não conseguia manter o foco por causa da ansiedade, e em casa eu era uma pessoa muito irritada, descontava tudo na minha família”, conta.

\*O nome do personagem entrevistado foi preservado.



Mais que sintomas associados ao próprio comportamento, a gestora experimentou as consequências físicas do estresse emocional. Graves e recorrentes, enxaquecas e dores musculares limitavam movimentos e impossibilitavam o desempenho de atividades rotineiras.

### O mito da autossuficiência

Apesar das diferenças que nos fazem humanos, uma característica em especial nos aproxima da natureza coletiva: somos seres sociais. Em situações de isolamento, reflexos psíquicos coletivos são sequelas naturais e expectáveis.

De acordo com dados colhidos pela Universidade de São Paulo (USP), o Brasil classifica-se em primeiro lugar entre os países com mais casos de depressão e ansiedade durante a pandemia de Covid-19. Na internet, pesquisas divulgadas pelo Google Trends apontam que a busca por atendimento psicológico aumentou consideravelmente no último ano, ultrapassando 2019 em 30%.

Benéfica em qualquer período da vida, a psicoterapia abrange objetivos variados e adaptados às demandas do paciente. Atualmente, contar com apoio profissional para driblar os sentimentos de insegurança e impotência tem sido imprescindível a pacientes como Amanda: “É muito bom fazer acompanhamento hoje. Eu de-

## Estamos distantes, mas nossas emoções nunca estiveram tão próximas.

morei demais pra procurar ajuda nessa situação. Eu achei que podia lidar sozinha, que a pandemia não estava sendo fácil pra ninguém. Eu deveria ter buscado um profissional logo no início”, recorda.

Para a psiquiatra Rafaela, a terapia é fundamental à compressão de sintomas e sentimentos relacionados: “A terapia vai ajudar basicamente na busca da origem dos sintomas. Mesmo quando há necessidade importante de medicação, aprender a lidar com os sintomas é essencial”, frisa.

### Se o diálogo não for o bastante

Mais que pungentes desconfortos emocionais, os transtornos psicológicos consistem em desequilíbrios químicos cerebrais. Quando a disponibilidade de substâncias essenciais ao bem-estar e à disposição tornam-se escassas, a recuperação do paciente pode exigir tratamentos medicamentosos.

Para a psicóloga Helena, esta necessidade pode ser detectada através da parceria entre o paciente e um profissional capacitado: “Precisamos nos atentar aos nossos limites individuais. Da mesma forma que identificamos a necessidade de tomar um medicamento para dores de cabeça quando parecem muito fortes, nosso corpo também precisa de auxílio para lidar com as situações de alterações emocionais. Os psicotrópicos possuem um papel bastante importante nessas situações”, informa.

“Agora entendo que devia ter começado antes, que eu seria outra pessoa se estivesse tomando o medicamento correto”, conta Amanda, que resistiu à intervenção medicamentosa por receio e insegurança. Hoje, a gestora compreende que o uso de psicotrópicos é natural e benéfico ao seu quadro: “Eu não vejo problema nenhum em utilizar, e eles me fazem bem”, reconhece.

Apesar de abordados com frequência ao longo da última década, os transtornos psicológicos ainda são vistos com resistência – às vezes pelos próprios pacientes, que levam tempo para pedir ajuda. Pensando nisso, Rafaela enfatiza: “Uma maneira de entender [a necessidade de buscar ajuda] é: quando começa influenciar/atrapalhar a minha vida. Quando o não se sentir bem começa ser mais frequente que o oposto”.

Além disso, Helena sinaliza alguns indicadores preocupantes: “Sofrimento intenso e persistente, presença de pensamentos ou comportamentos suicidas, sintomas psicóticos, abuso de substâncias... Devemos nos atentar aos sinais que aparecem nos ‘extremos’ do nosso normal”, alerta a psicóloga.

# Empatia e Autocuidado

Em momentos de tensão, ajudar a si e ao próximo faz bem para o corpo e para a mente. Conheça maneiras simples de praticar o apoio e o autocuidado em períodos de estresse intenso:



## AJUDANDO A SI MESMO

### • Pratique atividades físicas

Além de favorecerem a desenvoltura física do praticante, os exercícios físicos são amplamente benéficos à saúde mental. Quimicamente, a prática de atividades físicas atua estimulando a renovação neural, reduzindo a inflamação cerebral e produzindo endorfina – o “hormônio da felicidade”.

### • Alimente-se de maneira equilibrada

Essencial à prevenção e ao tratamento de transtornos mentais, uma alimentação rica em vitaminas, óleos, minerais e gorduras saudáveis impacta positivamente na desenvoltura do cérebro, beneficiando a cognição e o estado emocional de pacientes de todas as idades.

### • Mantenha-se próximo de pessoas queridas

Conversar com amigos, colegas e familiares é essencial à prevenção e recuperação de transtornos mentais. Além disso, a manutenção de laços afetivos estende a expectativa de vida e desacelera o declínio cognitivo. Ao longo da pandemia, a tecnologia pode se tornar uma importante aliada neste processo.

### • Pratique hobbies prazerosos

Além de fomentar a concentração e promover o autocontrole, a prática regular de atividades prazerosas incentiva a produção de endorfina, hormônio responsável pela sensação de prazer e felicidade.

### • Preze pela qualidade do sono

Essencial ao pleno desenvolvimento cognitivo, um sono tranquilo revigora o corpo e a mente através do fortalecimento do sistema imunológico, além de fomentar a produção de hormônios benéficos ao metabolismo e ao armazenamento de memórias.

### • Busque auxílio profissional

Mantenha-se atento a sinais como o estresse, a irritação, a tristeza e a baixa motivação. Lembre-se de que o apoio especializado pode participar ativamente de sua recuperação. Consulte um profissional.

## AJUDANDO AO PRÓXIMO

### • Não julgue ou quantifique a dor alheia

Lembre-se de que os indivíduos são guiados por suas próprias vivências. Evite julgar a dor ou sofrimento alheios de acordo com suas percepções e valores pessoais.

### • Demonstre respeito e consideração

Independente de sua compreensão acerca do que aflige o próximo, demonstre respeito e consideração por suas palavras. Ouça com atenção e, se puder, ofereça ajuda.

### • Coloque-se à disposição para ouvir

Às vezes, desabafar acerca dos próprios sentimentos pode aliviar sintomas e atenuar a aflição de pacientes acometidos por transtornos psicológicos. Você não precisa apresentar soluções: apenas escute. Se puder, ofereça ajuda.

### • Ofereça companhia

Em algumas situações, a simples companhia de alguém querido faz toda a diferença no alívio de sintomas provocados pelo estresse, pela depressão e pela ansiedade. Sua presença vale muito.

### • Seja paciente

Lembre-se de que o outro nem sempre corresponderá às suas expectativas ou desejos, especialmente em casos onde a capacidade cognitiva é afetada pelos sintomas da ansiedade, do estresse ou da depressão. Seja paciente e compreenda o tempo alheio.

### • Auxilie na busca por apoio profissional

Mantenha-se atento a sinais como o estresse, a irritação, a tristeza e os comportamentos autodestrutivos. Sempre que puder, incentive a busca por auxílio especializado.

## PRECISA SER OUVIDO?

O CVW (Centro de Valorização à Vida) fornece apoio emocional gratuito via telefone, e-mail e chat. O serviço é sigiloso e funciona 24h por dia, todos os dias.

**Ligue 188 ou acesse [www.cvv.org.br](http://www.cvv.org.br)**

# Saúde e inovação

## Saúde Ocupacional da Unimed Chapecó está preparada e atenta ao eSocial

Você sabe o que é o eSocial? É um Sistema de Escrituração Digital das Obrigações Fiscais, Previdenciárias e Trabalhistas exigido a todas as empresas com funcionários no regime CLT que tem por objetivo registrar informações que envolvem as relações de trabalho em um único portal. Quando registradas no eSocial, as informações tornam-se passíveis à verificação por Órgãos Públicos Federais. A Saúde Ocupacional da Unimed

Ch a p e c ó tem acompanhado as evoluções e se preparado para a entrada do eSocial. Além disso, o setor foi estruturado com um sistema de Gestão Ocupacional chamado SOU, da Unimed Brasil.

A coordenadora Alessandra de Andrade explica que a equipe é qualificada, envolvida com os cuidados da parametrização do sistema,

atenta aos critérios estabelecidos em normas e à consequente geração dos eventos no eSocial: “Um dos zelos que considero primordial é a comunicação e conversas em conjunto às nossas empresas, pois é fundamental o entendimento e cuidados que precisam seguir no sistema e processos, sempre com alinhamentos de igual teor entre o sistema de folha e os programas de Saúde Ocupacional”, afirma.

Com a chegada do eSocial, foram estipuladas fases para o cumprimento do envio das informações necessárias. Conforme o cronograma apresentado pelo Governo Federal, os três eventos que entrarão em vigor na Fase 5 serão: S-2220 - Monitoramento da Saúde do Trabalhador; S-2240 - Agentes Nocivos; e S-2210 - Comunicação de Acidente de Trabalho. O envio destes eventos está relacionado à Saúde e Segurança do Trabalho.

O envio ao eSocial centraliza as obrigações previdenciárias, trabalhistas e fiscais. “O cumprimento das exigências estabelece uma rotina de trabalho alinhada entre todas as áreas na empresa. A implementação do eSocial requer uma gestão efetiva de Saúde e Seguran-

**“O cumprimento das exigências estabelece uma rotina de trabalho alinhada entre todas as áreas na empresa.”**

ça do Trabalho, proporcionando maior atenção aos processos. As informações obrigatórias em plataforma digital substituirão documentos e formulários que hoje devem ser emitidos pelo empregador, o que otimizará o tempo de trabalho”, esclarece Alessandra.

Para a coordenadora, o serviço de Saúde Ocupacional da Unimed Chapecó fortalece o perfil proativo da cooperativa no atendimento às necessidades e expectativas dos clientes: “A equipe é comprometida em manter a qualidade nos serviços prestados e detalhista frente a esta importante mudança de cenário na área de Saúde e Segurança do Trabalho, estando preparada para a geração dos eventos e envio ao governo”, finaliza.

### Ficou interessado?

Confira o nosso site e saiba mais detalhes sobre a Saúde Ocupacional da Unimed Chapecó.



Acesse o eSocial para mais informações.



## Conheça os programas oferecidos pela Saúde Ocupacional da Unimed Chapecó

- **Programas e laudos de saúde ocupacional;**
- Programas de prevenção, gestão e validação de medidas de proteção de riscos ocupacionais;
- **Atendimentos médicos e exames ocupacionais;**
- Avaliação quantitativa de riscos ocupacionais;
- **Ergonomia;**
- Palestras;
- **Treinamentos de Segurança do trabalho e Primeiros Socorros;**
- Assistência técnica pericial de insalubridade e periculosidade;
- **Laudo técnico extemporâneo das condições ambientais de trabalho para aposentadoria;**
- Laudo de avaliação de iluminância nos ambientes de trabalho;
- **Avaliação de ruído em áreas habitadas para atendimento ao Código Ambiental.**

# Ideias que transformam

## Fábrica de Ideias incentiva as boas práticas diárias

**P**remiada e implementada pela Fábrica de Ideias neste bimestre, a sugestão da colaboradora Janice Zagonel visa lembrar funcionários e cooperados acerca de hábitos saudáveis simples que, aplicados ao dia a dia, apresentam resultados que fazem a diferença na qualidade de vida.

Farmacêutica do Espaço Viver Bem, Janice propôs a introdução de notas educativas diárias que, em diferentes horários e com intervalos de três horas, são reproduzidas como notificações nas telas dos computadores de todo o complexo Unimed Chapecó. Registrada em novembro de 2020, a ideia sugerida por Janice estava armazenada em banco.

“Se alguém lhe perguntar quantos copos de água você bebeu hoje, ou como está sua postura neste momento, você diria que está mantendo bons hábitos?”, questiona Janice. “O corpo humano é composto basicamente de 70% de água, que é essencial para o funcionamento do organismo. A desidratação pode trazer sintomas como fraqueza, tontura, dor de cabeça, fadiga e prejudicar a função renal. Além disso, uma postura correta não somente auxilia na estética como promove o alinhamento de ossos e músculos, evitando desconfortos e dores e prevenindo problemas futuros”, ressalta a enfermeira.

Devido ao cenário pandêmico enfrentado nos meses de fevereiro e março de 2021, o terceiro e quarto ciclos do programa Fábrica de Ideias foram avaliados juntos, durante o mês de abril. Em 27 de abril de 2021, todos os colaboradores que encaminharam suas ideias



**Todos os colaboradores da Unimed Chapecó receberão lembretes relacionados às práticas saudáveis diárias em seus computadores.**

nos meses de janeiro a março deste ano tiveram a devolutiva a respeito de suas propostas.

Promovido pelo setor de Ouvidoria da Unimed Chapecó, o programa Fábrica de Ideias busca estimular sugestões inovadoras que possam ser implementadas no dia a dia da cooperativa. Todos os colaboradores com contratos ativos podem contribuir com o envio de ideias.

### **O banco tem validade de 12 meses a partir do mês de recebimento da ideia.**

Para participar, o colaborador deve estar com o contrato de trabalho obrigatoriamente ativo junto à Unimed Chapecó até o último dia do fechamento do banco. O banco é de acesso exclusivo da comissão avaliadora.

# Atendimento especializado

## Centro de Infusão de Medicamentos Especiais é incorporado ao Centro de Oncologia e Hematologia do Hospital Unimed

O Centro de Infusão de Medicamentos Especiais foi incorporado ao Centro de Oncologia e Hematologia, situado no 5º andar do Hospital Unimed, com o intuito de oferecer atendimento especializado em estrutura adequada para a segurança do cliente durante a administração dos medicamentos.

Devido à crescente necessidade de tratamento especializado para patologias não oncológicas, verificou-se a importância de direcionar os clientes a um serviço de tratamento assistido e especializado.

Desta forma, agregou-se aos serviços do Centro de Oncologia e Hematologia o atendimento aos pacientes que necessitam de tratamento por meio de medicação intravenosa, intramuscular, subcutânea ou oral para as mais diversas patologias. Tais medicamentos são uma classe de remédios usados para o tratamento de doenças autoimunes de diversas especialidades, incluindo reumatologia, gastroenterologia, dermatologia, neurologia, entre outras.

Para atender o público adulto e pediátrico, dispõe de infraestrutura ampla e moderna que garante bem-estar e conforto aos pacientes, contando com consultórios médicos, consultório multiprofissional, salas de espera, boxes e leitos para tratamento assistido.

Soma-se ao emprego das melhores tecnologias no tratamento de patologias oncológicas e não oncológicas, a excelência do corpo clínico e equipe multidisciplinar, que constantemente ajusta seus processos para garantir um atendimento personalizado e humanizado, alinhados à qualidade e segurança do paciente.

Todos os pacientes são submetidos à avaliação por profissional médico, visto que o serviço dispõe de um plantonista para atendimento exclusivo ao ambulatório de infusão. A presença contínua de um médico reforça ainda mais nosso compromisso de segurança e qualidade nos serviços prestados. Contamos, ainda, com apoio e supervisão da equi-

pe multidisciplinar (Enfermagem, Farmácia, Odontologia, Psicologia, Nutrição e Fisioterapia), que possui ampla experiência em tratamentos com imunobiológicos, quimioterápicos e hormonioterápicos.

Entre os serviços especializados – classificados como de alta complexidade – oferecidos aos clientes Unimed e de outros planos de saúde, destacam-se as consultas com especialistas (Oncologia, Hematologia e Oncopediatria), aplicações de quimioterapia, imunoterapia e hormonioterapia, dispensação de tratamentos oncológicos e não oncológicos de uso domiciliar, biópsias de medula óssea para fins de investigação, suporte ao tratamento oncológico e manutenção de cateter.

### Conheça o Corpo Clínico



- Dra. Juliana Faggion – Hematologista
- Dr. Rui Fernando Cardoso – Hematologista
- Dra. Emeline Moreira Cabral – Oncologista
- Dra. Márcia Kotz – Oncologista
- Dr. Rogério Martins de Aguiar – Oncologista
- Dra. Kaliandra de Almeida – Oncopediatria
- Dra. Isabela Maran – Oncopediatria

# Projeto da Medicina Preventiva promove hábitos saudáveis entre colaboradores

**1ª edição do Viver Bem: Saudável é concluída em abril de 2021**

**“O projeto foi o impulso que faltava para que eu pudesse começar a me conhecer melhor e mudar minha rotina.”**

**P**romover hábitos de vida saudáveis por meio do equilíbrio entre a saúde do corpo e da mente. Este é o objetivo do programa Viver Bem: Saudável, promovido pela Medicina Preventiva da Unimed Chapecó. O projeto, que teve sua primeira edição concluída em abril de 2021, visa estimular colaboradores e beneficiários na conquista pela saúde física e mental através da instrução de um educador físico, uma psicóloga e uma nutricionista. Devido à pandemia, os encontros com cada profissional acontecem de forma individual, mas a academia do Espaço Viver Bem é aberta para exercícios três vezes por semana.

A turma piloto foi formada com colaboradores da cooperativa médica, e os melhores colocados após seis meses de muito esforço receberam certificados simbólicos como demonstração de seu bom desem-

penho. Auxiliar Administrativa do setor de Gestão de Prontuários e Documentos da Unimed Chapecó, Gislaine de Bastos conta que resolveu participar do projeto pois desejava melhorar sua qualidade de vida, já que estava acima do peso ideal e sofria com pequenos esforços da rotina: “No começo foi difícil. Para alguém que estava por volta de quatro anos sem atividade física e sem cuidar da saúde foi um desafio bem grande”, afirma.

Apesar dos desafios, a colaboradora explica que o projeto a influenciou a melhorar seus hábitos quanto ao corpo, à alimentação e ao psicológico. “Estou adquirindo o hábito de me exercitar e de ter um tempo para relaxar minha mente e refletir sobre meu dia. O projeto foi o impulso que faltava para que eu pudesse começar a me conhecer melhor e mudar minha rotina”, ressalta.

Assistente de atendimento na Unimagem, Karin Rodrigues também esteve entre as melhores colocadas





As melhores colocadas na 1ª edição do Viver Bem: Saudável receberam certificados simbólicos.

no programa e explica que no início não achava que precisava participar, já que considerava saber lidar com a própria saúde. Porém, quando os resultados de seu esforço começaram a aparecer, ela se surpreendeu: "Hoje procuro ter uma alimentação mais saudável, com alimentos mais nutritivos. Também pratico muito mais atividades físicas, criei gosto e hábito por isso", aponta.

A colaboradora ressalta que os desafios são muitos durante o projeto, mas que é necessário viver um dia de cada vez para encontrar o equilíbrio: "Eu recomendo o projeto. Essa atitude da Unimed Chapecó é muito necessária, porque mostra na prática a importância da atividade física e de uma alimentação saudável. Não é fácil, mas a recompensa vem", incentiva Karin.

Enfermeira da Medicina Preventiva, Emanuelli Carly Dall Agnol aponta a importância do trabalho de prevenção promovido pelo projeto: "Precisamos focar em saúde e em qualidade de vida através da mudança de hábitos, a prevenção e promoção da saúde. Isso é o que a Medicina Preventiva prega", complementa.

## Confira os resultados da 1ª edição do projeto Viver Bem: Saudável

**100%** de taxa de satisfação dos participantes;

**71%** de melhorias na qualidade de vida, controle do estresse, níveis de perfil lipídico e redução do IMC;

**42%** de diminuição nos níveis de glicemia em jejum.

Ficou interessado e deseja participar?  
**Inscreve-se!**



# Naps desenvolve estratégias para a prática do cuidado multiprofissional

## Conheça a equipe e os serviços oferecidos pelo Núcleo

O cuidado multiprofissional propõe o diálogo entre diferentes profissões com saberes, experiências e práticas, compartilhando um mesmo objetivo. Estes profissionais atendem os pacientes de forma completa, sempre pautados pela comunicação aberta, pela reflexão crítica e pela tomada de decisão compartilhada. O objetivo é intervir e interagir proporcionando sempre o bem-estar e a melhoria na qualidade de vida. O princípio de uma equipe multiprofissional é construir um espaço de comunicação transformador, onde o paciente é o centro do cuidado.

O Plano Unimed Personal oferece aos pacientes do Naps (Núcleo de Atendimento Personalizado à Saúde), a possibilidade deste atendimento completo, incluindo a equipe multiprofissional formada por enfermeiras, médicos, psicóloga, farmacêutica, técnicos de enfermagem e auxiliares administrativos - todos preparados para realizar um atendimento personalizado a cada cliente.

Na equipe, o trabalho da enfermagem é considerado um elo entre todos os profissionais. Enfermeira do Naps, Kátia Jamile da Silva ex-

plica que está sob sua responsabilidade a gestão do cuidado à medida que identifica as particularidades e demandas de cada cliente e, em conjunto com a equipe, planeja estratégias duradouras de cuidado integral. Segundo Kátia, um dos principais objetivos é a promoção da saúde e prevenção de doenças e agravos, direcionados a pacientes com ou sem doenças crônicas.

A psicóloga Deisy Parnof explica que a psicoterapia é realizada a partir da solicitação médica, mas que é indicada a todas as idades, adequando-se às necessidades terapêuticas de cada paciente. A integração de todos esses atendimentos possibilita a compreensão de cada cliente do Naps como um todo: "É uma grande satisfação pensar no ser humano em sua integralidade. Por esse motivo a equipe multiprofissional existe. O trabalho de cada um se complementa por meio das trocas que fazemos. Estamos recebendo muitos resultados satisfatórios com o atendimento neste formato", explica Deisy.

Para completar o ciclo de cuidado, o Naps também fornece um acompanhamento farmacêutico que visa garantir a segurança e efetividade do tratamento medicamentoso, assim como promover



Na foto da esq. para a dir.: a farmacêutica Janice Zagonel, a enfermeira Kátia J. da Silva, a psicóloga Deisy Parnof e a enfermeira Katarina M. Konzen.

o seu uso racional. A farmacêutica Janice Zagonel esclarece que o atendimento é direcionado a todos os pacientes, especialmente aos que possuem alguma cronicidade e fazem uso contínuo de quatro ou mais medicamentos, os quais necessitam de orientações ou têm dúvidas a respeito da farmacoterapia: “Trabalhar com o Plano Personal é sentir-se mais próximo do paciente, criando um elo com ele. Por meio do Naps, os beneficiários se sentem acolhidos pela equipe multiprofissional, que presta o atendimento individualizado, respeitando as características de cada pessoa”, aponta. Além disso, Janice faz o gerenciamento da renovação de receitas para medicamentos de controle especial.

### Covid-19

A equipe multiprofissional do Naps também atua no gerenciamento dos pacientes do Plano Personal com sintomas persistentes mesmo após a recuperação da infecção pela Co-

vid-19. Para isso, é realizada a busca ativa, o monitoramento e o direcionamento adequado conforme o quadro de saúde apresentado.

### Programa de Atenção à Saúde do Idoso

Com o objetivo de completar ainda mais as opções de atendimento oferecidas para seus clientes, o Naps implementou recentemente o Programa de Atenção à Saúde do Idoso. Este programa envolve desde a visita domiciliar até a consulta compartilhada no Naps, com a aplicação de testes cognitivos e motores. Assim, é possível reconhecer as fragilidades relacionadas às atividades de vida diárias e desenvolver o plano de cuidado em conjunto à equipe de saúde de referência do paciente, realizando devolutivas ao idoso e também aos familiares ou cuidador. São estipuladas metas e ações para adequar o tratamento ao contexto de vida do idoso, com o intuito de manter a autonomia, independência e qualidade de vida do mesmo.

**Ao identificar a necessidade de consulta com as demais especialidades do trabalho multiprofissional (nutricionista, fonoaudiólogo, fisioterapeuta, entre outros) que não atuam diretamente no Naps, o Núcleo direciona o paciente aos serviços da rede Unimed.**

# A Síndrome da Congestão Venosa Pélvica (SCVP)

## Conheça sintomas e riscos potenciais

A Síndrome da Congestão Venosa Pélvica é caracterizada pela presença de varizes pélvicas, que acarretam dilatação e estase venosa dos órgãos desta cavidade. Acredita-se que 15% dos pacientes que apresentam varizes de membros inferiores têm simultaneamente varizes pélvicas. O surgimento destas varizes em mulheres em idade reprodutiva ocorre principalmente após os 30 anos, sendo uma das principais causas de dor pélvica crônica (DPC). Esta disfunção venosa é originada por um processo multifatorial, dentro do qual o aumento da pressão abdominal e a ação de hormônios femininos parecem ser fatores centrais. Esses aspectos podem justificar a maior incidência da Síndrome em mulheres multiparas e em idade fértil.

A apresentação clínica mais comum é um quadro de dor e sensação de peso no baixo ventre e nas pernas, sem evidências de uma doença inflamatória, sendo pior no período perimenstrual, acompanhada geralmente de dispareunia (dor ou desconforto percebido durante a relação sexual) e sintomas urinários secundários à presença de varizes na parede da bexiga, podendo se manifestar como cólicas menstruais fortes e sangramento menstrual aumentado. Estes sintomas podem levar à angústia, baixa autoestima e depressão.

O exame físico pode demonstrar varizes vulvares, perineais ou nas nádegas, e dor à mobilização do colo uterino. Portanto, uma história clínica e exame físico bem realizados devem levantar a suspeita diagnóstica a ser confirmada através de exames complementares. Inicia-se a investigação preferencialmente com exame de ultrassonografia transvaginal e o eco color Doppler, que permite o estudo dinâmico do fluxo venoso, com a visualização de refluxos e estase venosa.

A avaliação pode ser feita, também, por meio de Angiotomografia Computadorizada (TC) ou Angiorressonância Nuclear Magnética (RMN). A venografia é o método diagnóstico padrão ouro. Para o tratamento da Síndrome, a embolização de veias gonadais através de procedimento endovascular minimamente invasivo tem ganhado notoriedade. É realizada utilizando-se a mesma cateterização da venografia diagnóstica e esta forma de tratamento tem se mostrado eficaz no controle desta afecção, com baixas taxas recidivas e complicações.

### Principais queixas da SCP:

- Dor e sensação de peso no baixo ventre e nos membros inferiores;
- História de tratamento de varizes repetitivos;
- Piora dos sintomas no período perimenstrual;
- Dor ou desconforto percebido durante ou após a relação sexual;
- Sintomas urinários (secundários à presença de varizes na parede da bexiga);
- Cólicas menstruais fortes e sangramento menstrual aumentado;
- Angústia, baixa autoestima e depressão.



**Dr. Hélio Augusto Santos Machado**

*Cirurgião Vascular  
e Cooperado da  
Unimed Chapecó*



*Vem aí,* **MAIS UM  
HOSPITAL UNIMED.**  
Mais saúde na Grande Efapi.

O novo projeto da Unimed Chapecó reforça o seu compromisso de levar mais prevenção, diagnósticos e tratamento de qualidade à toda comunidade. Um espaço com mais de 20 mil m<sup>2</sup> que garantirá mais saúde para todos nós.



# Instituto de Patologia do Oeste recebe selo PACQ

## Laboratório de anatomia patológica é o 1º acreditado no Oeste Catarinense

Uma grande conquista para a classe médica, a acreditação PACQ reconhece os conhecimentos, estrutura física e equipamentos do Instituto de Patologia do Oeste (IPO) como dentro dos padrões estabelecidos. Os serviços acreditados por meio do PACQ têm o compromisso de estar dentro dos níveis de qualidade, segurança e desempenho exigidos por lei e pela Sociedade Brasileira de Patologia, proporcionando o melhor atendimento ao paciente e segurança aos colaboradores.

O PACQ-SBP é um programa voluntário composto por requisitos dispostos em categorias determinadas de acordo com os diversos setores laboratoriais, desenvolvidos para contemplar áreas técnicas e de gestão.

O objetivo principal do PACQ é auxiliar os serviços que se candidataram ao programa a alcançar excelência nos seus processos e procedimentos, considerando a legislação pertinente, proporcionando segurança ao paciente, aos seus colaboradores e credibilidade junto aos médicos e à sociedade.

No processo de acreditação, diversos itens do laboratório são verificados para conferir se atendem aos requisitos pré-determinados, como: rastreabilidade das amostras; adequação de instalações; manutenção de equipamento; procedimentos internos de segurança (incluindo gestão de qualidade, procedimentos e processos laboratoriais, dentre outros).

### A Patologia é a arte da medicina

O trabalho da anatomia patológica e do médico patologista é uma atividade fundamental para o exercício da medicina (tradicional e moderna), em toda sua complexidade. Independentemente dos recursos de automação laboratorial, trata-se de um trabalho artesanal em que o especialista seleciona, de forma individual, as amostras biológicas que chegam ao laboratório para análise.

Diagnosticar doenças por meio de exames macro e microscópicos de biópsias, peças cirúrgicas e fluidos do corpo é importante para a compreensão dos sintomas e tratamento das doenças. Um diagnóstico anatomopatológico também pode ser necessário inclusive durante o processo cirúrgico.

O médico patologista é quem realiza o diagnóstico e o documenta através dos laudos para que o médico assistente possa prescrever, quando necessário, o tratamento adequado ou mesmo encaminhar outras especialidades. É direito do paciente solicitar uma consulta juntamente ao médico patologista responsável pelo laudo para compreender possíveis dúvidas. Analisar o laudo antes de definir o tratamento ideal aos pacientes é primordial. Mas ter certeza que seu parceiro de diagnóstico é qualificado, auxilia as suas condutas.



Dr. Jerso Menegassi, responsável técnico; e Dra. Cintia Lopes Dias.

## I.P.O – 43 anos de análises qualificadas, precisas e confiáveis!

A comunidade do Oeste Catarinense recebe a prestação de serviços médicos laboratoriais no setor público e privado, ou seja, a abrangência do laboratório está à disposição de toda a população!



**Quando o paciente sente algum sintoma e procura um médico, ele pode solicitar vários exames, incluindo exames anatomopatológicos e citopatológicos. Esses exames são descritos em formas de laudos. Esses possuem as seguintes características:**

**Informações clínicas:** são as informações do paciente, fornecidas pelo médico assistente e podem conter histórico clínico do paciente e solicitações especiais ao patologista;

**Descrição macroscópica:** neste item será descrito o que o patologista vê por observação direta (a olho nu) além das dimensões e consistência da amostra. Quando for uma amostra de citologia, observa-se o número de lâminas da amostra. Se a amostra é um fluido corporal, são anotados a cor e o volume;

**Descrição microscópica:** é a descrição do que o patologista vê sob o microscópio. A aparência das células, sua disposição e outras características microscópicas estão incluídas nessa descrição;

**Diagnóstico:** é a parte mais importante para o médico assistente, pois é nele que o profissional irá se basear para definir qual a melhor estratégia de tratamento. No caso de câncer, é neste tópico que será descrito o tipo exato de câncer e, geralmente, sua extensão e localização;

**Comentários:** é a seção onde o patologista colocará outras informações que julgar necessárias, como a realização de mais outros exames.

Corpo Clínico:

**Dra. Cintia Lopes Dias**  
CRM 3415 – RQE 897

**Dr. Jerso Menegassi – Responsável Técnico**  
CRM 8082 | RQE 4494



**Acesse o site e conheça mais sobre o Instituto de Patologia do Oeste:**



Av. Porto Alegre, 173D – Chapecó, SC

☎ 49 99973.0397 📞 49 3322.0899

🌐 📱 📧 @institutodepatologiadooeste

# DESCRIÇÃO PORMENORIZADA DOS ÍCONES DOS ATRIBUTOS DE QUALIFICAÇÃO DOS PRESTADORES

CUIDAR DE VOCÊ. ESSE É O PLANO.



Legenda para os ícones dos atributos de qualificação dos prestadores de serviço na saúde suplementar

**A**

Programa de Acreditação

**N**

Comunicação de Eventos Adversos

**P**

Profissional com Especialização (exceto para profissionais médicos)

**R**

Profissional com Residência

**E**

Título de Especialista

**Q**

Qualidade Monitorada

**G**

Certificações de Entidades Gestoras de Outros Programas de Qualidade

**I**

Certificação ISO 9001

**M**

Mestrado

**D**

Profissional com Doutorado ou Pós-Doutorado



# TIPOS DE PLANO (PRODUTO)

CUIDAR DE VOCÊ. ESSE É O PLANO.



Nome comercial do produto	Tipo de rede	Código do produto na ANS
Uniflex Oeste	Básica	434134001
Uniflex Oeste	Básica	434136008
Uniflex Estadual	Básica	434902014
Uniflex Estadual Apto	Básica	434906017
Uniflex Estadual	Básica	434907015
Uniflex Estadual Coparticipação 20%	Básica	434908013
Uniflex Estadual Coparticipação 50%	Básica	434909011
Uniflex Estadual Apto	Básica	434910015
Uniflex Estadual Apto Coparticipação 20%	Básica	434911013
Uniflex Estadual Apto Coparticipação 50%	Básica	434912011
Uniflex Estadual	Básica	434915016
Uniflex Estadual Apto	Básica	434917012
Uniflex Estadual	Básica	434920012
Uniflex Estadual Apto	Básica	434922019
Uniflex Nacional Coletivo Empresarial Referência 50	Básica	434923017
Uniflex Estadual Apto	Básica	434924015
Uniflex Nacional Coparticipação 20%	Básica	434925013
Uniflex Nacional Coparticipação 50%	Básica	434926011
Uniflex Nacional Apto	Básica	434927010
Uniflex Nacional Apto Coparticipação 20%	Básica	434928018
Uniflex Nacional Apto Coparticipação 50%	Básica	434929016
Uniflex Nacional	Básica	434930010
Uniflex Nacional Coparticipação 20%	Básica	434931018
Uniflex Nacional Apto	Básica	434932016
Uniflex Oeste	Básica	436633016
Plano Econômico Empresarial	Básica	438062022
Plano Econômico Empresarial	Básica	438063021
Uniflex Estadual Coparticipação 50%	Básica	440799037
Uniflex Estadual Apto Coparticipação 50%	Básica	440800034
Uniflex Nacional Coparticipação 50%	Básica	440801032
Uniflex Nacional Apto Coparticipação 50%	Básica	440802031
Uniflex Nacional Coletivo Empresarial Apto 50	Básica	460597097
Dinâmico Empresarial Co-Participativo A	Básica	462696106
Dinâmico Empresarial Co-Participativo B	Básica	462697104
Uniplan	Básica	A/BAS/PLAN
Uniloc	Básica	B/VD/LOC
Uniflex	Básica	BCDE/EST
Uniplan	Básica	B1/PLAN
Unimed Personal PJ	Básica	475143154
Unimed Personal PF	Básica	475144152

Importante: para consultar a Rede de Planos não Regulamentados, acesse o site da cooperativa.

\* O Plano Econômico Empresarial deve ser utilizado somente nos Serviços Próprios da Unimed Chapecó, como: Hospital Unimed, Fisioterapia Unimed, Laboratório Unimed, Centro de Diagnóstico por Imagem Unimed e Oncologia Unimed;

\* As informações que constam neste Guia de Prestadores de Serviços em Saúde, referem-se aos prestadores da região de abrangência da Unimed Chapecó. A rede completa do seu plano está disponível no Guia Eletrônico no endereço [www.unimed.coop.br/chapeco](http://www.unimed.coop.br/chapeco)

Todos os telefones deste guia são DDD49.

• PRESTADORES DE SERVIÇOS HOSPITALARES URGÊNCIA E EMERGÊNCIA

**HOSPITAL**

ANS - Nº354295

**CHAPECÓ**

Hospital Unimed Chapecó	<b>NGA</b>	3361-1800	Av. Porto Alegre, 132 D, Centro
Hospital Dia de Oftalmologia LTDA		3323-8528	Rua Florianópolis, 1411 E, Bairro Santa Maria
Hospital Regional do Oeste Associação Hospitalar Lenoir Vargas Ferreira	<b>N</b>	3321-6500	Rua Florianópolis, 1448 E, Bairro Santa Maria
IOSC Instituto de Olhos Santa Catarina		3323-9000	Rua São Marcos, 924, Santa Maria

**CAXAMBU DO SUL**

Hospital de Caxambu do Sul Fundação Médico Assistencial do Trabalhador Rural		3326-0120	Rua Selvino Burtet, 62, Centro
---	--	-----------	--------------------------------

**CORONEL FREITAS**

Hospital Nossa Senhora Da Saúde Associação Hospitalar Lenoir Vargas Ferreira	<b>N</b>	3347-0368	Rua Ceará, 434, Centro
---	----------	-----------	------------------------

**GALVÃO**

Os atendimentos prestados foram redirecionados para o Hospital Beneficência Camiliana do Sul, no município de Quilombo.

**MODELO**

Hospital de Modelo Sociedade Hospitalar Beneficente de Modelo		3365-3138	Rua XV de Novembro, 4000, Centro
--	--	-----------	----------------------------------

**NOVA ERECHIM**

Hospital Nova Erechim Fundação Médico Assistencial do Trabalho Rural de Nova Erechim	<b>N</b>	3333-0142	Rua Francisco Ferdinando Losina, 132, Centro
---	----------	-----------	--

**PINHALZINHO**

Hospital de Pinhalzinho Associação Hospitalar Beneficente de Pinhalzinho	<b>N</b>	3366-1711	Av. Belo Horizonte, 2200, Bairro Santo Antônio
---	----------	-----------	--

**QUILOMBO**

Beneficência Camiliana do Sul	<b>N</b>	3346-3197	Rua Duque de Caxias, 329, Centro
-------------------------------	----------	-----------	----------------------------------

**SÃO CARLOS**

Sociedade Hospitalar Padre João Berthier		3325-4255	Travessa Osvaldo Cruz, 56, Centro
--	--	-----------	-----------------------------------

**SAUDADES**

Hospital De Saudades Sociedade Hospitalar Beneficente de Saudades		3334-0146	Rua Princesa Isabel, 357, Centro
--	--	-----------	----------------------------------

• PRESTADORES DE SERVIÇOS AUXILIARES DE DIAGNÓSTICO E TERAPIA E CLÍNICAS AMBULATORIAIS

**CHAPECÓ**

**ATENDIMENTO PERSONALIZADO À SAÚDE**

CRM 11.324	Asdrubal Cesar da Cunha Russo (Clínico Geral)	3361-1815	Rua Barão do Rio Branco, 460 E (esq. com Gen. Osório)
CRM 24946	Deborah Dayane Cordeiro Martins (Clínica Geral)	3361-1815	Rua Barão do Rio Branco, 460 E (esq. com Gen. Osório)
CRM 27329 RQE 17587 RQE 19259	Isabela Maran (Oncologia Pediátrica)	<b>ER</b> 3361-1815	Rua Barão do Rio Branco, 460 E (esquina com general Osório)
CRM 6683	Ivania Rodegheri Hepp (Clínica Geral)	3361-1815	Rua Barão do Rio Branco, 460 E (esq. com Gen. Osório)
CRM 7116	Juliano Brustolin (Clínica Geral)	3361-1815	Rua Barão do Rio Branco, 460 E (esq. com Gen. Osório)
CRM 9105	Vanessa Bittencourt de A. Tavarone (Clínica Geral)	3361-1815	Rua Barão do Rio Branco, 460 E (esq. com Gen. Osório)

## CLÍNICAS ESPECIALIZADAS

Audioclínica Diagnosticos Audiologicos S		3316-1009	Av. Porto Alegre, 390 D, Centro, Sala 40
Associação Beneficente dos Militares Estaduais - ABEPOM	<b>P</b>	3322-0155	Av. Nereu Ramos, 1857, Centro
Angélica Mucelin Me	<b>P</b>	9 9175-2519	Av. Porto Alegre, 79 D, Edifício Salutare, Sala 202
Amauri Antonio Biazzi		3330 6403	Av. Getúlio Dorneles Vargas, 681-S, sala 603
CDIP SUL- Clínica de Diagnóstico por Imagem LTDA		3311-2700	Rua Marechal Floriano Peixoto, 430 D, Centro
Centro Cardioneurovascular			
<ul style="list-style-type: none"> <li>• Cateterismos (cardíaco, cerebral e vascular)</li> <li>• Implantes de Stents e Próteses Vasculares</li> <li>• Tratamento do Infarto Agudo do Miocárdio</li> <li>• Tratamento de Arritmias Cardíacas</li> <li>• Tratamento do AVC Agudo (derrame cerebral)</li> <li>• Cirurgia Cardíaca</li> </ul>		3361-1897	Av. Porto Alegre, 132 D, Hospital Unimed Chapecó
Centro de Diagnóstico Radimagem LTDA		3323-1148	Rua Uruguai, 71 E, Edifício Centro Clínico Chapecó
Centro de Oncologia e Hematologia Unimed	<b>N</b>	3361-1800	Av. Porto Alegre, 132 D, Centro, 5º andar
Clinica Cirurgica Chapecó S/S Ltda		3322-1089	Marechal Jose Bormann, 320, Bairro Centro
Clínica Médica Dermavasc		3311-8099	Rua Barão do Rio Branco, 380-D, Centro
Daniela da Silva Coghetto	<b>P</b>	9 9128-0175	Rua São Miguel do Oeste, 108-e, Sala 2, Efapi
Eduardo Franciscon		3330 6404	Av. Getúlio Dorneles Vargas, 681-S, sala 604
Eduardo Teston Bondan		3330 6403	Av. Getúlio Dorneles Vargas, 681-S, sala 603
Guilherme Baldissera Damiani		3330 6402	Av. Getúlio Dorneles Vargas, 681-S, sala 603
GG Serviços Médicos		3330 6401	Av. Getúlio Dorneles Vargas, 681-S, sala 601
IPSI - Instituto de Psicologia	<b>M</b>	9 8806-5076	Av. Getúlio Dorneles Vargas, 180 S, sala 11, Centro
Marina Assis Serviço de Psicologia Eirelli		99950-0063	R. Barão do Rio Branco, 430-E, Sala 05 - Centro Integrado de Saúde
Monica Omori Terapia Ocupacional Ltda ME	<b>P</b>	9 9164-8101	Av. Porto Alegre, 233, Sala 502, Centro
Psicoavalia Serviços Psicológicos Ltda		9 9143-5430	Av. Getulio Dorneles Vargas, 44, Ed. Central Park, Centro
Mente e Saúde Atividades de Psicologia Eireli	<b>P</b>	9 9953-3213	Av. Porto Alegre 79 D, Ed. Salutare, Sala 905, Centro
Centro Especializado em Retina e Vítreo de Chapecó	<b>P</b>	3329-7350	Rua Barão do Rio Branco, 300, sala 104, Centro
Centro de Diagnóstico por Imagem - Unimed Chapecó			
<ul style="list-style-type: none"> <li>• Arto-Ressonância Magnética</li> <li>• Biópsia guiadas por Ultrassonografia</li> <li>• Densitometria Óssea</li> <li>• Ecodopplercardiograma fetal, infantil e adulto</li> <li>• Mamografia Digital</li> <li>• Polissonografia</li> <li>• Raio-x Digital, Convencional e Contrastado</li> <li>• Ressonância Magnética</li> <li>• Tomografia Computadorizada</li> <li>• Ultrassonografia</li> <li>• Ultrassonografia com Doppler</li> <li>• Videoendoscopia</li> <li>• Videocolonoscopia</li> <li>• Videobroncoscopia</li> </ul>		3361-1880	Av. Porto Alegre, 132 D, Centro, Hospital Unimed Chapecó
Cirurgias Bucomaxilofacial Cliniface Servicos Odontologicos S/S	<b>P</b>	3323-9831	Av. Porto Alegre, 427 D, Ed. Lázio Executivo, Sala 602, Centro
Clínica Cirurgica IL2 SS LTDA		3323-5454	Av. Portvo Alegre, 79 D, Ed. Salutare, Sala 05, Centro
Clínica de Imagem Dorneles S/S - Bioimagem		3329-4317	Av. Porto Alegre, 360 E, Esquina com Uruguai, Centro
Clínica Radiológica Chapecoense LTDA		3322-2753	Av. Porto Alegre, 120, Centro, Centro Médico, Sala 105
Clínica Kozma - Medicina Nuclear Imedic Diagnostico por Imagem	<b>N</b>	3329-5861	Rua Barão do Rio Branco, 370 E, Galeria Mondrian, Sala 03
Clínica Renal Oeste LTDA		3331-1700	Rua Montevideú, 869 D, Bairro Santa Maria

Clínica Stakonski LTDA ME - Serviço Medicina Hiperbárica	3025-5793	Av Getulio Dorneles Vargas, 1020, Sala 02
Clínimax Clínica Médica Ltda	99914-8333 3322-1087	Av. Porto Alegre, 427, Centro
Comunicação Profissionais Associados S/S	3328-3680	Rua Lauro Muller, 281 D, Centro
Consultório de Psicologia Sabrina Bondiovanni	9 9994-6666	Av. Nereu Ramos, 75 D, Sala 01, Subsolo, Centro
COT - Clínica De Ortopedia e Traum Chapeco Ltd <b>N</b>	2049-3800	Rua São Marcos, esq. Rua Israel, 835 E
CPA - Clínica de Psicologia e Avaliação S/S	3328-3244	R. Mal Bormann, Número 250 - Sala 101 - Centro
Foco Fonoaudiologia LTDA	3323-6224	Av. Getúlio Dorneles Vargas, 283 S, Sala 301, Bairro Centro
Instituto de Ortopedia Santa Esmeralda	3025-6999	Av. Fernando Machado, 510 E, esquina Lauro Muller
Gastro Clínica - Gastroclínica Scopel LTDA	3322-1185	Rua Barão do Rio Branco, 449 E, Med Center, Sala 1 e 2
Hemosc - Fahece Fundação de Apoio Hemosc	3700-6400 3700-6429	Rua São Leopoldo, 391 D, Bairro Esplanada
KRA - Serviços Médicos Eireli	3026-1422	Av. Nereu Ramos, 1248, Palmital
Leandro de Albuquerque Schulhan	3330 6401	Av. Getúlio Dorneles Vargas, 681-S, sala 601
Otoclin - Clinica Audiológica do Oeste Ss	3322-2244	Avenida Porto Alegre, 287 D, Centro
Saúde Ocupacional • Consultas   exames   audiometria   eletroencefalograma   espirometria (somente exames ocupacionais)	3361-1841	Av. Fernando Machado, 119 D, Galeria Fernando Machado, Sala 14

Salete Damian <b>P</b>	9 9827-9727	Rua Barão do Rio Branco, 300, Sala 313, Centro
Vita Qualis Atenção Domiciliar <b>P</b>	3025-7073	Rua Uruguai, 100, Edifício Maranello, sala 2205
Tannous Clementino Clínica de Diagnóstico	3323-5708	Av. Fernando Machado, 25-E, Centro, Sala 04
Rangel Barbosa de Lima Me <b>P</b>	3199-3322 98917-6632	Rua Benjamin Constant, 266, Centro
Ritmo Arritmias e Marcapasso <b>P M</b>	3328-9109	Av. Getúlio Dorneles Vargas, 681S, sala 504, Centro

### FISIOTERAPIA

Fisioterapia Unimed Chapecó	3361 1800 Ramal 5	Av. Porto Alegre, 132 D, Centro, 5º andar
-----------------------------	----------------------	---

### LABORATÓRIO DE ANÁLISES CLÍNICAS

Laboratório Unimed Chapecó <b>N</b>	3361-1850	Av. Porto Alegre, 132 D, Centro
-------------------------------------	-----------	---------------------------------

### LABORATÓRIO DE ANÁLISES PATOLÓGICAS

Instituto de Patologia do Oeste LTDA <b>AG</b>	3322-0806	Av. Porto Alegre, 173 D, Centro, Sala 09
Patho Diagnose Centro de Diagnostico Med <b>G</b>	3322-9174 3328-7218	Av. Porto Alegre, 161 D, Centro

### MEDICINA PREVENTIVA

Medicina Preventiva	3361-1812	Rua Barão do Rio Branco, 460 E, esquina com General Osório e entrada pela General Osório- Centro
---------------------	-----------	---

### MULTIPROFISSIONAL

Fonoaudiologia	3361-1857	Rua Barão do Rio Branco, 460 E, esquina com General Osório e entrada pela General Osório - Centro
Nutrição	3361-1813	
Psicologia	3361-1812	
Terapeuta Ocupacional		

### CORONEL FREITAS

### CLÍNICAS ESPECIALIZADAS

Paniz Consultório de Psicologia Eireli <b>P</b>	99840-5482 98884-7034	Rua Pará, sala 01, nº 291, Centro
---	--------------------------	-----------------------------------

### LABORATÓRIO

Adalberto Ciarini - Laboratorio <b>NG</b>	3347-0119	Rua Amazonas, 475, Centro
---	-----------	---------------------------

**NOVA ERECHIM****LABORATÓRIO**

Laborliz Lab Análises Clínicas SS LTDA	 3333-0733	Rua São Marcos, 132, Centro
--	---	-----------------------------

**PINHALZINHO****LABORATÓRIO**

Laboratório AIMI	99955-0339	Rua Niterói, 3063, Pioneiro
Laboratório Brasília LTDA	3366-1560	Avenida São Paulo, 1463, Sala 04
Garcia e Shuh Laboratório de Análises Clínicas Limitada Laboratório Santo Antonio	 3366-3073	Av. Recife, 1881, Bairro Sto Antônio, Centro Médico, Sala 104

**FISIOTERAPIA**

Clínica de Fisioterapia RL LTDA	3366-3113	Rua Belo Horizonte, 2088, Bairro Sto Antônio, Anexo ao Hospital
---------------------------------	-----------	---

**CLÍNICAS ESPECIALIZADAS**

Clínica de Fonoaudiologia Auditiva	3366-3951	Av. Recife, 1881, sala 105, Centro Médico Santo Antonio
------------------------------------	-----------	---

**QUILOMBO****LABORATÓRIO**

Laboratório Quilombo S/s LTDA ME	3346-3336	Rua Presidente Juscelino, 451, Centro
Laboratório Pandini Ltda	3344-1383	Av. Coronel Ernesto Francisco Bertaso, 315, Centro

**FISIOTERAPIA**

Studio M Pilates e Fisioterapia	98844 5380	Av. Coronel Ernesto Bertaso, 464, Centro
---------------------------------	------------	--

**SÃO CARLOS****FISIOTERAPIA**

Bem-starfisio Consultório de Fisioterapia S/S LTDA	99141-9356 98419-9855	Av. Santa Catarina, 100, Centro
--	--------------------------	---------------------------------

**LABORATÓRIO**

Laboratório Elisete Bedin Elisete M S Bedimlab de Análises Clínicas	 3325-4762	Travessa Osvaldo Cruz, 65, Centro
Fedriço Lab de Anal Clin LTDA Marcos A Fedriço	3325-4232	Rua Santa Catarina, 954, Centro

**SAUDADES****CLINICAS ESPECIALIZADAS**

Laboratório de Analise Stertz e Friedrich Ltda ME	3334-0973	Avenida Brasil, nº 497, Ed. Saudades, Bairro Centro
---	-----------	---

**SERRA ALTA****FISIOTERAPIA**

Eveline Luciane Poletto Camara	9 8852-8018	Rua Almirante Barroso, 314
--------------------------------	-------------	----------------------------

• PROFISSIONAIS DE SAÚDE OU PESSOAS JURÍDICAS QUE PRESTAM SERVIÇOS EM CONSULTÓRIOS



**CHAPECÓ****ACUPUNTURA**

CRM 7642 RQE 6285	Félix José Trentin Filho	 3323-7347	Rua Barão do Rio Branco, Ed. Belenzier, 284, Sala 06, Centro
----------------------	--------------------------	---	--

**ALERGIA E IMUNOLOGIA**

CRM 1626 RQE 5168	Carlos Roberto Siqueira Reis	 3322-0622	Rua Marechal Floriano Peixoto, 427, Sala 10, Galeria Mineira, Centro
CRM 17.852 RQE 15.636	Debora Nakatani Lopes	 3323-9000	Rua São Marcos 924, IOSC Instituto de Olhos Santa Catarina, Sta Maria
CRM 6039 RQE 1496	Leda das Neves Almeida Sandrin	 3323-9000	Rua São Marcos 924, IOSC Instituto de Olhos Santa Catarina, Sta Maria

**ANESTESIOLOGIA**

CRM 6759 RQE 1684	Adriano Dall Magro	 3322-2526	Rua Barão do Rio Branco, 300, ANEST, Poli. Sto Antônio, Salas 310 e 311, Centro
CRM 15271 RQE 9830 RQE 17.938	Aline Boff Bonfante (Dor)	 3322-2526	Rua Barão do Rio Branco, 300, ANEST, Poli. Sto Antônio, Salas 310 e 311, Centro

CRM 1080 RQE 327	Arno Hepp	<b>E</b>	3322-2526	Rua Barão do Rio Branco, 300, ANEST, Poli. Sto Antônio, Salas 310 e 311, Centro
CRM 2300 RQE 572	Carlos Afonso Rossi Tirapelle	<b>E</b>	3322-2526	Rua Barão do Rio Branco, 300, ANEST, Poli. Sto Antônio, Salas 310 e 311, Centro
CRM 1037 RQE 312	Carlos Luiz Buchele	<b>E</b>	3322-2526	Rua Barão do Rio Branco, 300, ANEST, Poli. Sto Antônio, Salas 310 e 311, Centro
CRM 17246 RQE 12416	Diego Boniatti Rigotti	<b>E R</b>	3322-2526	Rua Barão do Rio Branco, 300, ANEST, Poli. Sto Antônio, Salas 310 e 311, Centro
CRM 21623 RQE 16040	Fernando Henrique Machado	<b>E R</b>	3322-2526	Rua Barão do Rio Branco, 300, ANEST, Poli. Sto Antônio, Salas 310 e 311, Centro
CRM 21147 RQE 16501	Gabriela Citron Vedana	<b>E R</b>	3322-2526	Rua Barão do Rio Branco, 300, ANEST, Poli. Sto Antônio, Salas 310 e 311, Centro
CRM 18409 RQE 16057	Gustavo Biesdorf	<b>E R</b>	3322-2526	Rua Barão do Rio Branco, 300, ANEST, Poli. Sto Antônio, Salas 310 e 311, Centro
CRM 21490 RQE 17491	Leonardo Ferrazzo	<b>E</b>	3322-2526	Rua Barão do Rio Branco, 300, ANEST, Poli. Sto Antônio, Salas 310 e 311, Centro
CRM 26752 RQE 17022	Marílio José Flach	<b>E R</b>	3322-2526	Rua Barão do Rio Branco, 300, ANEST, Poli. Sto Antônio, Salas 310 e 311, Centro
CRM 18871 RQE 16368	Roberta Marina Grando	<b>E R</b>	3322-2526	Rua Barão do Rio Branco, 300, ANEST, Poli. Sto Antônio, Salas 310 e 311, Centro
CRM 19515 RQE 14958	Fernanda Guollo	<b>E R</b>	3322-2526	Rua Barão do Rio Branco, 300, ANEST, Poli. Sto Antônio, Salas 310 e 311, Centro
CRM 11801 RQE 10833	Gustavo Almansa Garim	<b>E R</b>	3322-2526	Rua Barão do Rio Branco, 300, ANEST, Poli. Sto Antônio, Salas 310 e 311, Centro
CRM 7923 RQE 2536 RQE 17.642	Glauce Cristina de Assis Coelho (Dor)	<b>E R</b>	3323-8486	Rua Quatorze de Agosto, 69E, M <sup>3</sup> Goretti, próx. JCI e FATMA
CRM 12657 RQE 6540	Humberto Hepp	<b>E</b>	3322-2526	Rua Barão do Rio Branco, 300, ANEST, Poli. Sto Antônio, Salas 310 e 311, Centro
CRM 20264 RQE 12132	Janaína Sanches Favorito Moraes	<b>E</b>	3322-2526	Rua Barão do Rio Branco, 300, ANEST, Poli. Sto Antônio, Salas 310 e 311, Centro
CRM 23996 RQE 14775	Juliana Nunes de Nunes Valentini	<b>E R</b>	3322-2526	Rua Barão do Rio Branco, 300, ANEST, Poli. Sto Antônio, Salas 310 e 311, Centro
CRM 16202 RQE 8164	Marcos Cardoso Costa	<b>E R</b>	3322-2526	Rua Barão do Rio Branco, 300, ANEST, Poli. Sto Antônio, Salas 310 e 311, Centro
CRM 4667 RQE 16.339	Marcos Tadeu Cury	<b>E R</b>	3322-2526	Rua Barão do Rio Branco, 300, ANEST, Poli. Sto Antônio, Salas 310 e 311, Centro
CRM 10596 RQE 8.516	Maurício Mahalem Bastos	<b>E</b>	3322-2526	Rua Barão do Rio Branco, 300, ANEST, Poli. Sto Antônio, Salas 310 e 311, Centro
CRM 19348 RQE 11174	Oscar Augusto de Oliveira Moraes	<b>E R</b>	3322-2526	Rua Barão do Rio Branco, 300, ANEST, Poli. Sto Antônio, Salas 310 e 311, Centro
CRM 18260 RQE 10491	Raquel Schneider Feliciani	<b>E</b>	3322-2526	Rua Barão do Rio Branco, 300, ANEST, Poli. Sto Antônio, Salas 310 e 311, Centro
CRM 5171 RQE 18.040	Raul Perizzolo	<b>E</b>	3322-2526	Rua Barão do Rio Branco, 300, ANEST, Poli. Sto Antônio, Salas 310 e 311, Centro
CRM 14627 RQE 8289	Rodnei Cabral Lima	<b>E R</b>	3322-2526	Rua Barão do Rio Branco, 300, ANEST, Poli. Sto Antônio, Salas 310 e 311, Centro
CRM 6457 RQE 16.375	Rosemary Cury	<b>E R</b>	3322-2526	Rua Barão do Rio Branco, 300, ANEST, Poli. Sto Antônio, Salas 310 e 311, Centro
CRM 7717 RQE 5975	Vicente Antonio Alves Pons	<b>E R</b>	3322-2526	Rua Barão do Rio Branco, 300, ANEST, Poli. Sto Antônio, Salas 310 e 311, Centro

### ANGIOLOGIA

CRM 15624 RQE 13194 RQE15.557	Marina Elízia Marcon (Ecografia Vascular)	<b>E</b>	3025-7646 999262202	Av. Porto Alegre, 79 D, Ed. Salutare, Sala 408, Centro
-------------------------------------	--	----------	------------------------	--

### CARDIOLOGIA

CRM 5409 RQE 5470 RQE14015	Adalberto Gloeckner de Meira (Hemodinâmica e Cardiologia Intervencionista)	<b>R E</b>	3323-8906	Rua Barão do Rio Branco, 430, Centro Int. de Saúde, Sala 15
CRM 13143 RQE 18814	Alexander Romeno Janner Dal Forno	<b>R E</b>	3323-8188	Rua Barão do Rio Branco, 621, Clínica Ritmo

CRM 11596 RQE 7858 RQE 11852	Alexandre M. Hajsi Klita (Ecocardiografia)	<b>R E</b>	3324-1684	Rua Mal. Deodoro da Fonseca, 700 E, Ed. Mirador, Sala 03
CRM 19343 RQE 10889	Ana Paula Webber Rossini (Ecocardiografia)	<b>R E</b>	3324-1193	Av. Nereu Ramos, 75 D, Sala 907 B
CRM 24192 RQE 14835	Andressa Cristina Piaia	<b>E R</b>	3323-8188	Rua Barão do Rio Branco, 621, Clínica Ritmo
CRM 8731 RQE 19611	Cláudio da Cruz Ferreira	<b>E</b>	3323-8188 3328-9109	Rua Barão do Rio Branco, 621, Clínica Ritmo Av. Getúlio Vargas, 681 S Edifício Dbusiness, Sala 504, Centro
CRM 21745 RQE 12670	Gustavo Zenatti	<b>E R</b>	3328-9109	Av. Getúlio Vargas, 681 S Edifício Dbusiness, Sala 504, Centro
CRM 7986 RQE 12007	Ivan Zardo	<b>E</b>	3323-8188	Rua Barão do Rio Branco, 621, Clínica Ritmo
CRM 15428 RQE 12675	Jackson Simomura	<b>R E</b>	3328-9109	Av. Getúlio Vargas, 681 S Edifício Dbusiness, Sala 504, Centro
CRM 2338 RQE 16078 RQE 6276 RQE 12769	José Antonio Madaloss (Ergometria e Ecocardiografia)	<b>E</b>	3322-3624	Rua Barão do Rio Branco, 449, Med Center, Sala 07
CRM 17512 RQE 11034 RQE 10914	Julio Roberto Barbiero (Hemodinâmica e Cardiologia Intervencionista)	<b>R E</b>	3324-1193	Av. Nereu Ramos, 75 D, Centro Profissional, Sala 907 B, Centro
CRM 20861 RQE 12090	Marcio Fernando Borges	<b>E</b>	3304-0810 99195-9779	Av. Fernando Machado 141 E, Ed. IL Centenário, Sala 502, Centro
CRM 14663 RQE 7450 RQE 7451	Mateus Rossato (Hemodinâmica e Cardiologia Intervencionista)	<b>E R</b>	3322-6205	Av. Porto Alegre, 427 D, Ed. Lázio Executivo, Sala 1101
CRM 12102 RQE 7565	Michel Wentz Antunes	<b>R E</b>	3328-4470	Av. Porto Alegre, 120, Centro Médico, Sala 106
CRM 3662 RQE 2584	Renato Antonio Bohnert	<b>E</b>	3323-0687	Rua São Marcos, esq. Rua Israel, 835 E
CRM 19097 RQE 16.145	Rodrigo Hirsch Machado	<b>E R</b>	3316-0314	Av. Porto Alegre, 79 D, Ed. Salutare, Salas 605 e 607, Centro
CRM 14664 RQE-RS 16.693 RQE-RS 13054	Rogério Tadeu Tumelero (Hemodinâmica e Cardiologia Intervencionista)	<b>E R</b>	3323-8906	Rua Barão do Rio Branco, 430, Centro Int. de Saúde, Sala 15
CRM 21669 RQE 12517	Stefan Wrublevski Pereira	<b>E R</b>	3323-8188	Rua Barão do Rio Branco, 621, Clínica Ritmo
CRM 1139 RQE 152	Volnei Garcia Antunes	<b>E</b>	3322-0937	Av. Porto Alegre, 120, Centro Médico, Sala 101
CRM 19703 RQE 11276	Wilton César Eckert	<b>E R</b>	3323-8188	Rua Barão do Rio Branco, 621, Clínica Ritmo

### CIRURGIA APARELHO DIGESTIVO

CRM 8327 RQE 9557	Elton Backes	<b>E</b>	3324-6677 3329-4639	Rua Mal. Deodoro 400 E, Ed. Piemonte Executivo, Sala 206, Centro
CRM 5773 RQE 15665 RQE 19507	João Batista Baroncello (Nutrição Parental e Enteral e Cirurgia Bariátrica)	<b>E M</b>	3322-0040	Rua Barão do Rio Branco, 430, Centro Int. de Saúde, Sala 25
CRM 21533 RQE12349 RQE 19710	Leonardo Voglino Winkelmann (Endoscopia Digestiva)	<b>E R</b>	3323-5454 3199-2054	Av. Porto Alegre, 79 D, Ed. Salutare, Sala 05, Centro
CRM 17971 RQE 10084	Luciano Dotta Guarienti	<b>E R</b>	3316-2858	Av. Porto Alegre, 79 D, Ed. Salutare, Salas 801 e 803, Centro
CRM 14009 RQE 7448 RQE 14071 RQE 16571 RQE 16570 RQE 19288	Maurício Spagnol (Cirurgia Bariátrica, Endoscopia Digestiva e Cirurgia Videolaparoscópica)	<b>E</b>	3322-8183 3322-1089	Rua Mal. Bormann, 320 E, Ed. Chapecó Office Center, Sala 10

### CIRURGIA CABEÇA E PESCOÇO

CRM 8882 RQE 6312	Marco Antonio Scirea Tesseroli	<b>E R</b>	3323-8839	Rua Mal. Deodoro da Fonseca, 400, Ed. Piemonte, Sala 504
CRM 22.643 RQE 13.197	Maurício Goelzer da Silva	<b>E R</b>	3329-2613	Rua Barão do Rio Branco, 300 E, Polic. Sto Antônio, Sala 202

CRM 24.191  
RQE 17.327 Vinicius Muraro Bonatto **ER** 3323-9000 Rua São Marcos 924, IOSC - Instituto de Olhos SC, Stª Maria

### CIRURGIA CARDIOVASCULAR

CRM 16338  
RQE 8443 Daniel Rossano Correa **ER** Hospital Unimed Chapecó

CRM 13183  
RQE 6626 Leonardo Lacava **ER** 3025-5793 Av. Getulio Vargas, 1020 S, Centro

### CIRURGIA GERAL

CRM 18265  
RQE 10632 Cristiano Devenci Vendrame **ER** 3323-9836 Rua Assis Brasil, 404 E, Mª Goretti, Clínica Supera

CRM 8327  
RQE 12697 Elton Backes **ER** 3324-6677  
3329-4639 Rua Mal. Deodoro, 400 E, Ed. Piemonte Executivo, Sala 206, Centro

CRM 6683  
RQE 6024 Ivania Rodegheri Hepp **ER** 3322-4845  
99979-9942 Rua Barão do Rio Branco, 430, Centro Int. de Saúde, Sala 23

CRM 3883  
RQE 9602 Ivanor Alba (Cirurgia Bariátrica) **E** 3323-5454  
3199-2054 Av. Porto Alegre, 79 D, Ed. Salutare, Sala 05, Centro

CRM 15568  
RQE 10214 Lhia Ines Magro **ER** 3322-8183  
3322-1089 Rua Mal. Bormann, 320 E, Ed. Chapecó Office Center, Sala 10

CRM 21533  
ROE 12.348  
RQE 19710 Leonardo Voglino Winkelmann (Endoscopia Digestiva) **ER** 3323-5454  
3199-2054 Av. Porto Alegre, 79 D, Ed. Salutare, Sala 05, Centro

CRM 17971  
RQE 9756 Luciano Dotta Guarienti **ER** 3316-2858 Av. Porto Alegre 79 D, Clínica Salutare, Salas 801 e 803

CRM 5773  
RQE 1825  
RQE19507 João Batista Baroncello (Nutrição Parental e Enteral e Cirurgia Bariátrica) **ERM** 3322-0040 Rua Barão do Rio Branco, 430, Centro Int. de Saúde, Sala 25

CRM 14009  
RQE 14071  
RQE 16571  
RQE 16570 Mauricio Spagnol (Cirurgia Bariátrica, Endoscopia Digestiva e Cirurgia Videolaparoscópica) **ER** 3322-8183  
3322-1089 Rua Mal. Bormann, 320 E, Ed. Chapecó Office Center, Sala 10

### CIRURGIA ONCOLÓGICA

CRM 11300  
RQE 5369 Benito Bodanese **ER** 3323-9836 Rua Assis Brasil, 404 E, Mª Goretti, Clínica Supera

CRM 18265  
RQE 10719 Cristiano Devenci Vendrame (Cirurgia Videolaparoscópica) **NER** 3323-9836 Rua Assis Brasil, 404 E, Mª Goretti, Clínica Supera

CRM 13386  
RQE 10776 Jonathan Caon de Souza **ER** 3329-7811 Rua Curitiba 121 E, Centro

CRM 8882  
RQE 10475 Marco Antonio Scirea Tesseroli **ER** 3323-8839 Rua Mal. Deodoro da Fonseca, 400, Ed. Piemonte, Sala 504

### CIRURGIA PEDIÁTRICA

CRM 5380  
RQE 1667 Alberto Stolt **ER** 3322-2235 Av. Porto Alegre, 120, Centro Médico, Sala 112

CRM 6586  
RQE 1753 Leandro Trevizan **ER** 3323-4605 Av. Fernando Machado, 615 E, Clínica Angioclínica

CRM 8148  
RQE 8004 Ricardo Marcelus Araújo Filipak **ER** 3322-4890  
3322-1341 Rua Aquiles Tomazelli, 102, Clínica CIPED

### CIRURGIA PLÁSTICA

CRM 16.620  
RQE 16.018 Cristiano Scartazzini **ER** 3316-2020  
99111-3465 Av. Porto Alegre, 427 D, Ed. Lázio Executivo, Sala 903

CRM 7659  
RQE 3377 Fábio Portanova Barros **ER** 3323-8486 Rua Quatorze de Agosto, 69 E, Mª Goretti, próx. JCI e FATMA

CRM 14596  
RQE 7292 Gustavo Ré Colonheze **ER** 3329-2221 Av. Porto Alegre, 427 D, Ed. Lázio Executivo, Sala 601

CRM 15206  
RQE 7657 Rafael de Almeida Tirapelle **ER** 3322-5044 Rua Florianópolis, 130 E, Centro

CRM 10576  
RQE 7140 Renato Bacher **ER** 3304-0562 Av. Porto Alegre, 427, Ed. Lázio Executivo, Sala 503

CRM 14215  
RQE 11126 Tainara Cassol Schulhan **E** 3316-1360 Travessa Guararapes, 141 E, Centro, ao lado da Linger

### CIRURGIA TORÁCICA

CRM 15234  
RQE 7506 Rodrigo Sponchiado da Rocha **ER** 3323-9836  
99137-9921 Rua Assis Brasil, 404 E, Clínica Supera, Maria Goretti

CRM 11336  
RQE 13132 Rovani José Rinaldi Camargo **E** 3323-9836  
99137-9921 Rua Assis Brasil, 404 E, Clínica Supera, Maria Goretti



## CIRURGIA VASCULAR

CRM 15370 RQE 11689	Alex Lazzari Dornelles	<b>E R</b>	3323-4605	Av. Fernando Machado, 615 E, Clínica Angioclínica
CRM 14474 RQE 7936	Alexandre Almeida de Medeiros	<b>E R</b>	3328-9714	Rua Barão do Rio Branco, 534, EcoMed, Sala 05
CRM 7346 RQE 3210	Claudiomar Zardo Oliveira	<b>E R M</b>	3328-2000	Rua Clevelândia, 557 D, Bairro Jardim Itália
CRM 11403 RQE 10908	Fernando Bonetto Schinko	<b>E R</b>	3323-4605	Av. Fernando Machado, 615 E, Clínica Angioclínica
CRM 6045 RQE 3404	Hélio Augusto Santos Machado	<b>E R</b>	3323-4605	Av. Fernando Machado, 615 E, Clínica Angioclínica
CRM 13525 RQE 6621	Mário Goto	<b>E R</b>	3328-9714	Rua Barão do Rio Branco, 534, EcoMed, Sala 05
CRM 17082 RQE 9308	Tiago Peliser	<b>E R</b>	3311-8099	Rua Barão do Rio Branco, 380 D, Clínica Dermavasc, Sala 01

## CLÍNICA GERAL

CRM 11648	Edson André Stakonski		3025-5793	Av. Getulio Vargas, 1020 S, Centro
CRM 16898	Gustavo Giacomazzi		3304-5610	Av. General Osório, 260 D, Clínica Médica Giacomazzi
CRM 3691	Ivete Gnoatto Spagnol		3322-2852	Rua Barão do Rio Branco, 406, Polic. Rio Branco, Sala 07
CRM 2473	Sérgio Tansini		3323-2299	Rua Coronel Licínio Córdova, 202 D (Pronto Socorro), Amu Atendimento médico

## CLÍNICA MÉDICA

CRM 1360 RQE 6293	Almiro José Braga de Miranda Ramos	<b>E</b>	3322-2762	Av. Fernando Machado, 401 D
CRM 2854 RQE 10348	Celso Teixeira de Freitas Lemos	<b>E</b>	3323-3932 3324-6419	Rua Barão do Rio Branco, 534, EcoMed, Sala 05
CRM 8731 RQE 19612	Cláudio da Cruz Ferreira	<b>E</b>	3323-8188	Rua Barão do Rio Branco, 621, Clínica Rhytmo
CRM 12891 RQE 12233	Giovani Santin	<b>E R</b>	3322-0650 98402-9717	Av. Porto Alegre, 120 E, Centro Médico, Sala 211A
CRM 20448 RQE 11960	João Israel Pereira Pinto Junior	<b>E R</b>	3329-9497	Av. Porto Alegre, 79 D, Ed. Salutare, Salas 506 e 508
CRM 17529 RQE 16942	José Inácio Ferreira Pires	<b>E R N</b>	9955-7310	Av. Porto Alegre, 132 D, Pronto Atendimento - Unimed
CRM 11611 RQE 7516	Mariane Pissatto	<b>E R</b>	3324-1684	Rua Marechal Deodoro da Fonseca, 700 E, Ed. Mirador, Sala 03
CRM 25601 RQE 15.816	Marielle Lang Makiyama	<b>E R</b>	3323-4605 99811-2825	Av. Fernando Machado, 615 E, Clínica Angioclínica
CRM 19097 RQE 16144	Rodrigo Hirsch Machado	<b>E</b>	3316-0314	Av. Porto Alegre, 79 D, Ed. Salutare, Salas 605 e 607, Centro
CRM 6080 RQE 10111	Sara Magali Berger	<b>E R</b>	3322-0040 99122-4899	Rua Barão do Rio Branco, 430, Centro Int. de Saúde, Sala 25
CRM 5368 RQE 10114	Sérgio Luiz Moura Casagrande	<b>E R</b>	3322-0290	Rua Mal. Deodoro, 400 E, Ed. Piemonte Executivo, Sala 509
CRM 21669 RQE 12516	Stefan Wrublewski Pereira	<b>E R</b>	3323-8188	Rua Barão do Rio Branco, 621, Clínica Ritmo
CRM 9105 RQE 3739	Vanessa Bittencourt de Almeida Tavarone	<b>E R</b>	3329-2613	Rua Barão do Rio Branco, 300, Polic. Sto Antônio, Sala 202

## COLOPROCTOLOGIA

CRM 13297 RQE 13178	Joseane Canton	<b>E R</b>	3025-1553	Av. Porto Alegre, 79 D, Edif. Salutare, Salas 402/404, Centro
CRM 8817 RQE 3352	Luis Carlos Farret Júnior	<b>E R</b>	3323-5802	Rua Marechal Floriano Peixoto, 427 O, Proctoclínica, Salas 105 e 108
CRM 5980 RQE 5518	Rodrigo Biasuz	<b>E R</b>	3323-5802	Rua Marechal Floriano Peixoto, 427 O, Proctoclínica, Salas 105 e 108
CRM 13562 RQE 10770	Thaliú Albuquerque Leão	<b>E R</b>	3323-5802	Rua Marechal Floriano Peixoto, 427 O, Proctoclínica, Salas 105 e 108

## DERMATOLOGIA

CRM 9030 RQE 6102	Aniela Maria Romanini Gallina	<b>N E R</b>	3329-5711	Rua Barão do Rio Branco, 406, Polic. Rio Branco, Sala 20
CRM 16082 RQE 11206	Daniella do Nascimento Fukumaru	<b>E</b>	99822-0900 3316-1360	Tv. Guararapes, 141 E, ao lado da Linger, Centro
CRM 16122 RQE 11573	Elisa Grando	<b>E R</b>	3025-3401 3025-3405	Av. Porto Alegre, 427 D, Ed. Lázio Executivo, Sala 907

CRM 11168 RQE 9147	Fernanda Lago Castro	E	3316-0209	Av. Porto Alegre, 79 D, Ed. Salutare, Sala 805/807
CRM 10455 RQE 6274	Karine Andrea Lorenz	E R	3323-6060	Av. Fernando Machado 141 E, Ed IL Centenário, Sala 304, Centro
CRM 17085 RQE 10279	Luciane Cela	E	3311-8099	Rua Barão do Rio Branco, 380 D, Clínica Dermavasc, Sala 01, Centro
CRM 15208 RQE 11240	Marcelo Carlos Scopel	E	3322-3939	Av. Porto Alegre, 427 D, Ed. Lázio Executivo, Sala 1108
CRM 7329 RQE 7.635	Márcio Claro Baldissera	E R	3323-1269	Av. Getúlio Vargas, 531 S
CRM 11611 RQE 13977	Mariane Pissatto	E	3324-1684	Rua Marechal Deodoro da Fonseca, 700 E, Ed. Mirador Sala 03
CRM 10272 RQE 7023	Paula Hund	E	3329-9087	Rua Barão do Rio Branco, 370 E, Galeria Mondrian, Sala 102, Centro
CRM 13136 RQE 10328	Tatiana Mara Costella	E R	3323-1311	Rua Barão do Rio Branco, 300, Pol. Sto Antônio, Sala 306 Av. Porto Alegre, 427 D, Ed. Lázio Executivo, Sala 705

### ENDOCRINOLOGIA

CRM 9521 RQE 15227	Fabiana de Souza Barcala	E	3323-9000	Rua São Marcos 924, IOSC Instituto de Olhos Santa Catarina, Sta Maria
CRM 20448 RQE 11961	João Israel Pereira Pinto Junior	E R	3329-9497	Av. Porto Alegre, 79 D, Ed. Salutare, Salas 506 e 508
CRM 12156 RQE 9176	Kelly Suga Sakamoto Heinig	E R	3026-1422 99116-0511	Av. Nereu Ramos 1248 D, (entrada pela Rua Pinheiros)
CRM 10759 RQE 8337	Mari Cassol Ferreira	E R D	3329-3180	Av. Porto Alegre, 427 D, Ed. Lazio Executivo, Sala 606
CRM 25601 RQE 15.816	Marielle Lang Makiyama	E R	3323-4605 99811-2825	Av. Fernando Machado, 615 E, Clínica Angioclínica
CRM 9105 RQE 3738	Vanessa Bittencourt de Almeida Tavarone	E R	3329-2613	Rua Barão do Rio Branco, 300, Polic. Sto Antônio, Sala 202

### GASTROENTEROLOGIA

CRM 1360 RQE 6294 RQE 6295	Almiro José Braga de Miranda Ramos (Hepatologia e Endoscopia Digestiva Alta e Baixa)	E	3322-2762	Av. Fernando Machado, 401 D
CRM 13326 RQE 12404	Carmen Turcato Pereira	E R	3328-7666	Av. Porto Alegre, 427 D, Ed. Lázio Executivo, Sala 1108
CRM 22415 RQE 18735	Claudia Cristina Lovatel	E R	3322-2762	Av. Fernando Machado, 401 D
CRM 12891 RQE 17198	Giovani Santin (Endoscopia Digestiva)	E R	3322-0650 98402-9717	Av. Porto Alegre, 120 E, Centro Médico, Sala 211A
CRM 4317 RQE 10376	Jerzy Brzozowski	E	3322-5035	Rua Barão do Rio Branco, 406, Polic. Rio Branco, Sala 06
CRM 3154 RQE 839	Milton Ernesto Scopel	E	3322-1185	Rua Barão do Rio Branco, 449, Med Center, Salas 01 e 02
CRM 18921 RQE 17372	Paulo Henrique Fachinello	E R	3316-2858	Av. Porto Alegre, 79 D, Ed. Salutare, Sala 803
CRM 5695 RQE 7612	Waldir Savi Júnior	E R	3323-0730	Rua Barão do Rio Branco, 430, Centro Int. de Saúde, Sala 26

### GERIATRIA

CRM 20861 RQE 12089	Marcio Fernando Borges	E	3304-0810 99195-9779	Av. Fernando Machado 141 E, Ed IL Centenário, Sala 502, Centro
------------------------	------------------------	---	-------------------------	--

### GINECOLOGIA / OBSTETRÍCIA

CRM 5410 RQE 5469	Adriana Cavalheiro Fontana	E R	3323-8906	Rua Barão do Rio Branco, 430, Centro Int. de Saúde, Sala 15
CRM 13361 RQE 10518 RQE10125	Amanda Barreto da Silva (Medicina Fetal e Ultrassonografia G.O)	E R		Centro de Diagnóstico por Imagem Unimed Chapecó
CRM 7674 RQE 6271	Carlos A. Patzlaff	E R	3322-0655	Rua Barão do Rio Branco, 430, Centro Int. de Saúde, Sala 8
CRM 10130 RQE 4538	Carlos Jeovani Yora	E R	3322-8724	Rua Barão do Rio Branco, 300, Polic. Sto Antônio, Sala 309
CRM 20865 RQE 12122 RQE12121	Caroline Pereira Dal Piva (Medicina Fetal e Ultrassonografia G.O)	E R		Centro de Diagnóstico por Imagem Unimed Chapecó
CRM 20863 RQE 12058	Cassiano Branco Dal Piva	E R	3322-6205	Av. Porto Alegre, 427 D, Ed. Lázio Executivo, Sala 405
CRM 24517 RQE 15093	Cristiane Petri Zanardo de Melo	E R	3316-3940 98917-8295	Av. Nereu Ramos, 1248 D, CIEM Sala 02, Palmital
CRM 10675 RQE 5013	Daniela Fenker	E R	3322-4222	Av. Fernando Machado, 298 E, Clínica Vitalle

CRM 15372 RQE 7907	Elis Margot Biasuz	<b>ER</b>	3328-5927 3328-8492	Av. Fernando Machado 141 E, Ed IL Centenário, Sala 307, Centro
CRM 19948 RQE 14957	Fernanda Didoné Piovezana Giacomazzi	<b>ER</b>	3304-5610 99198-5033	Av. General Osório, 260 D, Clínica Médica Giacomazzi, Sala 02
CRM 6695 RQE 1657	Fernanda de Azevedo Schenk	<b>ER</b>	3323-9362	Av. Nereu Ramos, 75, Ed. CPC, Sala 304 A
CRM 11925 RQE 5651	Juliano Esbissigo	<b>ER</b>	3331-4115	Rua Barão do Rio Branco, 449 E, Med Center, Sala 16
CRM 5177 RQE 1168	Leonor Antonio Seben	<b>ER</b>	3323-1415	Rua Uruguai, 437 D
CRM 8700 RQE 6006	Makey Rodrigo Zortéa	<b>ER</b>	3323-9836	Rua Assis Brasil, 404 E, Maria Goretti, Clínica Supera
CRM 14308 RQE 12586	Mariana Favero Colombi	<b>ER</b>	3304-2828 98880-6446	Av. Porto Alegre 79 D, Ed. Salutare, Sala 904, Centro
CRM 29474 RQE19.426 RQE19.457	Marielen Schneider (Medicina Fetal)	<b>ER</b>		Centro de Diagnóstico por Imagem Unimed Chapecó
CRM 4406 RQE 1795	Mônica B. de Miranda Ramos Vieira	<b>NER</b>	3323-1491	Av. Porto Alegre, 120, Centro Médico, Sala 212
CRM 12603 RQE 6130	Patrícia Pereira de Oliveira	<b>ERM D</b>	3328-6749 99164-7107	Av. Porto Alegre, 427, Edifício Lázio Executivo, Sala 404
CRM 3869 RQE 6270	Paulo Henrique Scottini	<b>E</b>	3322-2276	Rua Barão do Rio Branco, 406, Polic. Rio Branco, Sala 15
CRM 15321 RQE 7979	Raulério de Campos Papini	<b>ER</b>	3331-4115 99924-1900	Rua Barão do Rio Branco, 449 E, Med Center, Sala 16
CRM 8037 RQE 10767 RQE 10602	Sandro Montemezzo (Ultrassonografia em Ginecologia e Obstetria)	<b>ER</b>	3323-4379	Rua Uruguai 1291 D, Centro Comercial Antonio Andreis, Sala 105, Bairro SAIC
CRM 16073 RQE 13761	Simone Batisti Giroldi	<b>ER</b>	3324 1512 98836-4011	Av. Porto Alegre 79 D, Ed. Salutare, Salas 806 e 808, Centro
CRM 10016 RQE 4465	Taciana Lidineia Alflen	<b>ERM</b>	3328-9146	Av. Fernando Machado 141 E, Ed IL Centenário, Sala 707, Centro
CRM 4603 RQE 11382 RQE 11773	Venilton César Vieira (Histeroscopia e Laparoscopia)	<b>NER</b>	3323-1491	Av. Porto Alegre, 120, Centro Médico, Sala 212

### HEMATOLOGIA / HEMOTERAPIA

CRM 13661 RQE 7757	Juliana Faggion	<b>ER</b>	3361-1800 ramal 6	Hospital Unimed Chapecó
CRM 4728 RQE 9029	Luiz Roberto Chiaradia Dalla Costa	<b>E</b>	3361-1800 ramal 6	Hospital Unimed Chapecó
CRM 3801 RQE 2238	Minor Otak	<b>ER</b>	3329-6245	Rua Uruguai, 71 E, Centro Clínico Chapecó, Sala 108
CRM 21063 RQE 17.300	Rui Fernando Cardoso	<b>ER</b>	3361-1800 ramal 6	Hospital Unimed Chapecó

### INFECTOLOGIA

CRM 30289 RQE 20048	Ana Carolina Muller Beheregaray	<b>ER</b>	3025-5793	Av. Getúlio Vargas, 1020 S, Centro
CRM 19615 RQE 14938	Carine Kolling	<b>ER</b>	3329-9497	Av. Porto Alegre, 79 D, Ed. Salutare, Sala 508, Centro
CRM 15196 RQE 18407	Carolina Cipriani Ponzi	<b>ER</b>	3328-6299	Av. Fernando Machado 141 E, Ed IL Centenário, Sala 1505, Centro

### MASTOLOGIA

CRM 9471 RQE 8725 RQE8726	Estela Regina Eidt (Mamografia)	<b>EM</b>	3323-9836	Rua Assis Brasil, 404 E, Mª Goretti, Clínica Supera
CRM 19042 RQE 10704	Luiz Alberto Barcellos Marinho	<b>EM D</b>	3304-6300	Av. Porto Alegre, 427 D, Ed. Lázio Executivo, Sala 806, Centro
CRM 22915 RQE 13695	Liana Ortiz Ruas Winkelmann	<b>ER</b>	3199-3597	Av. Porto Alegre 79D, Sala 06, Térreo Ed. Salutare
CRM 8700 RQE 6009	Makey Rodrigo Zortéa	<b>E</b>	3323-9836	Rua Assis Brasil, 404 E, Maria Goretti, Clínica Supera

### MEDICINA DA FAMÍLIA

CRM 11324 RQE 9705	Asdrubal Cesar da Cunha Russo	<b>E</b>	3328-4242 99902-4233	Av. Getúlio Vargas 283 S, Salas 04 e 05, Centro
-----------------------	-------------------------------	----------	-------------------------	---

CRM 7116  
RQE 11612 Juliano Brustolin**ER** 3322-4845  
99979-9942

Rua Barão do Rio Branco, 430, Centro Int. de Saúde, Sala 23

**MEDICINA ESPORTIVA**CRM 8487  
RQE 7935 Carlos Henrique Mendonça Silva**ER** 3324-4002 Av. General Osório, 42 E**MEDICINA FÍSICA E REABILITAÇÃO**CRM 4475  
RQE 3375 Tabajara Cordeiro Vidal**E** 3322-5079  
3323-1307 Av. Fernando Machado, 530 E**MEDICINA INTENSIVA**CRM 10614  
RQE 10421 Aland Waldow**E** 3324-6677  
3329-4639 Rua Mal. Deodoro, 400 E, Ed. Piemonte Exec., Sala 206CRM 23620  
RQE 18761 Raulério Goulart Papini**ER** 3331-4115  
99924-1900 Rua Barão do Rio Branco, 449 E, Med Center, Sala 16CRM 24497  
RQE 15150 Renan Goulart Finger**ER** Hospital Unimed Chapecó**MEDICINA NUCLEAR**CRM 11014  
RQE 15661 Rafael Saretta Portugal**E** 3329-5861 Rua Barão do Rio Branco, 370 E, Clínica Kozma**MEDICINA DO TRABALHO**CRM 6919  
RQE 479 Agnaldo dos Santos**E** Saúde Ocupacional Unimed Chapecó**MEDICINA DO TRÁFEGO**CRM 18030  
RQE 10263 Fernando Morandini Pradella**EN** 3322-6205 Av. Porto Alegre, 427, Edifício Lázio Executivo, Sala 1101CRM 6310  
RQE 5859 João Artur Etz Junior**E** 3323-6707 Av. Getúlio Vargas, 681 S, Sala 02, Clínica Bonfante**NEFROLOGIA**CRM 4296  
RQE 1097 Antônio César Moschetta**ER** 3331-1700 Rua Montevidéu, 869 D, Clínica RenalCRM 3814  
RQE 1101 Geraldo Antunes Córdova**E** 3331-1700 Rua Montevidéu, 869 D, Clínica Renal**NEUROLOGIA**CRM 8736  
RQE 7273 Auney de Oliveira Couto**ER** 3323-5708 Av. Fernando Machado, 25 E, CentroCRM 27282  
RQE 17.674 Cristiane de Camargo e Silva**ER** 3316-1527 Av. Getúlio Vargas 681, CentroCRM 24946  
RQE 16.914 Deborah Dayane Cordeiro Martins**E** 3323-9000 Rua São Marcos 924, IOSC - Instituto de Olhos SC, Stª MariaCRM 10177  
RQE 15519 Gioconda Seabra E. Mendes**ER** 3328-3843 Av. Porto Alegre, 427 D, Lázio Executivo, Sala 603, CentroCRM 5955  
RQE 10079 Karin Adele Schmidt**ER** 3323-8709 Rua Barão do Rio Branco, 430 E, Centro Int. de Saúde, Sala 26**NEUROCIRURGIA**CRM 14105  
RQE 7062 Cleiton Piekala**ER** 3328-9813 Av. Getúlio Vargas 681, CentroCRM 16994  
RQE 8959  
RQE 10061 Clézio Alex Onuki Castro  
(Neurroradiologia Intervencionista)**ER** 3361-9813  
3328-9813 Av. Getúlio Vargas 681, CentroCRM 17.274  
RQE 17.247 Eduardo F. Martinelli Baldissera**ER** 3328-9813 Av. Getúlio Vargas 681, CentroCRM 9500  
RQE 14238 Francisco de Jesus da Silva Verneti**E** 3328-3693 Av. Porto Alegre 79D, Sala 504, Ed. SalutareCRM 2494  
RQE 11155 José Francisco De A. Aymone Neto**E** 3322-2847 Rua Barão do Rio Branco, 449 E, Med Center, Sala 23CRM 12621  
RQE 9898 Marcelo Lemos Vieira da Cunha**ERM** 3316-1527 Av. Getúlio Vargas 681, Centro**NUTROLOGIA**CRM 6055  
RQE 7787 Christian Furtado Beller**E** 3328-0100 Av. Getúlio Vargas, 531 S, Clínica Integrada**OFTALMOLOGIA**CRM 5123  
RQE 2364 Alberi Baú Meller**E** 3323-3003 Av. Porto Alegre, 71 D

CRM 15699 RQE 7923	Alexandre Takahashi	<b>E</b>	3323-0910	Av. Getúlio Vargas, 681 S, Clínica Bonfante
CRM 14560 RQE 13495	Cassiana Kannenberg	<b>E</b>	3312-2040 99923-6000	Av. Porto Alegre, 427, Edifício Lázio Executivo, Sala 908
CRM 12193 RQE 13307	Cristiano Lago	<b>E</b>	3323-9000	Rua São Marcos 924 , IOSC - Instituto de Olhos SC, Stª Maria
CRM 6924 RQE 2340	Delso Antônio Bonfante	<b>E</b>	3323-0910	Av. Getúlio Vargas, 681 S, Clínica Bonfante
CRM 24.276 RQE 14.632	Diogo Chagas Dalcin	<b>ER</b>	3025-3401 3025- 3405	Av. Porto Alegre, 427 D, Ed. Lázio Executivo, Sala 907
CRM 7579 RQE 3788	Eglas Emanuel Rossi	<b>ER</b>	3329-7350	Rua Barão do Rio Branco, 300, Polic. Sto Antônio, Salas 105 e 104
CRM 15736 RQE 8021	Fernando Bonfante	<b>E</b>	3323-0910	Av. Getúlio Vargas, 681 S, Clínica Bonfante
CRM 18030 RQE 9866	Fernando Morandini Pradella	<b>NERM</b>	3322-6205	Av. Porto Alegre, 427, Edifício Lázio Executivo, Sala 1101
CRM 15.045 RQE 11.886	Janaína de Oliveira Dias	<b>E</b>	3322-3444	Rua Marechal Bormann, 243 E, Centro
CRM 3315 RQE 10149	Jeová José Dias	<b>E</b>	3322-3444	Rua Marechal Bormann, 243 E, Centro
CRM 6310 RQE 5475	João Artur Etz Júnior	<b>E</b>	3323-6707	Av. Getúlio Vargas, 681 S, Sala 02, Clínica Bonfante
CRM 20462 RQE 11962	João Rafael de Oliveira Dias	<b>ED</b>	3322-3444	Rua Marechal Bormann, 243 E, Centro
CRM 12099 RQE 5824	Junior Fermينو Kuczmański	<b>ER</b>	3322-6205 3323-9000	Av. Porto Alegre, 427, Edifício Lázio Executivo, Sala 1101 Rua São Marcos 924, IOSC Instituto de Olhos Santa Catarina, Sta Maria
CRM 6039 RQE 17.192	Leda das Neves Almeida Sandrin	<b>ED</b>	3323-9000	Rua São Marcos 924, IOSC Instituto de Olhos Santa Catarina, Sta Maria
CRM 15900 RQE 13702	Livia Brum Spagnol	<b>ER</b>	3199-2280 99161-5647	Av. Porto Alegre, 79 D, Ed. Salutare, Sala 407, Centro
CRM 6040 RQE 3261	Luciano Sandrin	<b>ER</b>	3323-9000	Rua São Marcos 924, IOSC Instituto de Olhos Santa Catarina, Sta Maria
CRM 12398 RQE 8139	Luiggi Ferronato Giordani	<b>ER</b>	99181-5893	Av. Getúlio Vargas 681, Sala 101
CRM 13579 RQE 8020	Márcio Gomes Rocha da Silva	<b>RE</b>	3322-0042 3304-4138	Av. Porto Alegre, 427 D, Edifício Lázio Executivo, Sala 408
CRM 17362 RQE 12980	Rafael Antônio Bragagnolo	<b>E</b>	3025-0505 99199-0005	Av. Porto Alegre, 79 D, Ed. Salutare, Sala 705, Centro
CRM 8243 RQE 4018	Roney Carlos Lora	<b>ER</b>	3329-7350	Rua Barão do Rio Branco, 300, Polic. Sto Antônio, Salas 105 e 104

### ONCOLOGIA CLÍNICA

CRM 25301 RQE 15639	Emeline Moreira Cabral	<b>ER</b>	3361-1800 ramal 6	Hospital Unimed Chapecó
CRM 10347 RQE 9036	Márcia Kotz	<b>ER</b>	3361-1800 ramal 6	Hospital Unimed Chapecó
CRM 7922 RQE 9081	Rogério Martins de Aguiar	<b>ER</b>	3361-1800 ramal 6	Hospital Unimed Chapecó

### ORTOPEDIA / TRAUMATOLOGIA

CRM 7663 RQE 10178	Adriano Reginatto Klein	<b>ER</b>	2049-3800	Rua São Marcos, esq. Rua Israel, 835 E
CRM 4851 RQE 1068	Airton Luiz Pagani	<b>ER</b>	2049-3800	Rua São Marcos, esq. Rua Israel, 835 E
CRM 11.945 RQE 7561	Alex Magadiel Klaus	<b>ER</b>	2049-3800	Rua São Marcos, esq. Rua Israel, 835 E
CRM 20960 RQE 12287	Alexandre Bernardi	<b>E</b>	3329-2613	Rua Barão do Rio Branco, 300 E, Polic. Santo Antônio, Sala 202
CRM 15451 RQE 10126	Amauri Antônio Biazzi	<b>ER</b>	3330-6400	Av. Getúlio Vargas, 681 S, Edifício DBusiness, Sala 603, Centro
CRM 4949 RQE 3989	Antonio José de Marco	<b>ER</b>	3323-2323	Rua Marechal Floriano Peixoto, 430, Centro
CRM 8487 RQE 12368	Carlos Henrique Mendonça Silva	<b>RE</b>	3324-4002	Av. General Osório, 42 E
CRM 24452 RQE 14949	Eduardo Franciscon	<b>ER</b>	3330-6400	Av. Getúlio Vargas, 681 S, Edifício DBusiness, Sala 604, Centro
CRM 3533 RQE 10258	Eduardo José Prochazka Frigeri	<b>ER</b>	2049-3800	Rua São Marcos, esq. Rua Israel, 835 E

CRM 18362 RQE 15870	Eduardo Teston Bondan	<b>ER</b>	3330-6400	Av. Getúlio Vargas, 681 S, Edifício DBusiness, Sala 603, Clínica NEO
CRM 14829 RQE 10717	Franco Bayer Foresti	<b>ER</b>	99979-8181	Av. Getúlio Vargas, 681 S, Edifício DBusiness Sala 705, Clínica NEO
CRM 24554 RQE 35148	Guilherme Baldissera Damiani	<b>ER</b>	3330-6400	Av. Getúlio Vargas, 681 S, Edifício DBusiness, Sala 602, Clínica NEO
CRM 11726 RQE 10720	Guilherme Wentz Biasuz	<b>ER</b>	2049-3800	Rua São Marcos, esq. Rua Israel, 835 E
CRM 11453 RQE 7438	Gustavo A. de Camargo Guerreiro	<b>ER</b>	3330-6400 3316-5000	Av. Getúlio Vargas, 681 S, Edifício DBusiness, Sala 601, Centro Rua Cunha Porã 140 E Salas 04 e 05, Efapi
CRM 4312 RQE 3768	Joaquim Reichmann Neto	<b>ER</b>	3322-5056	Rua Uruguai, 226 E
CRM 17173 RQE 9256	Leandro de Albuquerque Schulhan	<b>ER</b>	3330-6400 3316-5000	Av. Getúlio Vargas, 681 S, Edifício DBusiness, Sala 601, Centro Rua Cunha Porã 140 E Salas 04 e 05, Efapi
CRM 2539 RQE 11623	Luiz Alberto Alcécio	<b>E</b>	2049-3800 3025-6999	Rua São Marcos, esq. Rua Israel, 835 E / Av. Fernando Machado 516E
CRM 15399 RQE 10217	Luiz Eduardo Cezar da Silva	<b>RE</b>	2049-3800	Rua São Marcos, esq. Rua Israel, 835 E
CRM 9304 RQE 5231	Márcio Paz Telesca	<b>ER</b>	3324-7948 3316-5000	Av. Porto Alegre, 79 D, Ed. Salutare, Sala 604, Centro Rua Cunha Porã 140 E Salas 04 e 05, Efapi
CRM 12339 RQE 8826	Marco André Machado Alcécio	<b>ER</b>	3025-6999	Av. Fernando Machado 510E, esquina com a Lauro Muller
CRM 20388 RQE 14997	Maurício Custódio Fabiani	<b>ER</b>	3323-9000 3025-6999	Rua São Marcos 924, IOSC Instituto de Olhos Santa Catarina, Sta Maria Av. Fernando Machado, 510 E, esquina Lauro Muller, Sala 02
CRM 19967 RQE 15.007	Pedro Mário Borges de Barros	<b>ER</b>	3322-6205	Av. Porto Alegre, 427 D, Ed. Lázio Executivo, Sala 405
CRM 24.880 RQE 15427	Rodolfo Cavanus Pagani	<b>ER</b>	2049-3800	Rua São Marcos, esq. Rua Israel, 835 E
CRM 4475 RQE 3376	Tabajara Cordeiro Vidal	<b>ER</b>	3322-5079 3323-1307	Av. Fernando Machado, 530 E
CRM 25767 RQE 16225	Vinicius Vieira de Mendonça e Silva	<b>ER</b>	3324-4002 98432-8484	Av. General Osório, 42 E, Clínica Mendonça

**OTORRINOLARINGOLOGIA**

CRM 17212 RQE 9286	André Fernando Scherer	<b>ER</b>	3316-3940 98904-3640	Av. Nereu Ramos, 1248 D, em frente ao Celeiro Sul
CRM 7342 RQE 10458	Jones Ernani Schuster	<b>ER</b>	3323-6082 3322-4345	Av. Porto Alegre, 79 D, Ed. Salutare, Salas 101 e 103, Centro
CRM 1528 RQE 4959	Luiz Fernando Granzotto	<b>E</b>	3322-0870	Rua Aquiles Tomazelli, 415 D, Centro, próx. Vinhos Veritá
CRM 3898 RQE 903	Marcos José Karpinski	<b>ER</b>	3322-0002	Rua Barão do Rio Branco, 300, Polic. Sto Antônio, Sala 211
CRM 9426 RQE 13264	Matheus Moschetta	<b>ER</b>	3312-2712	Av. Porto Alegre, 120, Centro Médico, Sala 108
CRM 14509 RQE 7479	Rodrigo Armani Lino de Souza	<b>ER</b>	3329-2221	Av. Porto Alegre, 427 D, Edifício Lázio Executivo, Sala 601
CRM 13.278 RQE 12.509	Rodrigo Kohler (Medicina do sono)	<b>EM</b>	3304-6888 99155-0880	Av. Porto Alegre 79 D, Salutare, Sala 505, Centro
CRM 18.734 RQE 15.154	Sarah Cristina Beirith	<b>ER</b>	3026-1260 99177-1260	Av. Getúlio Vargas 681 S, Edifício DBusiness, Sala 401, Centro

**PATOLOGIA**

CRM 3415 RQE 897	Cintia Lopes Dias	<b>ER</b>	3322-0806	Av. Porto Alegre, 173 D, Instituto de Patologia, Sala 9
CRM 8082 RQE 4494	Jerso Menegassi	<b>ER</b>	3322-0806	Av. Porto Alegre, 173 D, Instituto de Patologia, Sala 09
CRM 19853 RQE 14702	Oswaldo Valentim Zandavalli Neto	<b>ER</b>	3322-0806	Av. Porto Alegre, 173 D, Instituto de Patologia, Sala 9
CRM 10760 RQE 8628	Rosane Martins de Aguiar Zin	<b>ER</b>	3322-9174 3328-7218	Rua 7 de Setembro, 99 D, 3º andar, Centro

**PEDIATRIA**

CRM 17.601 RQE 12.793	Adriana Francisco	<b>ER</b>	3304-6888	Av. Porto Alegre, 79 D, Edif. Salutare, Sala 505, Centro
CRM 22268 RQE 15034	Caroline Pritsch (Medicina Intensiva Pediátrica)	<b>ER</b>	3025-7006 99198-7006	Av. Porto Alegre, 79 D, Edifício Salutare, Sala 04 (térreo)
CRM 15267 RQE 7927 RQE 7928	Cristiane Franco de Oliveira (Nutrologia)	<b>ER</b>	3328-0727 99911-3445	Av. Porto Alegre, 79 D, Ed. Salutare, Sala 305, Centro
CRM 9254 RQE 10059 RQE 5344	Christiane Gruber (Neonatologia)	<b>ER</b>	3316-3640 99800-7777	Av. Porto Alegre, 427 D, Edifício Lázio Executivo, Sala 302

CRM 18873 RQE 16005 RQE16408	Camila Luiza Biazzi (Neonatologia)	<b>ER</b>	3026-3303 99163-1515	Av. Fernando Machado, 141 E, Ed. Il Centenario, Sala 202, Centro
CRM 12995 RQE 9874	Greice Lucia de Bona	<b>ER</b>	3331-3909	Av. Porto Alegre, 427, Edifício Lázio Executivo, Sala 1006
CRM 27329 RQE 17.587 RQE19259	Isabela Maran (Oncologia Pediátrica)	<b>ER</b>	3361-1800 ramal 6	Hospital Unimed Chapecó
CRM 3701 RQE 850	Jeanne Marie Novello Batzner	<b>ER</b>	3322-1962 99987-3759	Rua Uruguai, 71, Centro Clínico Chapecó, Sala 109
CRM 21118 RQE 17.896 RQE18.029	Kaliandra de Almeida (Oncologia Pediátrica)	<b>ER</b>	3361-1800 ramal 6 3316-0431	Hospital Unimed Chapecó Av. Porto Alegre 79D, Sala 704, Ed. Salutare
CRM 17840 RQE 16081	Kaline Filippi Chiella	<b>ER</b>	99112-5636	Rua Duque de Caxias 196 D, Sala 402, Ed Il Centenário, Centro
CRM 17972 RQE 10003	Larissa Martinelli Piccinini	<b>ER</b>	3316-2858 99829-0047	Av. Porto Alegre, 79 D, Ed. Salutare, Salas 801 e 803, Centro
CRM 25407 RQE 15679 RQE15750	Luciana da Silva Carreira (Medicina Intensiva Pediátrica)	<b>ER</b>	3322-4307 3322-2181	Av. General Osório, 465, Clínica Prevenção Vacinas, Sala 2
CRM 7809 RQE 7892	Margarida A. Winckler (Gastroenterologia)	<b>ER</b>	3329-8953	Rua Barão do Rio Branco, 302 E, Polic, Sto Antônio, Sala 106
CRM 4067 RQE 5967	Marta do Nascimento Formoso Goldschmidt	<b>ER</b>	3322-4890 3322-1341	Rua Aquiles Tomazelli, 102 E, Centro, Clínica CIPED
CRM 3868 RQE 4863	Osmar Tadeu do Nascimento	<b>ER</b>	3322-1196	Rua Barão do Rio Branco, 300, Polic. Sto Antônio, Sala 108
CRM 17679 RQE 14.483 RQE 14.580	Pâmela dos Santos (Nefrologia pediátrica)	<b>ER</b>	3025-7006 99198-7006	Av. Porto Alegre, 79 D, Edifício Salutare, Sala 04 (térreo)
CRM 16.476 RQE 16.132 RQE 16.214	Rafael Bottega (Pneumologia Pediátrica)	<b>ER</b>	3329.3595	Rua Paulo Marques 122, Sala 01, Clínica Inspiratto, Centro
CRM 14922 RQE 19365 RQE 19533	Rafael Queiroz dos Santos (Cardiologia)	<b>ER</b>	3304-0895 3304-0896	Av. Porto Alegre, 427, Edifício Lázio Executivo, Sala 1001
CRM 1922 RQE 157 RQE 6025	Rajá Elias (Medicina do Adolescente)	<b>E</b>	3322-1623	Rua Barão do Rio Branco, 449, Med Center, Sala 22
CRM 12726 RQE 8542 RQE 8570	Rodrigo Aguiar Da Silva (Neonatologia)	<b>ER</b>	3322-1402	Rua Barão do Rio Branco, 300 E, Polic. Santo Antônio, Sala 312
CRM 4925 RQE 13369	Rozane Maria Golin G. Barbiero	<b>ER</b>	3322-4890 3322-1341	Rua Aquiles Tomazelli, 102 E, Centro, Clínica CIPED
CRM 5705 RQE 5020 RQE 6068	Vera Lucia Garcia Mainardi (Neonatologia)	<b>ER</b>	3322-5546 98419-8887	Rua Marechal Deodoro, 400 E, Ed. Piemonte Executivo, Sala 1005

### PNEUMOLOGIA

CRM 10614 RQE-RS14434	Aland Waldow	<b>ER</b>	3324-6677 3329-4639 3025-4174 98806-3360	Rua Mal. Deodoro, 400 E, Ed. Piemonte Exec, Sala 206 Rua Mal. Deodoro, 400 E, Ed. Piemonte Exec, Clínica Ames. Sala 703
CRM 3449 RQE 617	Oreste Pedro Maia Andrade	<b>ER</b>	3322-0297 99952-8795	Rua Barão do Rio Branco, 406, Polic. Rio Branco, Sala 9
CRM 17788 RQE 15291	Thaís Camila Vivi	<b>ER</b>	3323-4605	Av. Fernando Machado, 615 E, Clínica Angioclínica

### PSIQUIATRIA

CRM 7920 RQE 3263	Jacques Zorzetto	<b>ER</b>	3323-8228	Av. Porto Alegre, 120, Centro Médico, Sala 210
CRM 15564 RQE 17165	Juliana Perizzolo	<b>ER</b>	3313-4216	Rua Barão do Rio Branco 244 , 2º andar, Sala 07, Centro
CRM 2834 RQE 11910	Max Schwoelk Neto	<b>E</b>	3322-1087 98851-4528	Av. Porto Alegre, 427 D, Edifício Lázio Executivo, Sala 1107
CRM 19964 RQE 16217	Rafaella Pavan	<b>E</b>	3361-1812	Rua Barão do Rio Branco 243 E, Univida, Centro
CRM 18090 RQE 18090	Renato Cavanus Pagani	<b>E</b>	7049-3800	Rua São Marcos 550, Rua Israel 835 F

## RADIOLOGIA E DIAGNÓSTICO POR IMAGEM

CRM 10598 RQE 6322	André Henrique Montemezzo	<b>ER</b>		Centro de Diagnóstico por Imagem Unimed Chapecó
CRM 7351 RQE 10344	Astério Jerônimo D. Dorneles Filho	<b>ER</b>	3329-4317	Av. Porto Alegre, Esquina com Uruguai, 360 E
CRM 4054 RQE 6843 RQE 6838	Cirene Maria de Moraes	<b>E</b>	3323-1148	Rua Uruguai, 71 E, Centro Clínico Chapecó, Sala 104
CRM 1201 RQE 752	Clóvis Hercílio Isolani	<b>E</b>	3322-2753	Av. Porto Alegre, 120 E, Centro Médico, Sala 105
CRM 18261 RQE 10137	Fabio Miranda Bordin	<b>ER</b>		Centro de Diagnóstico por Imagem Unimed Chapecó
CRM 16649 RQE 8629	Isabela Garcia Vieira	<b>ER</b>		Centro de Diagnóstico por Imagem Unimed Chapecó
CRM 18206 RQE 10076	Jonas de Souza Dalabona	<b>ER</b>		Centro de Diagnóstico por Imagem Unimed Chapecó
CRM 20445 RQE 12721	Mayra Dal Bianco Sonagli	<b>ER</b>		Centro de Diagnóstico por Imagem Unimed Chapecó
CRM 12745 RQE 10796	Mateus Broetto	<b>E</b>		Centro de Diagnóstico por Imagem Unimed Chapecó
CRM 15350 RQE 8417	Rafael Agnolin	<b>ER</b>		Centro de Diagnóstico por Imagem Unimed Chapecó

## RADIOTERAPIA

CRM 9222 RQE 8589	Hélvion Antônio Ribeiro Filho	<b>E</b>	3321-6766	Rua Florianópolis 1448 E
----------------------	-------------------------------	----------	-----------	--------------------------

## REUMATOLOGIA

CRM 17841 RQE 14834	André Luiz Bortoluzzi	<b>ER</b>	3199-3656 99990-6868	Av. Fernando Machado 141, Sala 1406
CRM 7642 RQE 2198	Félix José Trentin Filho	<b>ER</b>	3323-7347	Rua Barão do Rio Branco, Edifício Belenzier 284, Sala 06, Centro
CRM 25700 RQE 16070	Isabela de Araújo e Santos	<b>ER</b>	49 3981-0028	Av. Porto Alegre, 427 D, Ed. Lázio Executivo, Sala 605
CRM 12926 RQE 9177	Kenia Rodrigues de Andrade	<b>ERIM</b>	3026-1422 99116-0511	Av. Nereu Ramos 1248 D, (entrada pela Rua Pinheiros)

## UROLOGIA

CRM 6293 RQE 3265	César Augusto Bombardelli	<b>E</b>	3323-3569	Rua Barão do Rio Branco, 430, Centro Integrado de Saúde, Sala 5
CRM 4897 RQE 8336	Enio Roberto Brambatti	<b>E</b>	3323-8980	Rua Uruguai, 71 E, Centro Clínico Chapecó, Salas 201 e 202
CRM 4068 RQE 5823	Hardy Franz Goldschmidt	<b>ER</b>	3323-2237	Av. Getúlio Vargas 681 S, Edifício DBusiness, Sala 103, Centro
CRM 12650 RQE 10768	Juliano Fereda	<b>ER</b>	3323-7973 3322-2313	Av. Getúlio Vargas 681 S, Edifício DBusiness, Sala 103, Centro
CRM 3226 RQE 468	Júlio Antonio Zawadzki	<b>E</b>	3322-2952	Rua Barão do Rio Branco, 300, Policlínica Sto Antônio, Sala 215
CRM 8301 RQE 5645	Leandro Valdir Viecili	<b>ER</b>	3322-9493 3322-6570	Av. Porto Alegre, 79 D, Ed. Salutare, Salas 102 e 104, Centro
CRM 13359 RQE 9899	Marcelo Zeni	<b>ERIM</b>	3316-1771	Av. General Osório, 273 D, Ed. General Osório, Sala 601
CRM 11141 RQE 5935	Paulo Fernando de Oliveira Caldas	<b>ER</b>	3323-7973 3322-2313	Av. Getúlio Vargas 681 S, Edifício DBusiness, Sala 103, Centro
CRM 22981 RQE 13773	Vinicius Rubin	<b>ER</b>	99150-4838 3025-4838	Av. Porto Alegre, 79 D, Ed. Salutare, Sala 901, Centro

## MÉDICOS ATUANTES NO COMPLEXO UNIMED

CRM 5052	Amilcar Sottili Langoski (Clínica Geral)			Hospital Unimed Chapecó
CRM 19.944	Denusia Dalben (Clínica Geral)			Hospital Unimed Chapecó
CRM 17529 RQE 16942	José Inácio Ferreira Pires (Clínica Médica)	<b>ERN</b>		Hospital Unimed Chapecó
CRM 13355 RQE 9011 RQE 9012	Juliana Sonogo Argente Foresti (Clínica Médica/Nefrologia)	<b>ER</b>		Hospital Unimed Chapecó
CRM 25632 RQE 15911 RQE 15910	Laísa Bonzanini (Medicina Intensiva e Clínica Médica)	<b>ER</b>		Hospital Unimed Chapecó



CRM 2882 Lauro Beirith (Clínica Geral)

CRM 18895  
RQE 15159 Sílvia Maria Fachin (Medicina Intensiva) **ER**

Hospital Unimed Chapecó

**CAXAMBU DO SUL****CLÍNICA GERAL**

CRM 5720 Angelo Nicolini 99923-9230 Rua Selvino Burtet, 62, anexo ao Hospital, Centro

**CORONEL FREITAS****CLÍNICA ESPECIALIZADA**

Daiane Manica Nutricionista 99920-6930 Rua Amazonas, 555, Sala Galeria do Bem, Centro

**CLÍNICA GERAL**

CRM 18081 Josiane Caroline Machado Kroth 3347-0850 Av. Santa Catarina 329, Sala 01, Centro

CRM 7116 Juliano Brustolin 3347-0512 Av. Santa Catarina, 652, Sala 18, Centro

**DERMATOLOGIA**CRM 16122  
RQE 11573 Elisa Grandó **ER** 98868-0188  
33470278 Av. Santa Catarina 329, Centro**NOVA ERECHIM****CLÍNICA GERAL**

CRM 5304 Bernardo André Barbieri 3333-0391 Rua São Marcos 132, Centro

**PINHALZINHO****CIRURGIA PLÁSTICA**CRM 14215  
RQE 11126 Tainara Cassol Schulhan **E** 3366-2877 Av. Recife, 1881, Sala 202**CLÍNICA GERAL**

CRM 19765 Karize Aimi 98894-1693 Av. Porto Alegre, 1661, Sala 02, Centro

CRM 3222 Luiz Vitório Cichoski 3334-0818 Rua São Salvador, 3006, Centro

CRM 1256 Nelso Dalcin Lago 3366-1156 Av. Recife, 1881, Sto Antônio, Centro Médico, Sala 202

CRM 13476 Paulo Fernando Crespo Carvalho 3366-3914 Av. Brasília, 1049, Centro

**CARDIOLOGIA**CRM 9596  
RQE 5836 Ronaldo José Guerra **E** 3366-3071 Av. Recife 1881, Sto Antônio, Centro Médico, Sala 310CRM 19703  
RQE 11276 Wilton César Eckert **ER** 3366-2455 Rua João Pessoa, 1969, Sala 07**GINECOLOGIA / OBSTETRÍCIA**CRM 6946  
RQE 3371 Elton Antônio Schuh **ER** 3366-2706 Av. Recife, 1881, Sto Antônio, Centro Médico, Sala 309CRM 14.824  
RQE 11.110 Marciano Anselmini **ER** 3366-2926  
98856-7671 Av. Belo Horizonte 1656, Bairro Santo Antônio**OFTALMOLOGIA**CRM 12193  
RQE 13307 Cristiano Lago **E** 3366-3413 Av. Recife, 1881, Sto Antônio, Centro Médico, Sala 202**ORTOPEDIA / TRAUMATOLOGIA**CRM 9663  
RQE 8442 Cristhian Fiorini **ER** 3366-1124 Av. Recife, 1881, Sto Antônio, Centro Médico, Sala 305**QUILOMBO****CLÍNICA GERAL**

CRM 4261 Cláudio Francisco Favaretto 3346-4272 Rua Duque de Caxias, 334, Centro, Anexo ao Hospital

**SÃO CARLOS****CLÍNICA GERAL**

CRM 1702 Sizenando de Souza Filho 3325-4389 Rua Santa Catarina, 954, Centro

**CLÍNICA MÉDICA**CRM 5708  
RQE 1474 Gilmar Luiz Brustolin **ER** 3325-4462 Travessa Osvaldo Cruz, 89**GINECOLOGIA / OBSTETRÍCIA**CRM 14475  
RQE 7404 Milena San Martins Mendonça **ER** 3325-4999 Rua Santa Catarina, 954, Sala 03, Centro

**OFTALMOLOGIA**

CRM 10324 RQE 7428	Giselle Caon de Souza <b>E</b>	3325-5739	Rua Santa Catarina, 954, Sala 204, Centro
-----------------------	--------------------------------	-----------	---

**PEDIATRIA**

CRM 5415 RQE 1233	Tanara Barroca Maurer <b>ER</b>	3325-4408	Rua Santa Catarina, 954, Centro
----------------------	---------------------------------	-----------	---------------------------------

**SAUDADES****CLÍNICA GERAL**

CRM 842	Juan Garcia Reyes	3334-0119	Av. Brasil, 736, Centro
---------	-------------------	-----------	-------------------------

CRM 3222	Luiz Vitório Cichoski	3334-0818	Av. Brasil, 736, Centro
----------	-----------------------	-----------	-------------------------

**Unimed Personal**

O que muda com o Novo Modelo de Atendimento Personalizado à Saúde?

As consultas deverão ser realizadas com o seu médico, no Núcleo de Atendimento Personalizado à Saúde (NAPS), que buscará a resolução de seus problemas. O núcleo fica localizado na Avenida General Osório, esquina com a Rua Barão do Rio Branco, 1º andar (entrada pela General Osório).

O beneficiário deverá realizar o agendamento diretamente com o APS. Quando realizada a consulta, o médico avaliará a necessidade ou não de encaminhamento do caso a um especialista.

É a partir desse contato que você, beneficiário, terá uma equipe que o acompanhará ao longo do tempo. Trata-se de um vínculo com o cuidado e com a sua saúde!

\*ATENÇÃO: as especialidades de Pediatria, Oftalmologia, Ginecologia/Obstetrícia e Anestesiologia continuarão com o agendamento direto no consultório da especialidade.

Manual do Beneficiário Unimed Chapecó

O Manual do Beneficiário Unimed Chapecó pode ser acessado pelo site [www.unimed.coop.br/chapeco](http://www.unimed.coop.br/chapeco). O documento contém informações sobre os principais aspectos e condições do contrato de plano de saúde firmado entre Operadora e Cliente, seja ele empresarial ou individual familiar.

O plano  
é nosso

O potencial  
é todo seu.

O Plano de Sucessão da Unimed desenvolve competências dos nossos cooperados e colaboradores para torná-los grandes líderes do futuro.

## PLANO DE SUCESSÃO

- 1 Mapear cargos estratégicos de maior complexidade para a Unimed.
- 2 Identificar profissionais que são potenciais para esses cargos ou funções.
- 3 Desenvolver habilidades para torná-los potenciais sucessores.

**Unimed**   
Chapecó

Fique atento, o próximo pode ser você.

# Aprimore o seu desenvolvimento profissional com a Uni.

Chegou mais um benefício para quem faz parte da Unimed. A UNI oferece oportunidades de qualificação profissional a todos os cooperados e colaboradores, das mais diversas áreas, através do conhecimento.



**Universidade Corporativa Unimed**

**Unimed**   
Chapecó



CRESCIMENTO PROFISSIONAL



CURSOS E TREINAMENTOS PRESENCIAL & ON-LINE



CERTIFICAÇÃO + ATUALIZAÇÃO PERIÓDICA

\*Fones de ouvido e outros equipamentos devem ser de uso pessoal.

acesse:  
[unimedchapeco.coop.br/uni](http://unimedchapeco.coop.br/uni)  
e saiba mais