

somos **coop** »

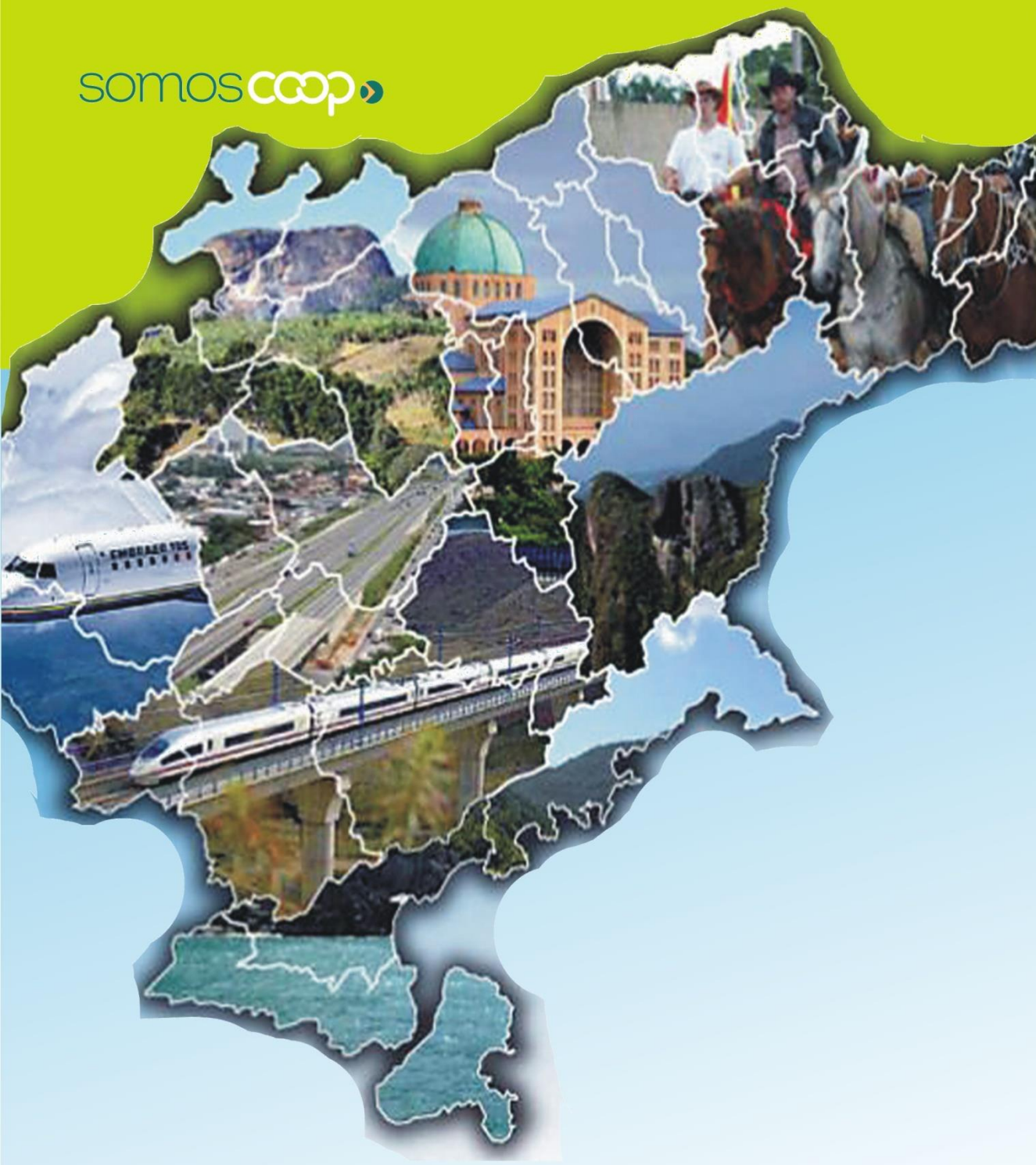

Relatório Gestão 2022

Unimed 
Vale do Paraíba

Expediente

Coordenação Geral/Supervisão

Diretoria Executiva

Produção Editorial

Área de Comunicação

Projeto Gráfico e Diagramação

Área de Marketing

Colaboração:

Todas as áreas da Unimed Vale do Paraíba

Sobre o Relatório

Neste Relatório Gestão, realizado anualmente, a Unimed Vale do Paraíba compartilha com suas associadas, para aprovação, os resultados de suas atividades realizadas no período de 1º de janeiro a 31 de dezembro de 2022. Após aprovado em Assembleia Geral Ordinária, este relatório é encaminhado a Fesp e Unimed do Brasil.

Para esclarecimentos de dúvidas, ou envio de críticas e sugestões, o contato pode ser realizado através de nossa Assessoria de Comunicação e Marketing, pelo e-mail eventos@unimedvaledoparaiba.com.br.

Sumário

• <i>Expediente.....</i>	<i>02</i>	• <i>Responsabilidade Social e Sustentabilidade.....</i>	<i>23</i>
• <i>Sobre o Relatório.....</i>	<i>02</i>	• <i>Ouvidoria.....</i>	<i>24</i>
• <i>Unimed Vale do Paraíba.....</i>	<i>03</i>	• <i>Ações Endomarketing.....</i>	<i>25</i>
• <i>Mensagem da Diretoria.....</i>	<i>04</i>	• <i>Trabalhos realizados pela Equipe em 2022.....</i>	<i>25</i>
• <i>Governança Corporativa.....</i>	<i>05</i>	• <i>Planejamento 2023.....</i>	<i>27</i>
• <i>A Cooperativa.....</i>	<i>06</i>	• <i>Informações do Exercício.....</i>	<i>28</i>
• <i>Associadas.....</i>	<i>08</i>	• <i>Relatório Auditoria Independente.....</i>	<i>30</i>
• <i>Organograma.....</i>	<i>11</i>	• <i>Balanço Patrimonial.....</i>	<i>32</i>
• <i>Desenvolvimento Humano.....</i>	<i>12</i>	• <i>Parecer Conselho Fiscal.....</i>	<i>41</i>
• <i>Serviços Prestados.....</i>	<i>16</i>		
• <i>Atendimentos na Rede Credenciada.....</i>	<i>18</i>		



Em 26 de setembro de 1994, através de AGO, realizada na Rua Vilaça nº 820 - São José dos Campos, foi aprovada pelas Unimeds do Vale do Paraíba a constituição da Federação das Unimeds do Vale do Paraíba - Cooperativas Médicas do Estado de SP.

Inicialmente funcionava apenas como fórum político das Unimeds do Vale do Paraíba, por esse motivo não houve registro, mas conforme evolução dos processos e necessidade de representatividade das Unimeds do Vale do Paraíba foi registrada em 16 de agosto de 1996, sendo hoje denominada como Unimed Vale do Paraíba Federação Intrafederativa das Cooperativas Médicas, CNPJ 01.773.319/0001-12, com registro definitivo na ANS sob nº 334511.

Hoje a Unimed Vale do Paraíba tem o papel institucional, com intuito de valorização de suas Associadas, concentrando seus esforços em capacitar os dirigentes, cooperados e técnicos e compartilhando serviços entre si.

A Unimed Vale do Paraíba abrange municípios na área de ação, para efeitos de admissão de Associados circunscrita nos municípios do Vale do Paraíba, Litoral Norte Paulista e Serra da Mantiqueira. O Código de denominação perante o Sistema Unimed é 860, tendo sete Unimeds Associadas, conforme segue:

004 - Unimed São José dos Campos

020 - Unimed Guaratinguetá

040 - Unimed Taubaté

057 - Unimed Pindamonhangaba

090 - Unimed Lorena

091 - Unimed Caçapava

268 - Unimed Campos do Jordão

A sede da Unimed Vale do Paraíba, está registrada na Comarca de Pindamonhangaba, na Rua Visconde de Pindamonhangaba, nº 100, Jardim Boa Vista, CEP: 12.401-011.



Missão

Integrar, representar e assessorar as Singulares Associadas, objetivando o desenvolvimento do sistema Unimed em nossa região de atuação.



Visão

Ser reconhecida como referência por promover ações estratégicas que garantam a liderança de mercado, valorização do trabalho médico e satisfação dos Clientes.



Valores

Cooperativismo
Ética
Transparência
União
Promoção da Saúde
Respeito



No ano 2022 conseguimos finalizar o exercício com resultado positivo, porém, enfrentamos vários desafios que foram superados com o esforço e dedicação do Conselho de Administração, Colaboradores e Associadas.

Continuamos com a prestação dos serviços de gestão do Módulo Coração, do intercâmbio dos prestadores Clínica Saint Germain, e até setembro de 2022, com a rede credenciada das cidades de Cachoeira Paulista e Cruzeiro, sendo que após esse período essa rede foi transferida para a Unimed de Lorena, por pertencer a sua área de ação.

Disponibilizamos, em parceria Fesp/Sescoop, Cursos, Palestras e Lives (on-line) para colaboradores e cooperados de nossas Associadas, visando o desenvolvimento humano.

No formato presencial, conseguimos disponibilizar os cursos de Emergência Médica: ATLS, ACLS, ALSO e PALS.

Continuamos apoiando nossas Associadas com a negociação conjunta com prestadores de serviços de gases medicinais e hemoterapia, e iniciamos a negociação com fornecedor de software de rede, para correção da rede prestadora junto à Agência Nacional de Saúde.

Realizamos a visita técnica nos prestadores do Módulo Coração e da Internação Psiquiátrica, para atestarmos a qualidade e confiabilidade dos serviços prestados. Também realizamos a vistoria técnica no Hospital da Unimed de Guaratinguetá - CEPOG, para melhoria da classificação hospitalar e ingresso ao Módulo Coração.



Dr. Julio César Teixeira Amado

Diretor Presidente



Dr. Paulo de Sá Leite Martins

Diretor Administrativo



Dr. José Renato Couppê Schmidt

Diretor Financeiro

Concluimos o preenchimento do ciclo 2022 do Programa de Desenvolvimento da Gestão das Cooperativas - PDGC do SESCOOP, e recebemos o percentual de 83,77% no quesito Governança e 84,40% no quesito Gestão.

Perdemos receitas importantes, como o serviço prestado ao CEOV, rede de prestadores em Cruzeiro e Cachoeira Paulista e o comissionamento da Seguros Unimed, referente ao contrato da Canção Nova, mas, estamos em busca de novos projetos, para gerar trabalho e renda a esta Intrafederativa, bem como, atender aos anseios de nossas Associadas, visando qualidade e economia nos serviços prestados.

Passamos por dificuldades com a Operadora AVAMP - Associação Valeparaibana de Assistência Médica Policial, contrato firmado na prestação de serviços médico/hospitalar, devido a situação financeira e a direção fiscal instaurada pela ANS, mas, com o empenho das gestões estão sendo sanadas.

Agradecemos o Conselho de Administração, desta Intrafederativa, pela participação, colaboração e confiança, concedendo autonomia à Diretoria Executiva, para realização do cumprimento das obrigações de gestão.

Agradecemos aos Diretores Executivos, Conselheiros Administrativos e Fiscais, Colaboradores e aos Técnicos de nossas Associadas, por todo o apoio recebido.

O Sistema Unimed provou ser forte, onde temos a certeza que as dificuldades e desafios continuarão sendo superados!



Conselho de Administração

Dr. Julio César Teixeira Amado - São José dos Campos

Dr. Paulo de Sá Leite Martins - Caçapava

Dr. José Renato Couppê Schmidt - Pindamonhangaba

Dr. Gerson Vielas Alves - São José dos Campos

Dr. Danilo Garcia de Araujo - Caçapava

Dr. Maura Aparecida da Silva- Pindamonhangaba

Dr. Maria Aparecida Marcondes de Andrade Nogueira - Lorena

Dr. Marco Antonio Sarquis Ude - Lorena

Dr. Edison Lourenço Riccomi-Guaratinguetá

Dr. Reinaldo Antonio Monteiro Barbosa - Guaratinguetá

Dr. Marcus Vinicius Maia Rezende - Campos do Jordão

Dr. Pérsio Miranda - Campos do Jordão



Delegados:

TITULAR: *Dr. Julio César Teixeira Amado - São José dos Campos*

1º SUPLENTE: *Dra. Maria Aparecida Marcondes de Andrade Nogueira - Lorena*

2º SUPLENTE: *Dr. José Renato Couppê Schmidt - Pindamonhangaba*

Conselho Fiscal - Exercício 2022

Mandato: abril de 2022 a março de 2023:

Membros Efetivos

Dr. Fernando Martins Soares - São José dos Campos

Dr. José Geraldo Lemes Valadão - Guaratinguetá

Dr. Douglas Teixeira Freire - Caçapava

Membros Suplentes

Dr. Luiz Antonio Reis Pereira Baptista - Lorena

Dr. José Luiz Castro de Mello Cesar - Pindamonhangaba

Dr. Márcio Alberto Arakaki - Campos do Jordão



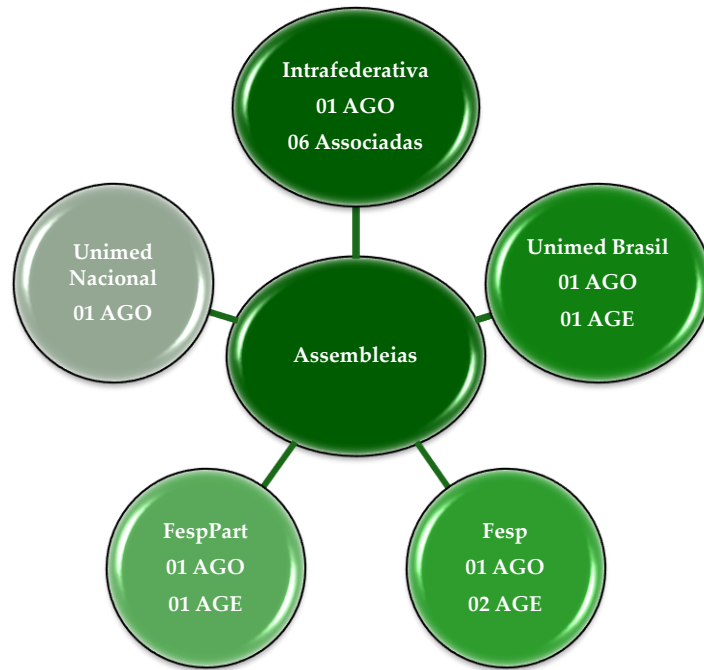

A Cooperativa

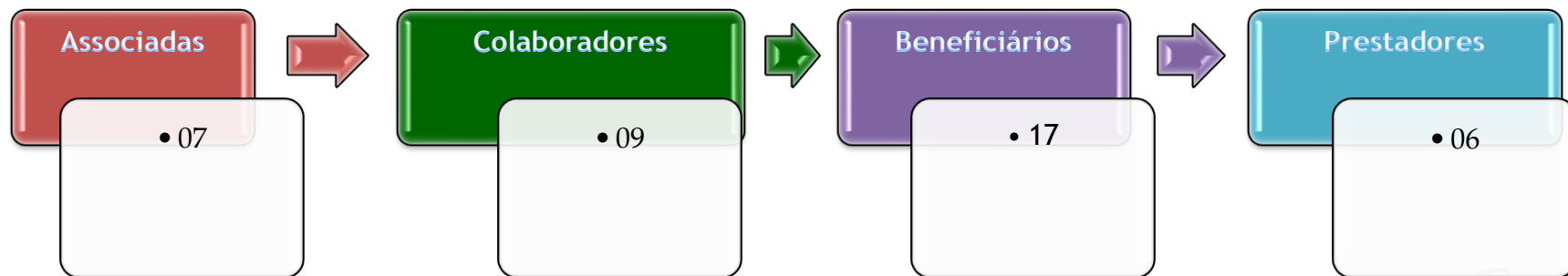

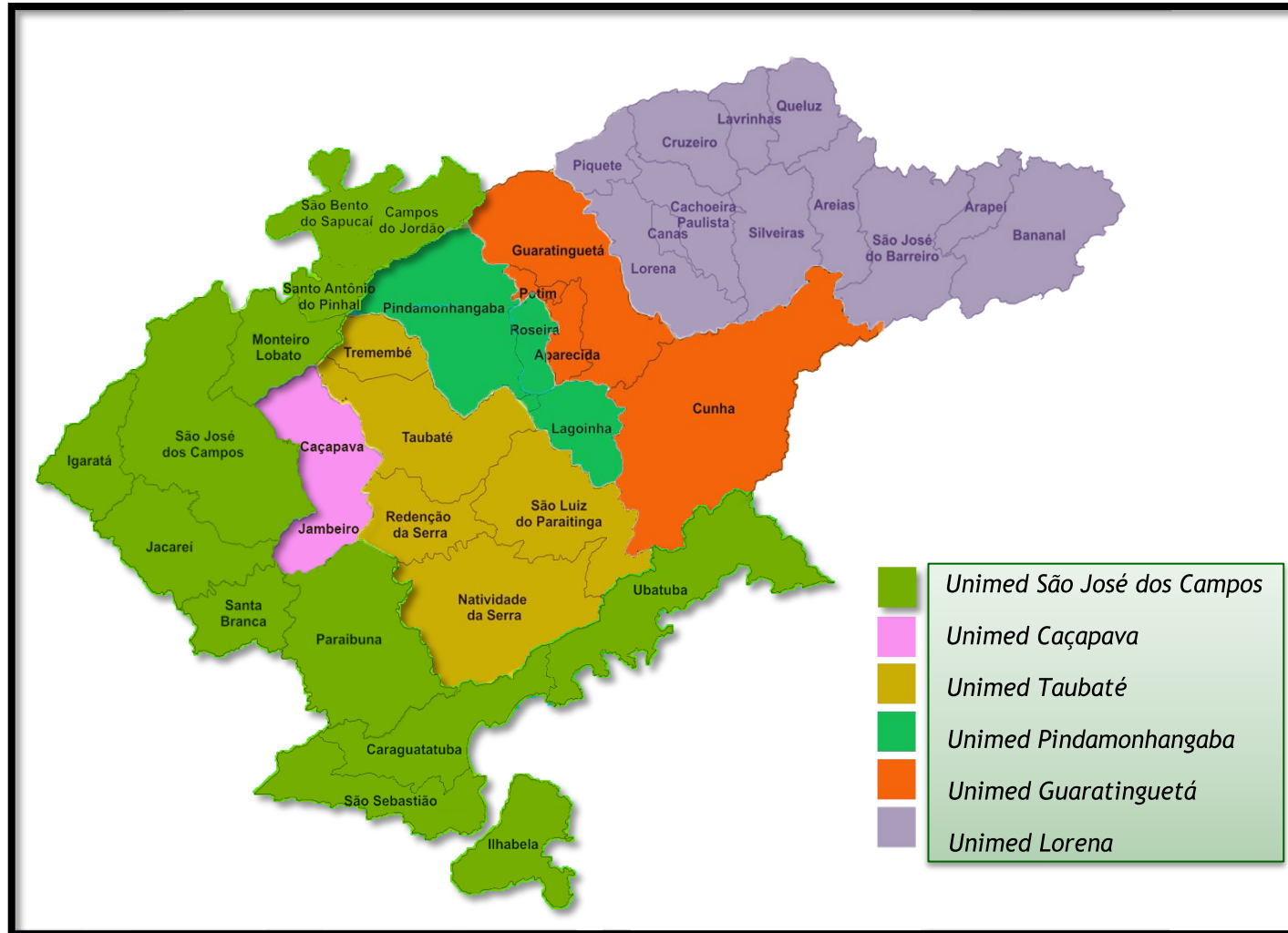

Unimed São José dos Campos



Com mais de 50 anos de existência, a Unimed São José dos Campos nasceu da união de um grupo de médicos e se consolidou como a maior Operadora de Saúde no Vale do Paraíba. Atualmente, possui mais de 700 médicos cooperados para atender os seus mais de 100 mil clientes com eficiência, qualidade e excelência e humanização.

Nossa Essência? Somos uma marca feita por pessoas para cuidar de pessoas!

Com uma estrutura completa: laboratórios, centro de atendimento, pronto atendimentos, hospital dia e um dos mais modernos e bem equipados hospitais da região, o Santos Dumont Hospital, especializado em cirurgias de média e alta complexidade.

Entre os diferenciais da Unimed SJC está o espaço dedicado à medicina preventiva, o NAIS/Viver Bem, que promove ações e programas que

visam à melhora da saúde e qualidade de vida. Com uma equipe multidisciplinar, os profissionais das áreas de nutrição, fisioterapia, enfermagem, entre outros, orientam e auxiliam os pacientes em programas como o antitabagismo, diabetes, reeducação alimentar, cuidados com a coluna, planejamento familiar, entre outros.

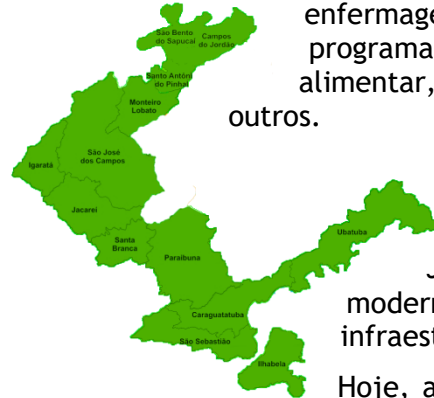

A Unimed SJC cresce todos os dias e para atender todos seus clientes com comodidade e conforto, inaugurou sua nova sede localizada na região do Jardim Aquarius, conhecida por ser um dos locais mais modernos da cidade, de fácil acesso e com uma ótima infraestrutura.

Hoje, a Unimed SJC colhe os frutos plantados pelos médicos que acreditaram no potencial e força da cooperativa e busca estar sempre alinhada ao mercado e preparada para o crescimento contínuo, oferecendo sempre o melhor serviço médico aos seus clientes.

Unimed de Caçapava



A Unimed Caçapava completa 40 anos de uma história escrita sob o pilar do compromisso com a sociedade e com o meio



ambiente, viabilizados a partir de projetos de responsabilidade sócio-ambiental, porque cuidar da saúde e do bem-estar é cuidar do coletivo, é trabalhar para que o mundo progrida e para que as futuras gerações possam contar com as riquezas que dispomos hoje.



Unimed de Taubaté



A Unimed de Taubaté foi fundada em 23 de maio de 1972, com o objetivo de congregar os integrantes da profissão médica, proporcionando-lhes condições para o exercício de suas atividades e aprimoramento dos serviços de



assistência médica e hospitalar. Há 50 anos está em uma trajetória crescente, marcada pela credibilidade e pelo reconhecimento de sua excelência nos serviços prestados ao longo deste período.

Unimed de Pindamonhangaba



Unimed Pindamonhangaba foi fundada em 14 de março de 1976, por um grupo de médicos do município que encontraram no cooperativismo uma alternativa para os serviços médicos prestados à população.

Crescendo junto com sua comunidade, a Unimed completa seus 44 anos com mais de

150 (cento e cinquenta) médicos cooperados, cobrindo diversas especialidades e totalizando mais de 25% de clientes da população, na sua área de abrangência, que compreende cerca de 3 municípios: Pindamonhangaba, Roseira e Lagoinha.

Atualmente, a Unimed Pindamonhangaba conta com uma equipe qualificada de funcionários que prestam atendimento de alto padrão em suas unidades: Sede Administrativa, Laboratório de Análises Clínicas, Centro de



Especialidades Médicas - Moreira César, Farmácia, Medicina Preventiva, Departamento de Saúde Ocupacional, Departamento Comercial, Centro de Diagnostico Por Imagem e Hospital 10 de Julho que possui pronto atendimento 24 horas.

A Unimed Pindamonhangaba conta, também, com diversos serviços com Tecnologia Avançada, credenciados nas diversas áreas, e um serviço de Medicina Preventiva que orienta toda a comunidade de Pindamonhangaba.

Situa-se na região central do Vale do Paraíba Paulista, região leste do Estado de São Paulo. O Município tem ao norte a Serra da Mantiqueira e ao sul a Serra do Quebra Cangalha - contraforte da Serra do Mar. É cortado pela Rodovia Presidente Dutra, que liga as cidades de São Paulo e Rio de Janeiro, distando de cada uma delas, respectivamente, 140 Km e 260 Km. Está próximo ao Estado de Minas Gerais, cuja capital Belo Horizonte é um dos maiores e importantes centros metropolitanos do País.



Unimed de Guaratinguetá



A Unimed Guaratinguetá está presente na vida de milhares de pessoas, levando assistência médica completa e de qualidade.

Fundada em junho de 1971, por um grupo de médicos dedicados e preocupados em

promover a saúde da população, a Unimed Guaratinguetá conta hoje com cerca de 12 mil beneficiários, das cidades de Guaratinguetá, Cunha, Aparecida e Potim. Quem vem à região também recebe atendimento de



qualidade. Os usuários de intercâmbio, ou seja, de outros estados e cidades do Brasil contam com nossa excelência em assistência médica.

Possuímos um corpo clínico altamente preparado em mais de 40 especialidades, além de clínicas, hospitais e laboratórios que possuem um padrão de excelência no atendimento dos nossos clientes.

A Unimed Guaratinguetá retribui a confiança e o espaço que conquistou no cotidiano da cidade e de seus moradores investindo de forma permanente em sua estrutura de atendimento. Aqui você é atendido com a qualidade de 50 anos de experiência da Cooperativa em Guaratinguetá.

Unimed de Lorena



Em agosto de 1981, um grupo de 33 médicos formou a Unimed de Lorena.

Nossa finalidade é oferecer assistência médica, serviços complementares e hospitalares qualificados a todos os seus usuários, apostando na qualidade

dos profissionais da cidade.

Hoje a Unimed tem como missão cuidar da saúde dos clientes com respeito, gerando valor para nossos cooperados com resultados sustentáveis para os nossos negócios, visando ser reconhecida em nossa região pela credibilidade e gestão responsável, sem



esquecer os valores que nos sustentam.

O que começou em Lorena, hoje abrange 12 cidades.

Atualmente temos mais de 100 médicos cooperados em diversas especialidades.

Nestes 40 anos de história, conquistamos nosso Hospital Próprio, Centro de Especialidades, Fisioterapia, Centro de Oncologia, Medicina Preventiva, Centro de diagnóstico e Posto de Coleta nas cidades de Lorena, Piquete, Cruzeiro, Cachoeira Paulista.

Em breve inauguraremos o Centro Cirúrgico no Hospital de Lorena, com 5 grandes salas, atendendo cirurgias de alta complexidade.



ORGANOGRAMA DA UNIMED VALE DO PARAÍBA FEDERAÇÃO INTRAFEDERATIVA DO VALE

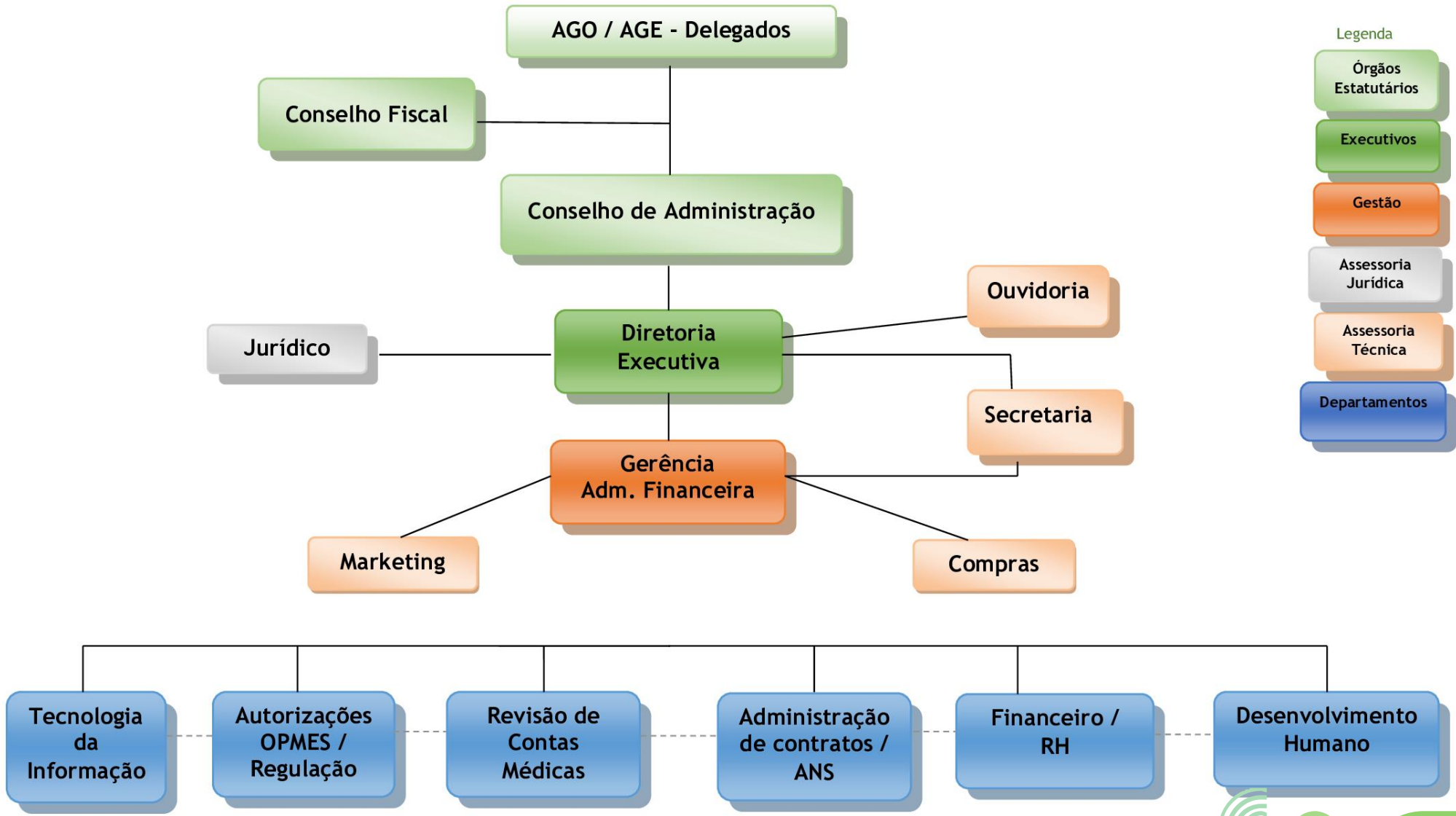

Pós pandemia, continuamos no ano de 2022, trabalhando nosso Institucional de forma diferenciada, com diversos cursos, palestras, encontros e lives (EAD), em parceria com a Fesp e Sescop, destinados aos Cooperados, Dirigentes, Conselheiros, Gestores e Colaboradores de nossas Associadas, no intuito de atender suas perspectivas, tentando atingir os objetivos de cada uma.

1º Semestre

INTRAFEDERATI...

- VALE DO PARAÍBA
- CENTRO OESTE PAU...
- CENTRO PAULISTA
- FESP
- NORDESTE PAULISTA
- OESTE PAULISTA
- SUDESTE PAULISTA
- (vazio)



- CENTRO-OESTE PAULISTA
- NORDESTE PAULISTA
- OESTE PAULISTA
- CENTRO PAULISTA
- SUDESTE PAULISTA
- VALE DO PARAÍBA

UNIMEDS

- CAÇAPAVA
- GUARATINGUETÁ
- LORENA
- PINDAMONHANG...
- SÃO JOSÉ DOS ...
- TAUBATÉ
- VALE DO PARAÍBA
- ABC
- ADAMANTINA
- ALTA MOCIANA

TRILHA

- AHUSP
- APS
- DESENVOLVIME...
- FORMAÇÃO DE ...
- INCLUSÃO DE P...
- INSTITUCIONAL
- OPERADORAS D ...
- PDGC
- SEGURANÇA DO...
- SERVIÇOS E RE...
- COOPERADOS

CURSO

- ANÁLISE DE CO...
- ATENÇÃO À SAÚ...
- ATENÇÃO À SAÚ...
- DESENVOLVIME...
- DESENVOLVIME...
- EXCEL BÁSICO ...
- EXCEL BÁSICO ...
- EXCEL BÁSICO ...
- EXECUTIVO EM ...
- EXECUTIVO EM ...
- FORMAÇÃO PAR...

MÊS

- FEVEREIRO
- MARÇO
- ABRIL
- MAIO
- JUNHO
- JULHO
- JANEIRO
- AGOSTO
- SETEMBRO
- OUTUBRO
- NOVEMBRO

STATUS

- CONCLUINTE
- EVADIDO
- NÃO CONCLUINTE
- (vazio)

CONCLUINTE pessoa que se matriculou e compareceu em 75% ou mais dos encontros e teve direito ao certificado
NÃO CONCLUINTE pessoa que se matriculou mas não teve mais que 75% de presença
EVADIDO pessoa que se matriculou mas não compareceu em nenhum encontro

Status / Conclusão



Participações

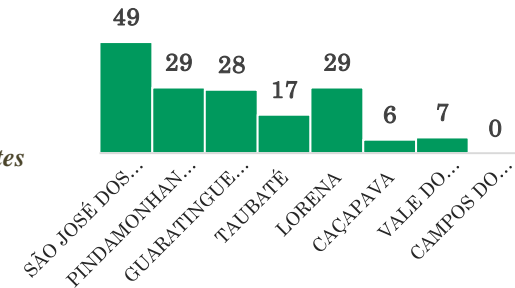

Participações por Trilha

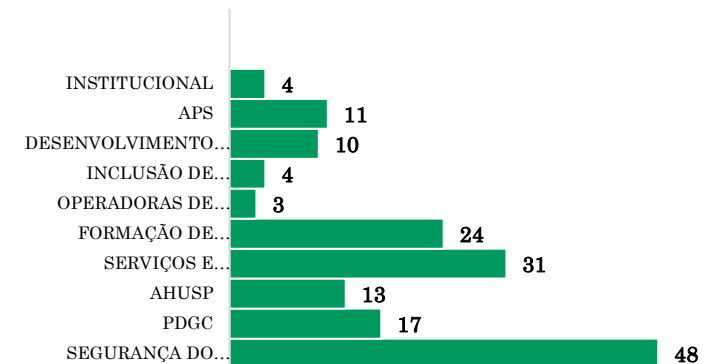

INTRAFEDERATI...

- VALE DO PARAÍBA
- CENTRO PAULISTA
- CENTRO-OESTE
- CENTRO-OESTE ...
- FESP
- NORDESTE PAU...
- OESTE PAULISTA



UNIMEDS

- CAÇAPAVA
- GUARATINGUETÁ
- INTRA VALE DO ...
- LORENA
- PINDAMONHANG...
- SÃO JOSÉ DOS ...
- TAUBATÉ

Status de Conclusão



100,0
Concluintes

0,0
Não Concluintes

0,0
Evadidos

Participações

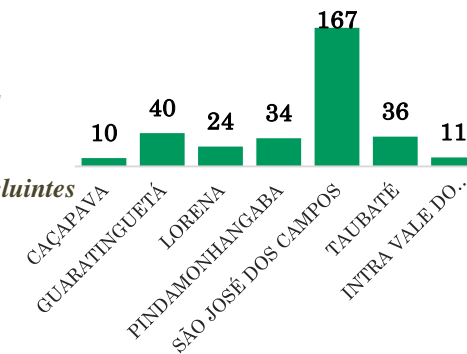

TRILHA

- AHUSP
- APS
- DESENVOLVIME...
- GESTÃO DE CO...
- INCLUSÃO DE P...
- INSTITUCIONAL
- OPERADORAS D...
- PDGC
- SEGURANÇA DO...
- SERVIÇOS E RE...
- TERAPIAS ESPE...

AÇÃO EDUCACIO...

- ACLS - INTRA VA...
- ALSO - INTRA VA...
- ATENÇÃO À SAÚ...
- ATENÇÃO À SAÚ...
- ATENÇÃO INTEG...
- ATLS - INTRA VA...
- CERTIFICAÇÃO ...
- COMO FALAR E...
- CONTRATAÇÃO ...
- EXCEL AVANÇA...
- EXCEL AVANÇA...

MÊS

- MAIO
- JUNHO
- JULHO
- AGOSTO
- SETEMBRO
- OUTUBRO
- NOVEMBRO
- DEZEMBRO
- JANEIRO
- FEVEREIRO
- MARÇO

STATUS

- CONCLUINTE
- EVADIDO
- NÃO CONCLUINTE
- CONCLUINTE
- NÃO CONCLUINTE
- NÃO CONCLUINTE
- (vazio)

MAIO e JUNHO: As ações contempladas nesses meses referem-se a cursos que iniciaram no 1º semestre mas só finalizaram no 2º semestre.

Participações por Trilha

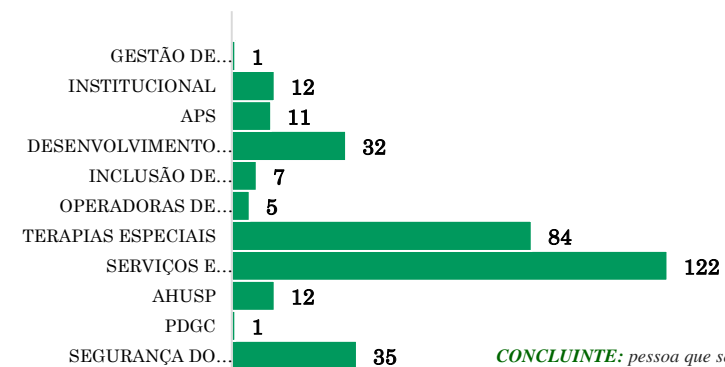

CONCLUINTE: pessoa que se matriculou e compareceu em 75% ou mais dos encontros e teve direito ao certificado

NÃO CONCLUINTE: pessoa que se matriculou mas não teve mais que 75% de presença

EVADIDO: pessoa que se matriculou mas não compareceu em nenhum encontro



Realizamos para os Cooperados de nossas Associadas, os cursos presenciais de Emergência Médica: ATLS, ACLS, ALSO e PALS.



CURSO ACLS

Realizamos o curso ACLS (Suporte de Vida Avançado em Cardiologia), no dias 08 e 09 de outubro de 2022, com a inscrição de 30 cooperados e 2 enfermeiros das UnimedS do Vale do Paraíba, com a presença de 84% dos inscritos, e a aprovação de 781% dos alunos.



CURSO ALSO

Realizamos o curso ALSO (Suporte de Vida Avançado em Obstetrícia), no dias 19 e 20 de novembro de 2022, com a inscrição de 22 cooperados e 06 enfermeiros das UnimedS do Vale do Paraíba, com a presença de 89% dos inscritos, e a aprovação de 75% dos alunos.



CURSO ATLS

Realizamos o curso ATLS (Suporte de Vida Avançado no Trauma), no dias 05 e 06 de novembro de 2022, com a inscrição de 16 cooperados das UnimedS do Vale do Paraíba, tendo a presença de 81% dos inscritos e a aprovação de 75% dos alunos.



Curso PALS

Realizamos o curso PALS (Suporte de Vida Avançado no Pediatria), no dias 06 e 07 de novembro de 2021, com a participação de 20 cooperados e 10 enfermeiros das UnimedS do Vale do Paraíba, com a presença de 98,90% dos inscritos, e a aprovação de 98,79% dos alunos inscritos.



Outras Ações Educacionais:



Realizamos no dia 02 de junho de 2022, um *Treinamento das Premissas para Auditoria Técnica no Intercâmbio*, ministrado pela Dra. Eliane Amorim, consultora médica e apoio do Sr. Carlos Martins, gerente e Sra. Lilian Andrade, analista,

Realizamos no dia 02 de junho de 2022, um

Treinamento das Premissas para Auditoria Técnica no Intercâmbio

todos da área de relacionamento com Unimed - FESP, com a participação dos Médicos Auditores, Enfermeiros Auditores e Técnicos de nossas Associadas. Foram abordados vários assuntos pertinentes auditoria técnica no intercâmbio.

O intuito da realização desses treinamentos é trazer informações e conhecimentos atualizados de diversos assuntos as áreas envolvidas.



palestrantes:

Dr. Celso Fiszbeyn, auditor médico da CPP (Módulo Coração)

Dra. Marinella Patrizia Centemero, graduação em Medicina pela EPM/UNIFESTP, Título de Especialista em Cardiologia SBC, Doutora em Cardiologia pela USP, Pós-Doutorado em Cardiologia com apoio do CNPQ, Médica Assistente do Serviço de Cardiologia Invasiva do Instituto Dante Pazzanese de Cardiologia.

Participaram os médicos cooperados e técnicos das Unimed's associadas, e médicos e técnicos dos serviços contratados.

Foram apresentados dados informativos de procedimentos de Angioplastia versus Revascularização do Miocárdio no período de 2011 a 2021 em função de resultados de procedimentos realizados no Módulo Coração. As informações apresentadas forneceram dados importantes em base da discussão dos temas do Workshop.

No dia 08 de outubro de 2022 foi ministrado o Workshop em Hemodinâmica / Cirurgia Cardíaca e Utilização de FFR / RFR com a participação dos

Dra. Marinella apresentou abordando Intervenção Coronária Percutânea em Tronco de Coronária Esquerda, utilização de stents e estudo de casos referente ao uso angioplastia x cirurgia cardíaca. O assunto foi amplamente discutido pela plateia com as presenças dos hemodinamicistas Dr. Pedro Pascoli e Dr. Higo Cunha Noronha que colaboraram com informações de utilização na prática em seus procedimentos realizados.

Foi abordado o assunto referente a Utilização de FFR / RFR e Cirurgia Cardíaca, conceito e definição de FFR, importância da Detecção de Isquemia, limitações dos testes invasivos de exames, limitações da angiografia, validação de FFR, FFR na prática e resultados clínicos. FFR versus Angiografia, Custos e efetividade.





No dia 05 de setembro de 2022, realizamos o Encontro presencial - Ações Educacionais para Unimed's do Vale do Paraíba, com o intuito de

fortalecer e aprofundar o relacionamento entre a Unimed Fesp, Federação Intrafederativa e as Singulares, a equipe de profissionais da área de Desenvolvimento Humano e Institucional (DHI) da Fesp realizou um encontro presencial com os colaboradores da Intrafederativa e Singulares responsáveis pelas ações, projetos e programas educacionais para região do Vale do Paraíba. O encontro teve como pauta de discussão os seguintes itens: aspectos do Sistema Unimed, a atualização da Política de DHI, o panorama de ações educacionais realizadas no primeiro semestre de 2022, avaliação de satisfação, o Levantamento de Necessidades de Treinamento e Desenvolvimento (LNTD) para 2023, as

perspectivas das Trilhas de Aprendizagem em 2023, canais de comunicação e, ainda, a divulgação do PodFesp. Segundo Elisete Rasera, gerente de DHI da Fesp, além de serem momentos marcados pelo reencontro presencial após dois anos de reuniões on-line, esse encontro promoveu a integração entre Singulares, Intra e a Fesp: “podemos aprimorar a comunicação, esclarecer dúvidas, avaliar as ações educacionais que são promovidas pela Fesp e iniciar o trabalho de levantamento das necessidades educacionais para 2023”. A reunião presencial foi um desdobramento do trabalho extenso e aprofundado que vem sendo realizado desde 2021, buscando ampliar ainda mais a sinergia entre a Fesp e suas filiadas no campo do Desenvolvimento Humano e Institucional.



Serviços Prestados

A Unimed Vale do Paraíba tem como um de seus objetivos a intermediação de contratação de prestação de serviços as suas Associadas, reduzindo o custo e melhorando o atendimento a seus beneficiários.

Serviços contratados em nome de nossas Associadas:

Modulo Coração - Auditoria

Empresa contratada: CPP S/C Ltda (Dr. Celso Fiszbeyn)

Início da contratação: Ano 2000 quando foi criado o Projeto Coração.

Objeto do Contrato: Prestação de serviços de Auditoria Médica das internações e dos procedimentos cardíacos, relacionados aos contratos do Módulo Coração, bem como estudo, acompanhamento e negociações dos valores contratuais, firmados com prestadores de serviços hospitalares para atendimento do Módulo Coração.

Prestadores de Serviços Hospitalares “Módulo Coração”:

- Hospital Santos Dumont - São José dos Campos;
- Hospital 10 de Julho - Pindamonhangaba;
- Hospital e Maternidade Frei Galvão - Guaratinguetá;
- Irmandade da Santa Casa de Misericórdia - São José dos Campos;
- Hospital Unimed - Lorena.



Procedimentos Módulo Coração de Janeiro à Dezembro 2022.

Procedimento	Número	%
<i>Ablação de arritmias complexas</i>	12	2,17
<i>Angioplastia com Stent Farmacológico</i>	199	35,92
<i>Angioplastia Transluminal Coronária</i>	10	1,81
<i>Cateterismo cardíaco</i>	285	51,44
<i>Correção Cirúrgica das Arritmias</i>	14	2,53
<i>Correção Cirúrgica de Aneurisma Ao Torácica</i>	1	0,18
<i>Estudo Eletrofisiológico</i>	4	0,72
<i>Implante de Cardiodesfibrilador Multisítio</i>	1	0,18
<i>Implante de desfibrilador interno, placas e eletrodos</i>	2	0,36
<i>Implante de Marcapasso Bicameral</i>	11	1,99
<i>Revascularização do miocárdio</i>	8	1,44
<i>Troca de Gerador</i>	5	0,90
<i>Troca Valvar</i>	2	0,36
Total	554	100,00

Fonte: CPP 2022

Oncologia - Auditoria

Empresa Contratada: FESC - Unimed Central Santa Catarina

Início da Contratação: Desde 2022.

Objeto do contrato: prestação do serviço de Consultoria em Auditoria Médica às Unimed Lorena, Pindamonhangaba, Guaratinguetá e Caçapava. Estão contemplados no escopo do serviço, as análises nas seguintes especialidades: a) Buco-Maxilo- Facial; b) Cardiologia; c) Cirurgia Geral; d) Cirurgia Torácica; e) Cirurgia Vascular; f) Gastroenterologia; g) Genética; h) Imunobiológicos; i) Neurocirurgia;

Condições de Alta/Óbito por Procedimento, Módulo Coração de janeiro à dezembro 2022

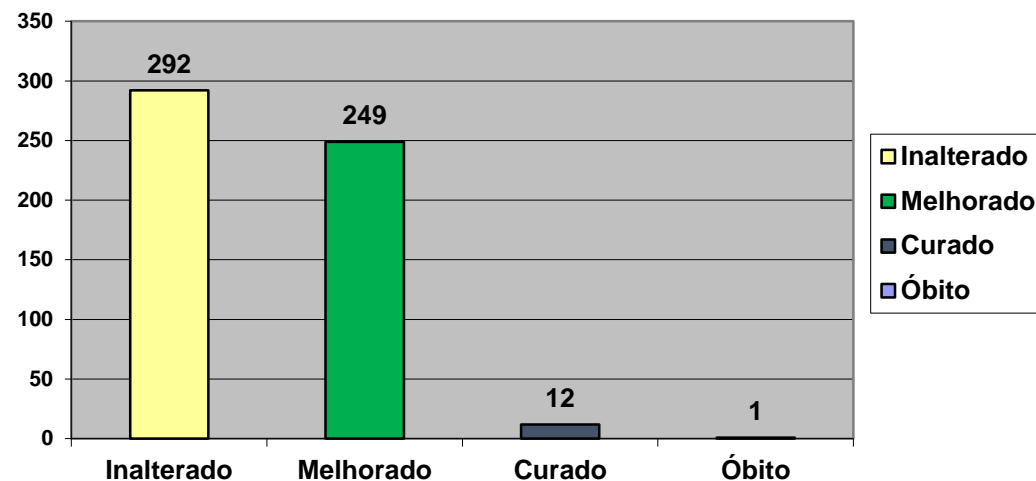

j) Oftalmologia; k) Oncologia; l) Ortopedia; m) Otorrinolaringologia; n) Urologia. Elaborar e implementar padronizações de tratamento oncológico para as Associadas;

Consultorias Realizadas às Associadas no Ano:

- 800 consultorias.



Por Especialidade / 2022

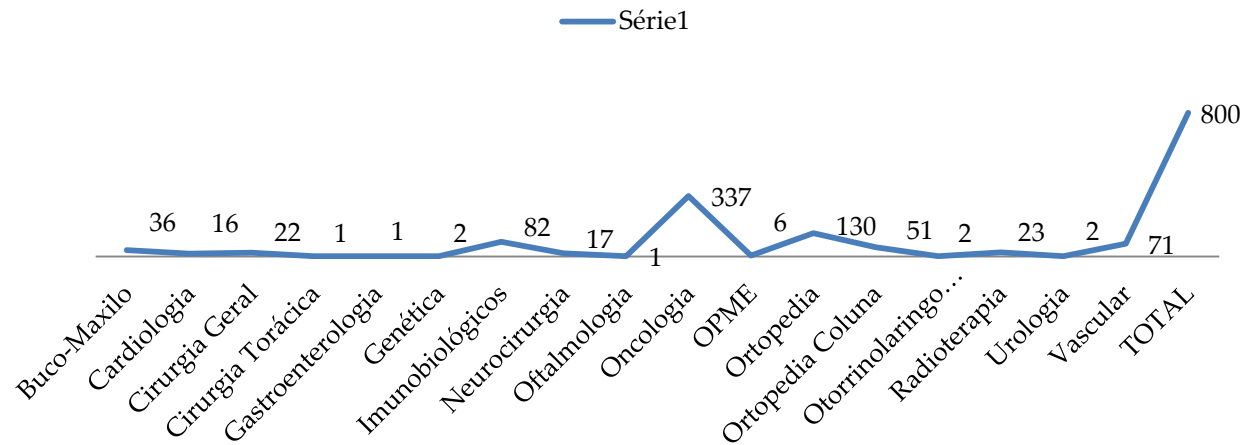

Atendimentos na Rede Credenciada

Psiquiatria

Empresa Contratada: Clínica Saint Germain

Início da Contratação: Desde 2002.

Objeto do Contrato: Prestação de Serviço através de regime de permanência (internação), de serviços de clínica médica e psicologia para atendimento à saúde mental dos beneficiários dos planos de

saúde mantidos ou operacionalizados pela Unimed Vale do Paraíba e suas Associadas.

Foram realizadas 4.837 Internações e 432 Consultas aos beneficiários das Associadas e intercâmbio no Ano.



Consultas - ano 2022

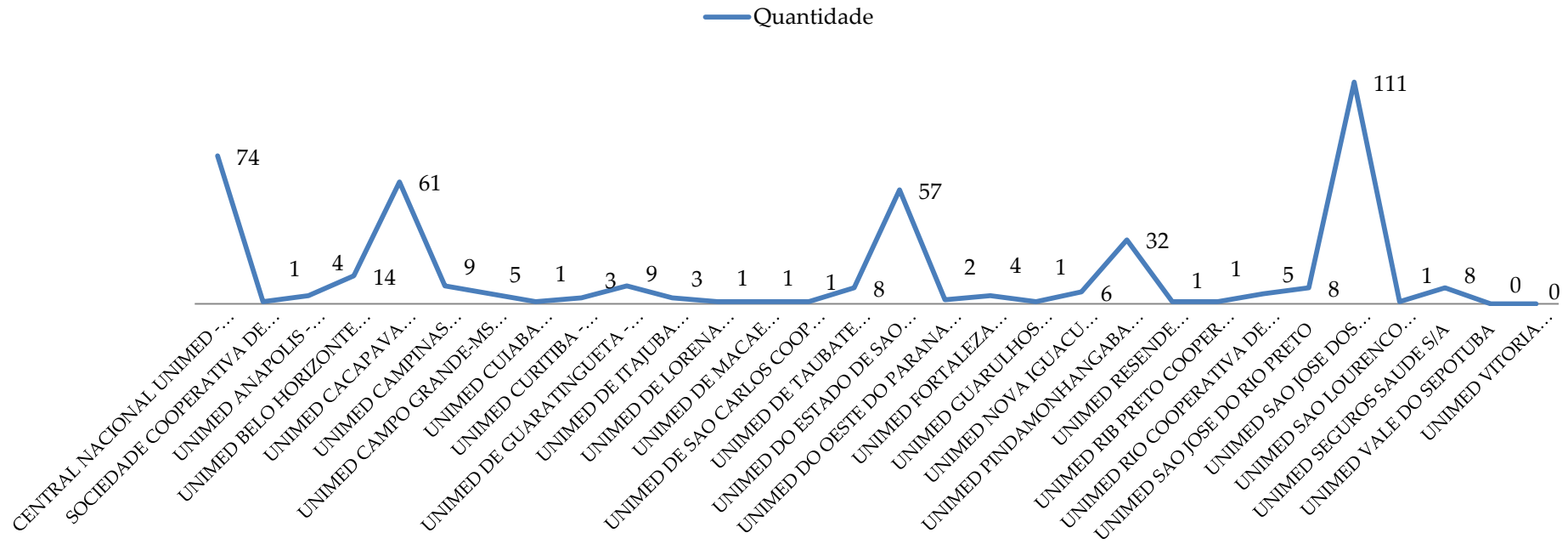

Diárias - Ano 2022

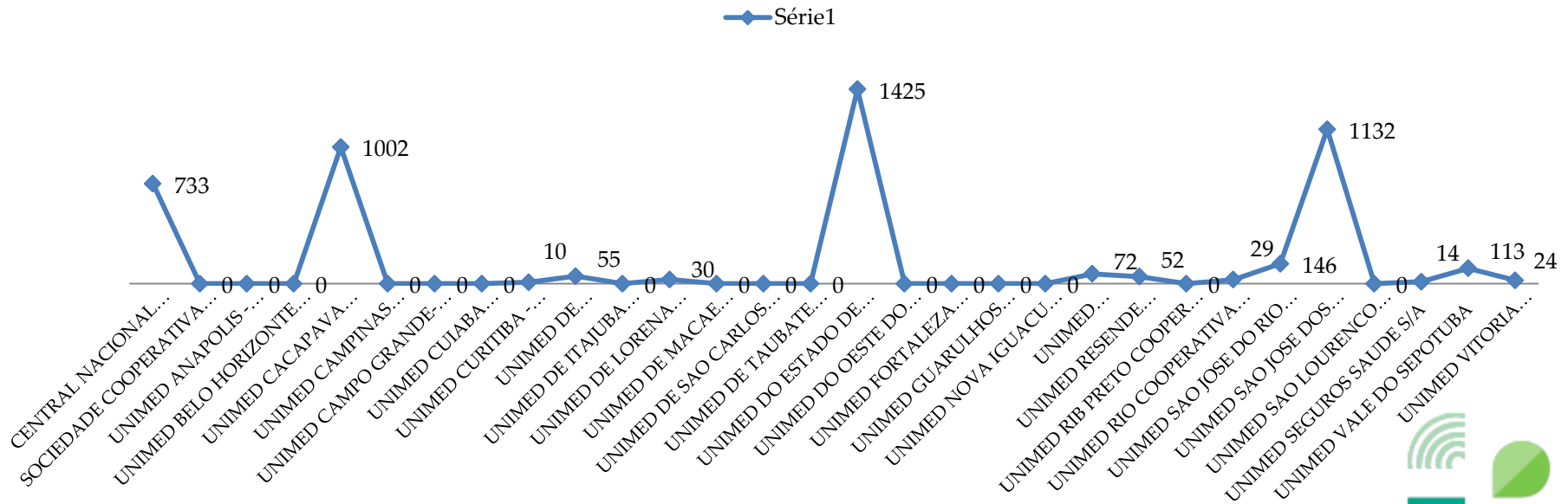

Atendimentos realizados nos Prestadores de Serviços do Vale do Paraíba

Prestador Carvalho Azevedo - Cruzeiro

De janeiro a setembro de 2022.

Foram realizadas o total de 144 consultas em consultório nesse período.

Quantidade de consultas por Unimed

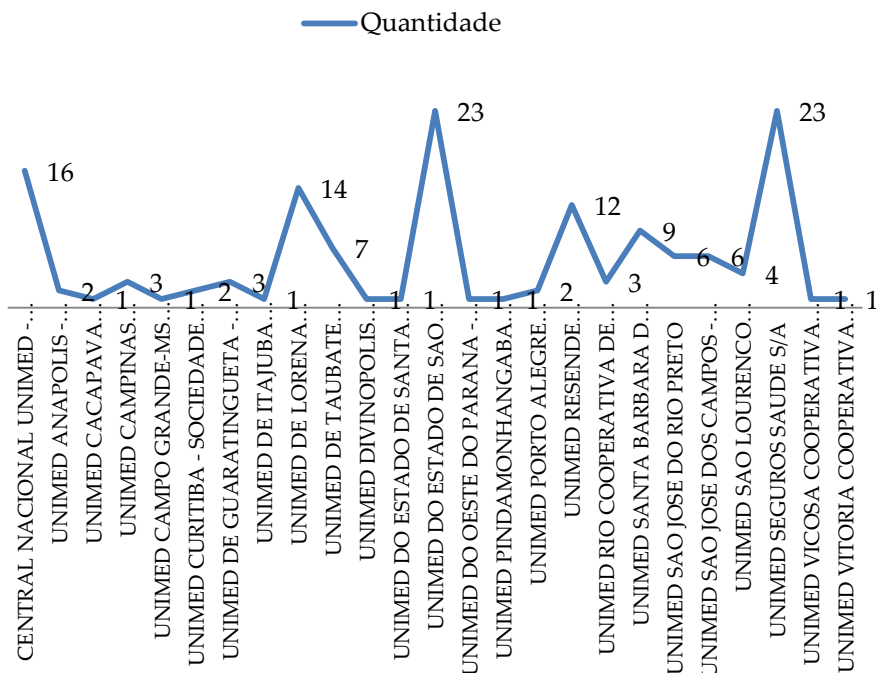

Prestador Dr. Saúde - Cruzeiro

De janeiro a julho de 2022.

Foram realizadas o total de 558 consultas em consultório e 359 Sessões de psicoterapia individual por psicólogo nesse período.

Quantidade de atendimentos

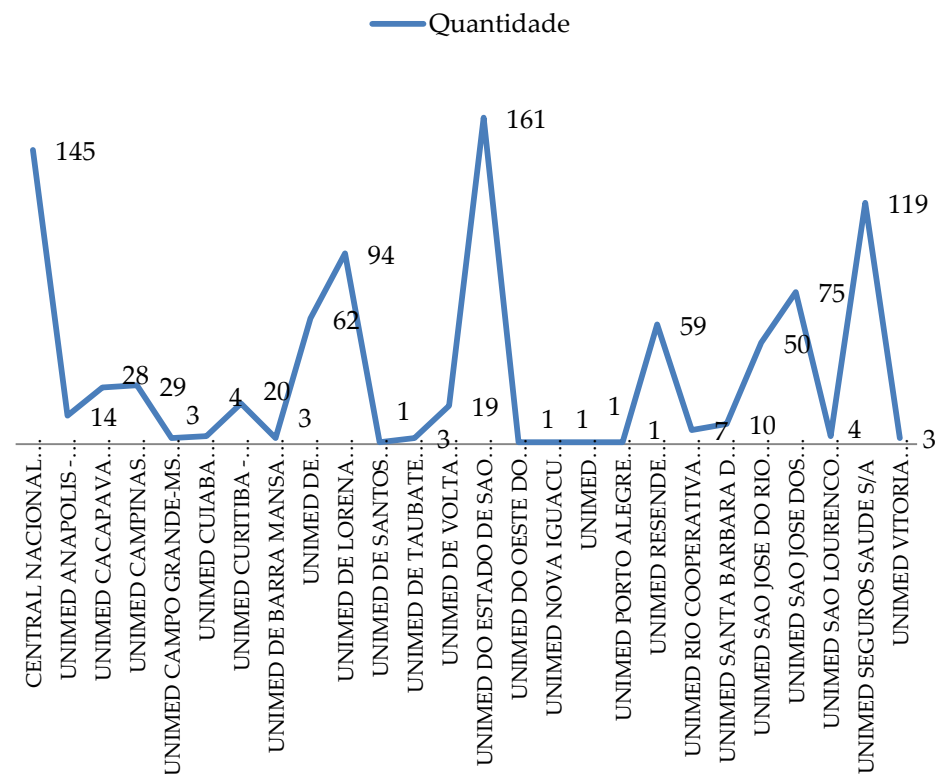

Prestador Iovale - Cruzeiro

De janeiro a abril de 2022.

Foram realizadas o total de 504 atendimentos nesse período.

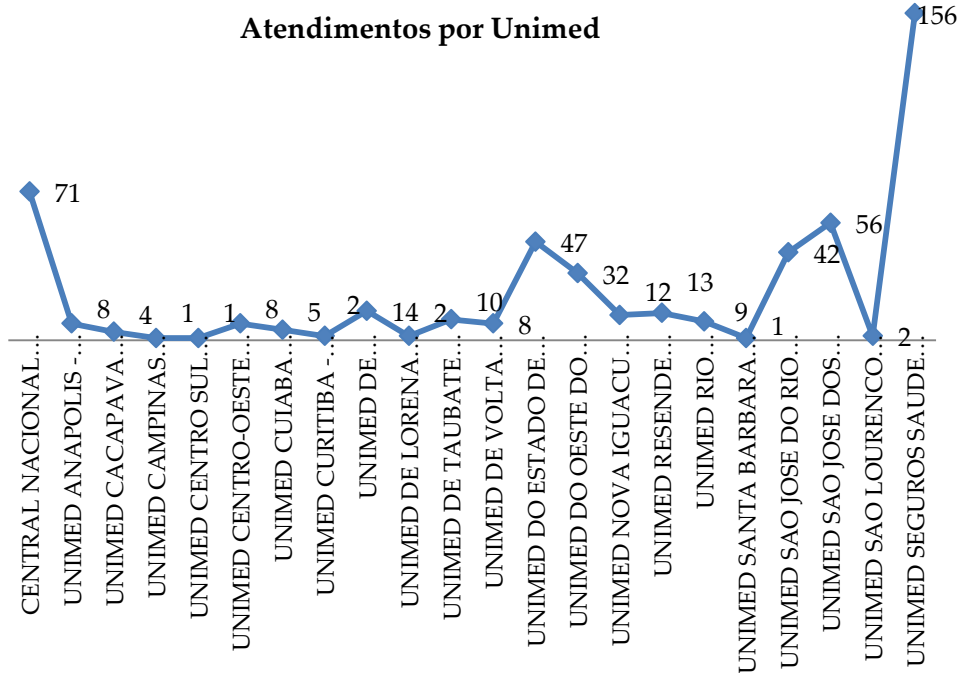

Prestador LNA - Cruzeiro

De janeiro à abril

Foram realizadas o total de 733 atendimentos nesse período.

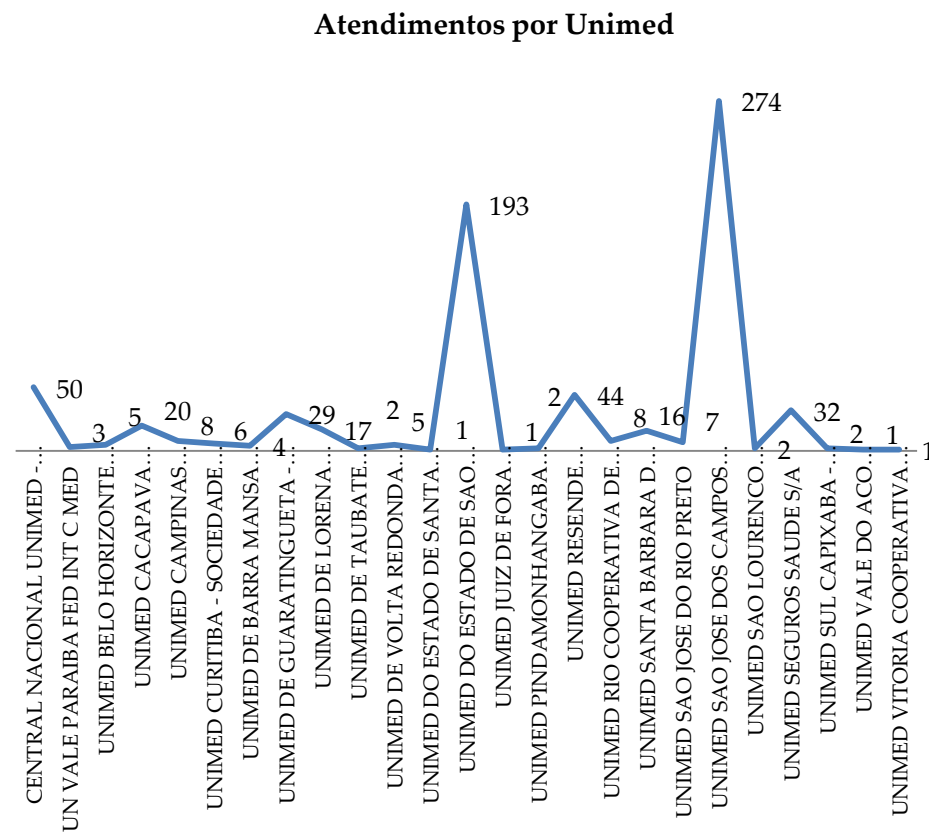

Prestador Ocuwill - Cruzeiro

De janeiro a maio de 2022.

Foram realizadas o total de 228 atendimentos nesse período.

Atendimento por Unimed

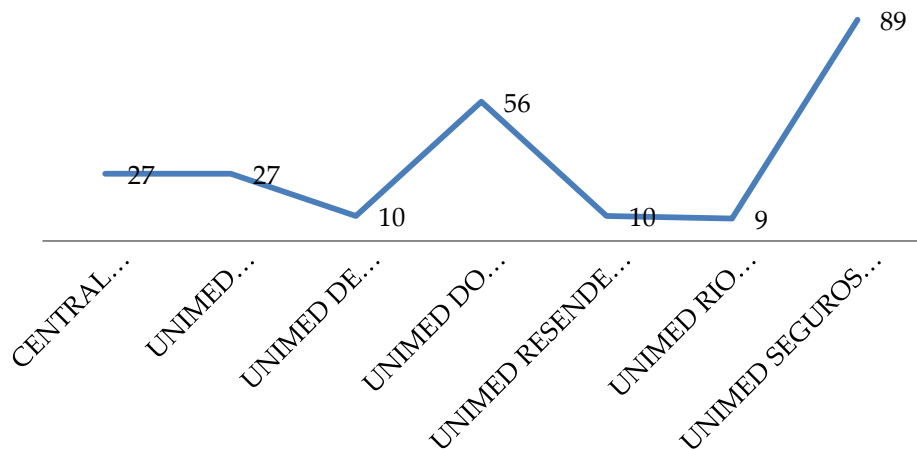

Prestador Psicofono- Cruzeiro

De janeiro a abril de 2022.

Foram realizadas o total de 91 atendimentos nesse período.

Atendimento por Unimed

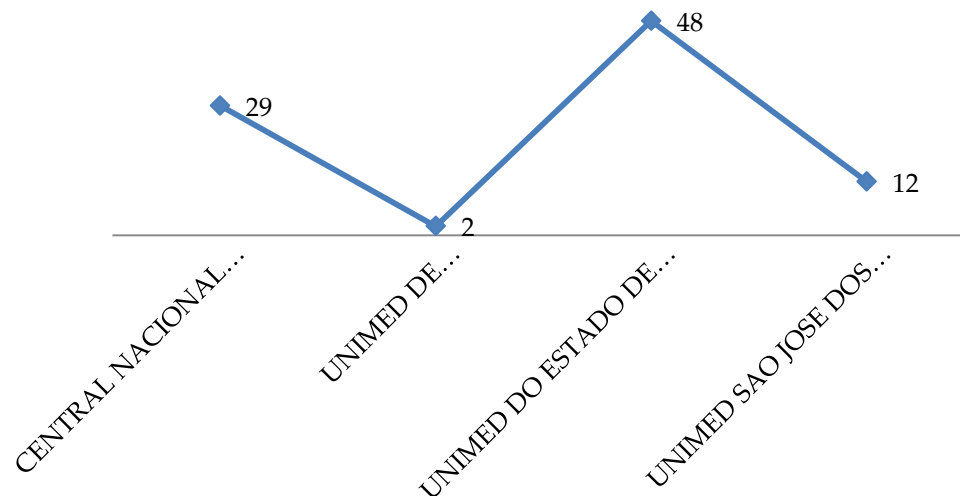

Prestador Reabilitar - Cachoeira Paulista

De janeiro a fevereiro de 2022

Foram realizadas o total de 228 atendimentos nesse período

Atendimentos por Unimed

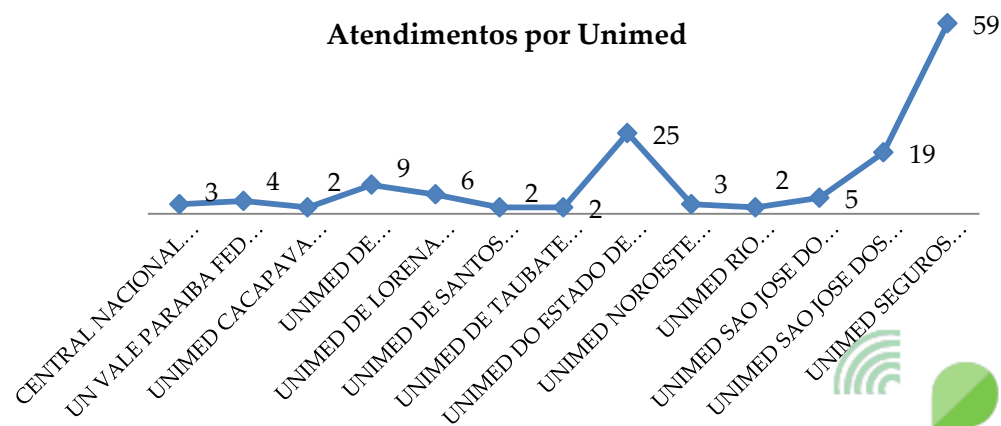

Projeto Recicla Lâmpada

Projeto da Fesp, em parceria com a Intrafederativa e Associadas do Vale do Paraíba.

Devido ao manuseio do mercúrio ser prejudicial ao meio ambiente, o descarte inadequado das lâmpadas de mercúrio pode causar a contaminação do ar, do solo, da água e do ser humano, além disso, o tempo de decomposição das lâmpadas de mercúrio é indeterminado e diante disso a Fesp desenvolveu em 2007 o “Projeto Recicla Lâmpada”, tendo como objetivo coletar o maior número possível de lâmpadas fluorescentes e destiná-las para descontaminação e reciclagem, atuando na preservação do meio ambiente.

Diante da importância do projeto, a Unimed Vale do Paraíba - Federação Intrafederativa das Cooperativas Médicas, passou em 2008 a coletar em contêiner apropriado, as lâmpadas de suas Associadas, para que a Fesp pudesse recolher e dar o destino adequado.

Neste ano foram coletadas 1.441 lâmpadas e encaminhadas adequadamente para a reciclagem.

Objetivos Específicos do Projeto:- Orientar e assessorar as Associadas como manusear as lâmpadas, procedimentos gerais sobre armazenamento, legislação pertinente:

- Recolher lâmpadas fluorescentes de funcionários e de uso próprio e armazená-las adequadamente;
- Encaminhar as lâmpadas para a descontaminação e para a reciclagem, aproveitando todo o material: mercúrio, vidro e alumínio.
- Atuar auxiliando e orientando sobre os cuidados com o manuseio adequado de resíduos perigosos como a lâmpada.

A Empresa BULBLESS SERVICOS AMBIENTAIS LTDA é responsável por:- Retirar as lâmpadas na Intrafederativa:

- Transportar as lâmpadas até a Empresa Bulbless;

- Descontaminar as lâmpadas;

- Reciclar todo o material que compõem a lâmpada (mercúrio, vidro e alumínio);

- Emitir certificado de descontaminação para a Intrafederativa do Vale do Paraíba.

Utilização Consciente da Água

Projeto desenvolvido internamente na Intrafederativa.

Objetivo Geral: Conscientização dos colaboradores e conseqüentemente de seus familiares sobre a importância do uso adequado e moderado da água em nosso planeta.

Objetivos Específicos:- Orientar os colaboradores da Intrafederativa, quanto à utilização adequada da água no ambiente de trabalho:

- Orientar os colaboradores da Intrafederativa, quanto à utilização adequada da água no ambiente familiar e social.

Reciclagem de Papel, Plástico, Alumínio, Pilhas e Baterias

Projeto desenvolvido internamente na Intrafederativa.

Objetivo Geral: Conscientização dos colaboradores e conseqüentemente de seus familiares sobre a importância do material reciclável para a conservação do nosso meio ambiente.

Objetivos Específicos:- Orientar os colaboradores da Intrafederativa, quanto a separação e armazenamento adequado do material reciclável no ambiente de trabalho:

- Orientar os colaboradores da Intrafederativa, quanto a separação e armazenamento adequado do material reciclável no ambiente familiar e social.



Projeto Eu Ajudo Na Lata

Em novembro de 2021, iniciamos o projeto "Eu ajudo na lata", envolvendo todos os colaboradores nessa ação para que possamos colher frutos em 2023.

Fizemos a divulgação do projeto via e-mail, incentivando os colaboradores na coleta dos lacres junto a seus amigos e familiares, assim somaremos forças para ajudar a quem precisa.

Reverteremos os valores em cadeiras de rodas, cadeiras de banho, bengalas, muletas, entre outros acessórios que possam facilitar o dia a dia dos idosos do lar de velhos da cidade de Pindamonhangaba SP.



Ouvidoria

A Ouvidoria Unimed tem como função trabalhar constantemente para corrigir e melhorar processos, buscando com isso fortalecer a confiança e credibilidade junto aos Beneficiários.

A ouvidoria é uma unidade de segunda instância, e não substitui o serviço de atendimento ao cliente ou qualquer outro atendimento, mesmo aquelas constituídas para responder os órgãos de defesa do consumidor.

Trabalhamos com atendimentos exclusivos através de e-mail, telefonia e ou presencial.

Seguem as informações referentes ao ano 2022:



GPU (demandas recebidas via GPU no período de 01/01/2022 a 31/12/2022).

FALE COM A UNIMED: 71

COMPRA DE PLANOS Pessoa Física: 290

OUIDORIA (devolutivas enviadas pelas Unimeds referente a demandas abertas pelos beneficiários AVAMP, nos recursos das Associadas)

Devolutivas: 6

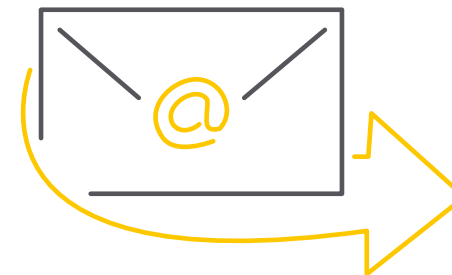

Ações Endomarketing



Realizamos nesse ano, algumas ações com nossos colaboradores, incentivando a colaboração e cooperação, melhorando o trabalho em equipe, sendo:

- Cartões de aniversário, enviados a toda a equipe;
- Entrega de ovos de Páscoa;
- Confraternização de final de ano;
- Entrega de Kits de Natal.



Aos Conselheiros, realizamos jantar de Confraternização.

Trabalhos realizados pela Equipe

Para a melhoria dos processos, participamos de Reuniões Grupo de Pacotes; Projeto de Implantação de Modelo de Remuneração por Diagnosis-Related Groups (DRG); Grupo Técnico de atenção domiciliar; Grupo TNUMM; Grupo Técnico de Rede, Grupo de Governança Corporativa, entre outros.

Participamos de Comitês técnicos da Unimed do Brasil e da Unimed Fesp, trazendo para nossas Associadas informações e novidades lançadas no decorrer do ano.

Apoiamos as Associadas nas negociações conjuntas, de serviços comuns, dando suporte as negociações, fazendo as tratativas com base no que é decidido pelas Associadas. Realizamos agendamentos de reuniões quando necessário, consolidamos as informações, monitoramos o processo quando envolve a necessidade de devolutivas, tanto para as Associadas como para os Prestadores.

Participamos da negociação para reajuste do contrato com a White Martins, para fornecimento de gases medicinais e do contrato como o

Serviço de Hematologia e Hemoterapia, para fornecimento de suprimento de sangue e hemocomponentes, envolvendo a Unimed de Caçapava, Unimed de Pindamonhangaba, Unimed de Guaratinguetá e Unimed de Lorena.

Foi contratado de forma coletiva o prestador FESC, para prestação de serviços de consultoria em auditoria médica, a contratação de auditoria de multe especialidades. Essa contratação abrange as Unimeds de Caçapava, Pindamonhangaba, Guaratinguetá e Lorena.

Estamos em processo de finalização do software SIRPLAN, que auxilia na manutenção da rede de prestadores junto a ANS, até o momento somente as Associadas Unimed Pindamonhangaba e Unimed Guaratinguetá aderiram ao software. Participaremos de todo processo de validação do software, e seremos um ponto de apoio as Unimeds que aderiram ao projeto.



Tivemos participação no formato on-line nas reuniões do CNI, CNA, consultivo, CEA e CEI aonde recebemos informações e orientações para transmitir a nossas Associadas, tanto no setor de intercâmbio quanto auditoria.

Começamos a participar do COESP (comitê estadual de segurança do paciente) para melhor compreensão e avaliação dos prestadores hospitalares, visitados por nós.

Retomamos as visitas in loco aos prestadores do Módulo Coração e na clínica psiquiátrica e constatamos que, mesmo depois do período da pandemia, os serviços não tiveram modificações, mantendo o padrão de qualidade.

As reuniões presenciais do Grupo de Auditores Médicos e Enfermeiros do Vale do Paraíba foram retomadas, com uma postura mais dinâmica e assertiva. Criamos um grupo no aplicativo WhatsApp, para repassarmos as atualizações e as informações de forma mais ágil. Ainda referente ao grupo fizemos aula palestra sobre “Anátomo Patológico, Solicitações e Cobranças” ministrada pela Dra Mariângela Natrielli e para o ano de 2023, acordamos em trazer outros profissionais e empresas de OPME/medicamentos para novas aulas.

No segundo semestre, organizamos o 3º Workshop em “Hemodinâmica / Cirurgia Cardíaca e Utilização de FFR / RFR”, juntamente com a Empresa CPP (auditoria especializada do Módulo Coração, sendo que esse evento é sempre bem recebido pelo público especializado e com boa repercussão entre cooperados, prestadores e colaboradores).

Juntamente com a Empresa CPP, fizemos visita de acreditação para contratação de novo prestador para o projeto “Módulo Coração”.

Em janeiro de 2022 foi concluída a migração do site padrão para o site singular, com apoio do setor de marketing e a equipe da Unimed do Brasil.

Os servidores 1 e 2 foram reorganizados de forma a otimizar recursos e segmentar funções. Um servidor foi destinado apenas para banco de dados e outro para serviços e pastas compartilhadas.

A fim de mitigar transtornos com lentidão e garantir a compatibilidade do Windows 10 e outros softwares atuais, foi realizada a instalação de SSDs e configuração de todas as estações de trabalho.

Foi criado um ambiente na plataforma One Drive para o compartilhamento das informações de glosas aplicadas pela empresa AVAMP à nossas associadas, visando facilitar o processo e garantir a segurança dos dados por meio de regras de acesso.

Foi desenvolvido um sistema satélite para importar informações do Rol de Procedimentos que são necessárias para devida parametrização das regras de negócio no sistema, mas que não são importadas automaticamente pelo Cardio, tais como: categoria do procedimento (SADT ou HM), tipo de autorização (racionalização ou baixo risco), cobertura e estrutura.



- Continuar a implantação da Governança Corporativa e LGPD;
- Apoiar às Associadas na melhoria das deficiências apontadas pelo Programa de Desenvolvimento da Gestão das Cooperativas - SESCOOP;
- Apoiar a implantação de Serviços Compartilhados às Associadas;
- Realizar Cursos para formação dos Conselheiros, Cooperados e Colaboradores das Associadas;
- Estudar projetos de Responsabilidade Social e Sustentabilidade - Ecocoop.
- Realizar pesquisa de satisfação cliente externo;
- Aderir ao Programa Jeito de Cuidar Unimed;
- Aderir ao Programa de Gestão e Relacionamento com o Cooperado;
- Realizar pesquisa de satisfação cliente interno;
- Realizar ações de Endomarketing;
- Realizar melhoria nos processos internos,
- Promover ações para melhorar a classificação do Selo de Governança da Unimed do Brasil;
- Atualização de Protocolos;
- Implantação de Sistema de consultas às Circulares e Protocolos.

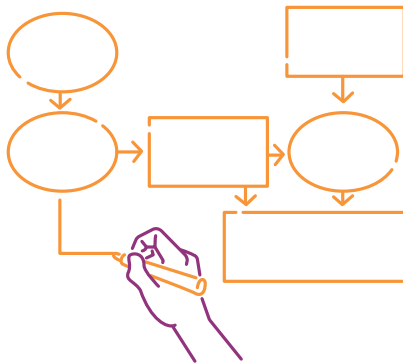

Monitoramento Econômico - Unimed Brasil - 2022

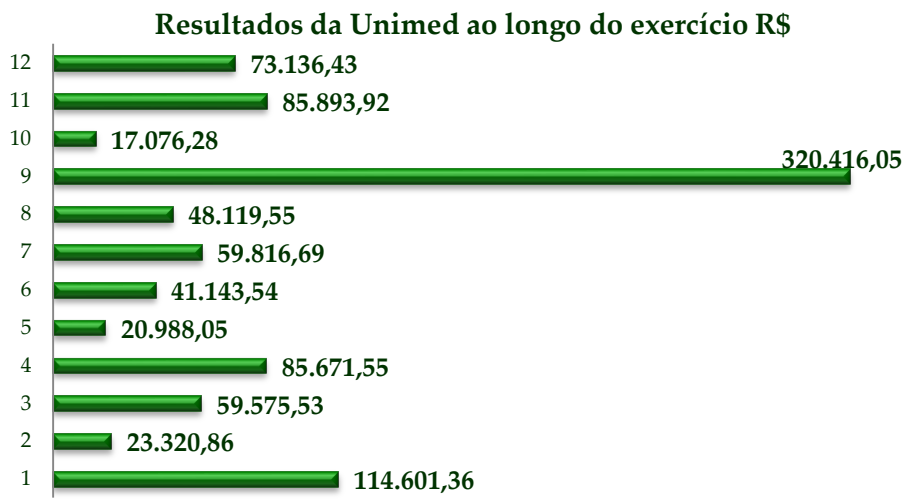
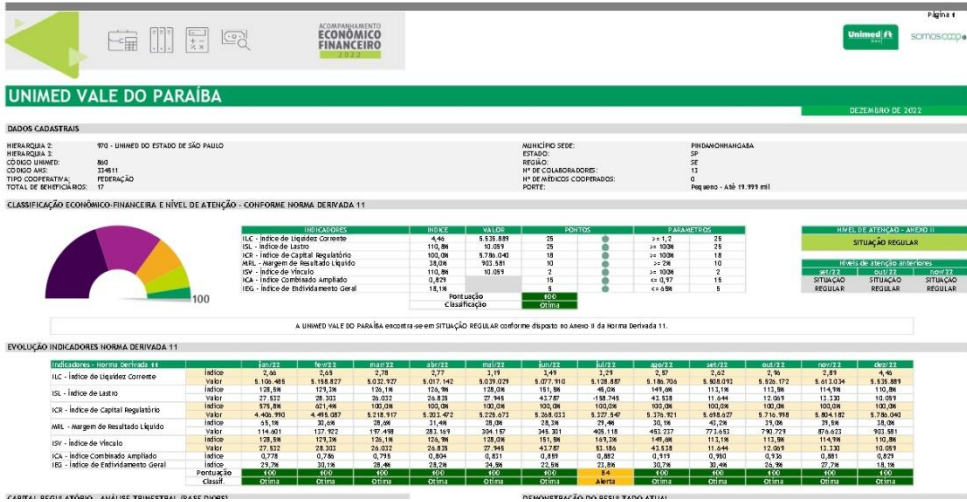

Abaixo demonstramos em gráficos, como foi a movimentação da Unimed Vale Do Paraíba durante o exercício.

Evolução do faturamento R\$

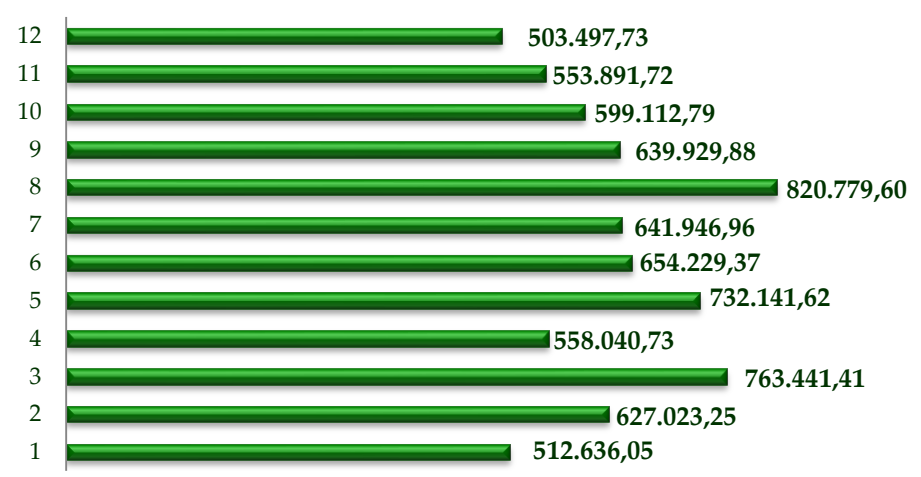

Índice de sinistralidade ou Custo de forma evolutiva %

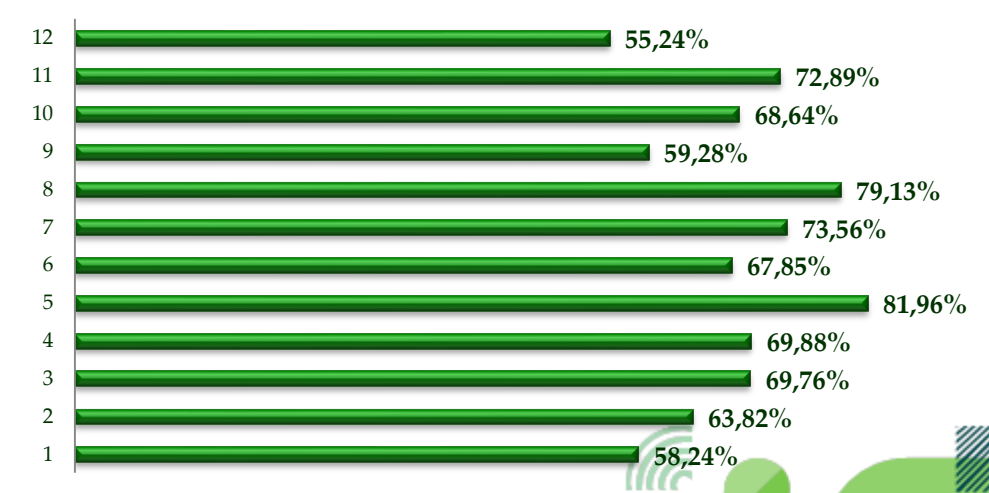

Índice de Liquidez %

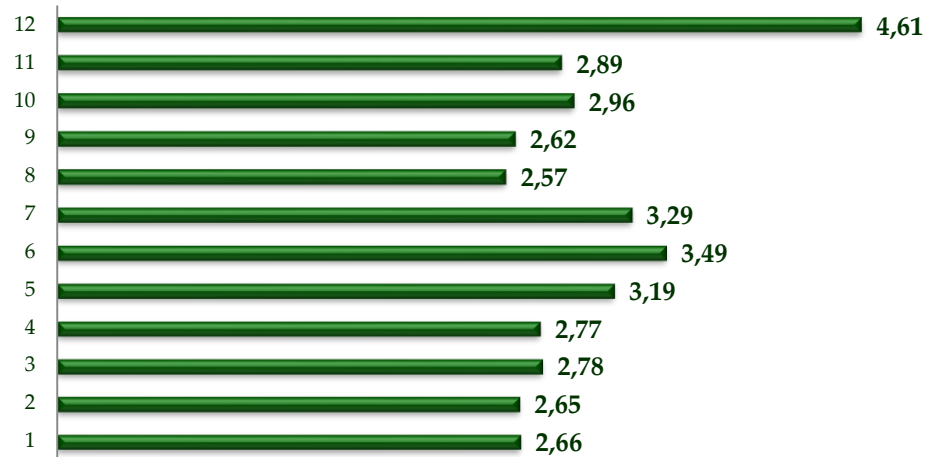

Índice de Endividamento e Estrutura %

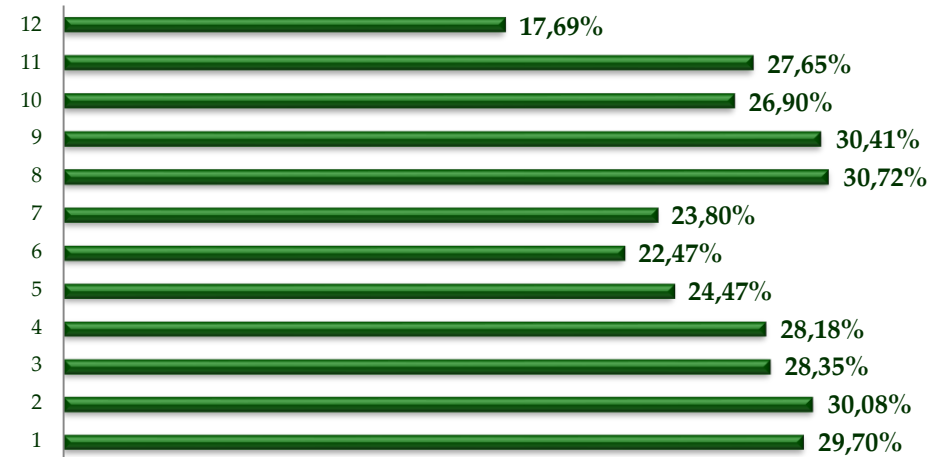

Índice de Rentabilidade %

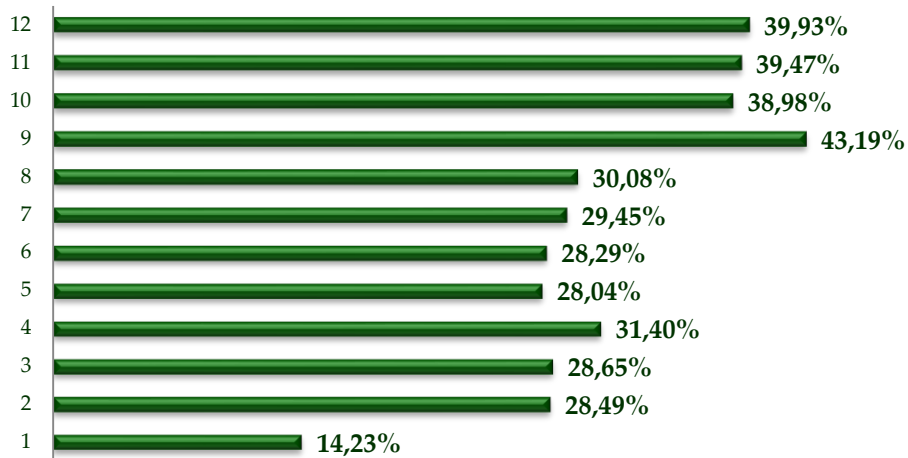

Nível da reserva técnica vs. Disponibilidades financeiras e Margem de solvência para Unimed's Operadoras

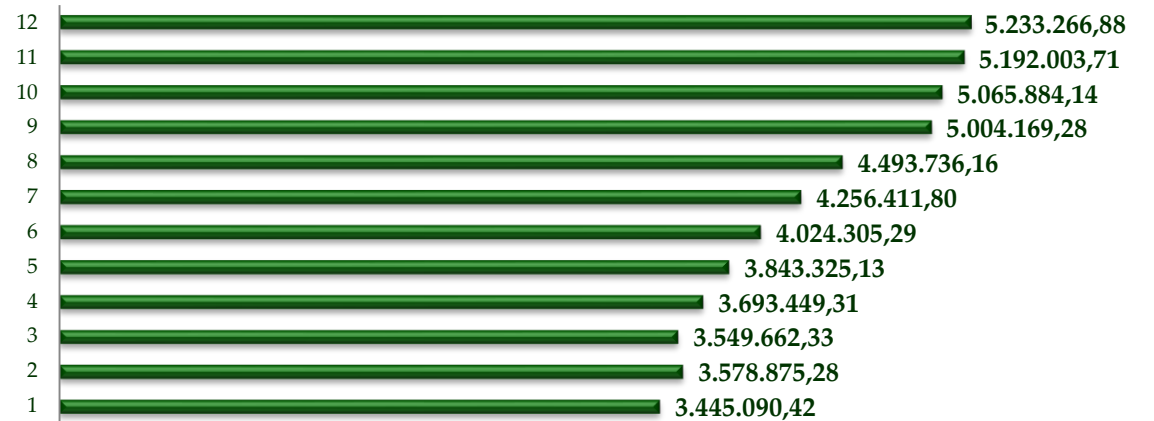



**DEMONSTRAÇÕES CONTÁBEIS PARA O
EXERCÍCIO FINDO EM 31 DE DEZEMBRO DE 2022**

**ACOMPANHADAS DO RELATÓRIO DOS AUDITORES
INDEPENDENTES**

ÍNDICE

RELATÓRIO DOS AUDITORES INDEPENDENTES	02
BALANÇO PATRIMONIAL (ATIVO)	05
BALANÇO PATRIMONIAL (PASSIVO)	06
DEMONSTRAÇÃO DO RESULTADO	07
DEMONSTRAÇÃO DAS MUTAÇÕES DO PATRIMÔNIO LÍQUIDO	08
DEMONSTRAÇÃO DOS FLUXOS DE CAIXA	09
NOTAS EXPLICATIVAS	10

**RELATÓRIO DOS AUDITORES INDEPENDENTES SOBRE AS
DEMONSTRAÇÕES CONTÁBEIS**

Aos

**Administradores e Cooperadas da Unimed do Vale do Paraíba
Federação Intrafederativa das Cooperativas Médicas**

Opinião

Examinamos as demonstrações contábeis da **Unimed do Vale do Paraíba – Federação Intrafederativa das Cooperativas Médicas**, que compreendem o balanço patrimonial em 31 de dezembro de 2022 e as respectivas demonstrações do resultado, das mutações do patrimônio líquido e dos fluxos de caixa para o exercício findo naquela data, assim como as correspondentes notas explicativas, incluindo o resumo das principais práticas contábeis.

Em nossa opinião, as demonstrações contábeis acima referidas apresentam adequadamente, em todos os aspectos relevantes, a posição patrimonial e financeira da **Unimed do Vale do Paraíba – Federação Intrafederativa das Cooperativas Médicas**, em 31 de dezembro de 2022, o desempenho de suas operações e os seus fluxos de caixa para o exercício findo naquela data, de acordo com as práticas contábeis adotadas no Brasil aplicáveis às entidades supervisionadas pela Agência Nacional de Saúde Suplementar-ANS.

Base para Opinião

Nossa auditoria foi conduzida de acordo com as normas brasileiras e internacionais de auditoria. Nossas responsabilidades, em conformidade com tais normas, estão descritas na seção a seguir intitulada “Responsabilidades do auditor pela auditoria das demonstrações contábeis”. Somos independentes em relação à Unimed do Vale do Paraíba de acordo com os princípios éticos relevantes previstos no Código de Ética Profissional e nas normas profissionais emitidas pelo Conselho Federal de Contabilidade – CFC e cumprimos com as demais responsabilidades éticas de acordo com essas normas.

Acreditamos que a evidência de auditoria obtida é suficiente e apropriada para fundamentar nossa opinião.

Outras informações que acompanham as demonstrações contábeis e o relatório do auditor

A administração da Federação é responsável por essas outras informações que compreendem o Relatório da Administração. Nossa opinião sobre as demonstrações contábeis não abrange o relatório da Administração e não expressamos qualquer forma de conclusão de auditoria sobre esse relatório.

Em conexão com a auditoria das demonstrações contábeis, nossa responsabilidade é a de ler o relatório da administração e, ao fazê-lo, considerar se esse relatório está, de forma relevante, inconsistente com as demonstrações contábeis ou com nosso conhecimento obtido na auditoria ou, de outra forma, aparenta estar distorcido de forma relevante. Se, com base no trabalho realizado, concluirmos que há distorção relevante no relatório da administração somos requeridos a comunicar esse fato. Não temos nada a relatar a este respeito.

Responsabilidade da administração sobre as demonstrações contábeis

A administração é responsável pela elaboração e adequada apresentação dessas demonstrações contábeis de acordo com as práticas contábeis adotadas no Brasil, aplicáveis às entidades supervisionadas pela Agência Nacional de Saúde Suplementar-ANS, e pelos controles internos que ela determinou como necessários para permitir a elaboração de demonstrações contábeis livres de distorção relevante, independentemente se causada por fraude ou erro.

Na elaboração das demonstrações contábeis, a administração é responsável pela avaliação da capacidade de a Federação continuar operando, divulgando, quando aplicável, os assuntos relacionados com a sua continuidade operacional e o uso dessa base contábil na elaboração das demonstrações contábeis a não ser que a administração pretenda liquidar a Federação cessar suas operações, ou não tenha nenhuma alternativa realista para evitar o encerramento das operações.

Responsabilidade do auditor pela auditoria das demonstrações contábeis

Nossos objetivos são obter segurança razoável de que as demonstrações contábeis, tomadas em conjunto, estão livres de distorção relevante, independentemente se causada por fraude ou erro, e emitir relatório de auditoria contendo nossa opinião. Segurança razoável é um alto nível de segurança, mas não uma garantia de que a auditoria realizada de acordo com as normas brasileiras e internacionais de auditoria sempre detectam as eventuais distorções relevantes existentes. As distorções podem ser decorrentes de fraude ou erro e são consideradas relevantes quando, individualmente ou em conjunto, possam influenciar, dentro de uma perspectiva razoável, as decisões econômicas dos usuários tomadas com base nas referidas demonstrações contábeis.

Como parte de uma auditoria realizada de acordo com as normas brasileiras e internacionais de auditoria, exercemos julgamento profissional, e mantemos ceticismo profissional ao longo da auditoria. Além disso:

- Identificamos e avaliamos os riscos de distorção relevante nas demonstrações contábeis, independentemente se causada por fraude ou erro, planejamos e executamos procedimentos de auditoria em resposta a tais riscos, bem como obtemos evidência de auditoria apropriada e suficiente para fundamentar nossa opinião. O risco de não detecção de distorção relevante resultante de fraude é maior do que o proveniente de erro, já que a fraude pode envolver o ato de burlar os controles internos, conluio, falsificação, omissão ou representações falsas intencionais.
- Obtemos entendimento dos controles internos relevantes para a auditoria para planejarmos procedimentos de auditoria apropriados nas circunstâncias, mas não com o objetivo de expressarmos opinião sobre a eficácia dos controles internos da Federação.
- Avaliamos a adequação das políticas contábeis utilizadas e a razoabilidade das estimativas contábeis e respectivas divulgações feitas pela administração.

- Concluimos sobre a adequação do uso, pela administração, da base contábil de continuidade operacional e, com base nas evidências de auditoria obtidas, se existe uma incerteza significativa em relação a eventos ou circunstâncias que possa causar dúvida significativa em relação à capacidade de continuidade operacional da Federação. Se concluirmos que existe incerteza significativa devemos chamar atenção em nosso relatório de auditoria para as respectivas divulgações nas demonstrações contábeis ou incluir modificação em nossa opinião, se as divulgações forem inadequadas. Nossas conclusões estão fundamentadas nas evidências de auditoria obtidas até a data de nosso relatório. Todavia, eventos ou condições futuras podem levar a Federação a não mais se manter em continuidade operacional.
- Avaliamos a apresentação geral, a estrutura e o conteúdo das demonstrações contábeis, inclusive as divulgações e se as demonstrações contábeis representam as correspondentes transações e os eventos de maneira compatível com o objetivo de apresentação adequada.

Comunicamo-nos com a administração a respeito, entre outros aspectos, do alcance planejado, da época da auditoria e das constatações significativas de auditoria, inclusive as eventuais deficiências significativas nos controles internos que identificamos durante nossos trabalhos.

São Paulo, 24 de fevereiro de 2023.

Ápice Auditores Independentes S/S
CRC 2SP020.790/O-4



Sérgio Pahlevi Nunes Orlando
Contador - CRC1SP 254.937/O-5



Paulo Rogério de Azevedo
Contador - CRC1SP 192.653/O-5

BALANÇO PATRIMONIAL EM 31 DE DEZEMBRO (Valores Expressos em Reais)

		ATIVO	
		2022	2021
		N.E.	
ATIVO CIRCULANTE		7.137.592	7.438.157
Disponível	5	235.521	83.345
Realizável		6.902.071	7.354.812
<u>Aplicações Financeiras</u>	6	<u>1.091.681</u>	<u>3.674.453</u>
Aplicações Garantidoras de Provisões Técnicas		103.516	123.385
Aplicações Livres		988.165	3.551.068
<u>Créditos de Operações com Planos de Assistência à Saúde</u>	7	<u>5.439.581</u>	<u>3.125.606</u>
Operadoras de Planos de Assistência à Saúde		5.439.581	3.125.606
Créditos de Oper. Assist. à Saúde Não Relac. Pl. de Assist. à Saúde	8	44.416	38.883
Créditos Tributários e Previdenciários	9	311.895	317.333
Bens e Títulos a Receber	10	12.887	196.940
Despesas Antecipadas		1.611	1.597
ATIVO NÃO CIRCULANTE		3.286.274	3.018.197
Realizável a Longo Prazo		212.050	203.320
Depósitos Judiciais e Fiscais	11	212.050	203.320
Investimentos	12	2.801.703	2.599.515
Participações Societárias pelo Método de Custo		2.801.703	2.599.515
Imobilizado	13	268.980	211.211
<u>Imóveis de Uso Próprio</u>			
Imóveis Não Hospitalares		180.000	180.000
<u>Imobilizados de Uso Próprio</u>			
Não Hospitalares		22.553	29.217
Outras Imobilizações		1.263	1.994
Direito de Arrendamento		65.164	-
Intangível	14	3.541	4.151
TOTAL DO ATIVO		10.423.866	10.456.354

As notas explicativas são parte integrante das demonstrações contábeis.

BALANÇO PATRIMONIAL EM 31 DE DEZEMBRO (Valores Expressos em Reais)

		PASSIVO	
		2022	2021
		N.E.	
PASSIVO CIRCULANTE		1.601.703	2.447.305
<u>Provisões Técnicas de Operações de Assistência à Saúde</u>	15	<u>224.662</u>	<u>404.451</u>
Provisão de Eventos a Liquidar para o SUS		102.584	108.465
Provisão de Eventos a Liquidar para Outros Prest. Servs. Assist.		122.078	295.986
Débitos de Operações de Assistência à Saúde	16	599.025	1.164.507
Débitos de Oper. Assist. à Saúde Não Relac. c/Pl. Saúde da OPS	17	323.610	461.730
<u>Provisões</u>			
Provisões para IR e CSLL		14.485	21.565
Tributos e Encargos Sociais a Recolher	18	176.195	155.501
Débitos Diversos	19	263.726	239.551
PASSIVO NÃO CIRCULANTE		288.832	245.559
Provisões Técnicas de Assistência à Saúde	15	211.569	202.838
Provisões Judiciais	20	-	8.910
Débitos Diversos		77.263	33.811
PATRIMÔNIO LÍQUIDO		8.533.331	7.763.490
Capital Social	21	522.452	492.879
<u>Reservas</u>			
Reservas de Sobras	22	7.275.153	6.283.651
<u>Resultados</u>			
Sobras Apuradas	23	735.726	986.960
TOTAL DO PASSIVO		10.423.866	10.456.354

As notas explicativas são parte integrante das demonstrações contábeis.

**DEMONSTRAÇÃO DE SOBRAS E PERDAS DOS EXERCÍCIOS
FINDOS EM 31 DE DEZEMBRO**
(Valores Expressos em Reais)

	2021	2021
Contraprestações Efetivas de Planos de Assistência à Saúde	2.378.720	1.274.105
Receitas com Operações de Assistência à Saúde	2.466.050	1.429.856
Contraprestações Líquidas	2.466.050	1.429.856
(-) Tributos Diretos de Operações com Planos de Assist. à Saúde da Operadora	(87.330)	(155.751)
Eventos Indenizáveis Líquidos	(222.299)	-
Eventos Conhecidos ou Avisados	(222.299)	-
RESULTADO DAS OPERAÇÕES COM PLANOS DE ASSISTÊNCIA À SAÚDE	2.156.421	1.274.105
Outras Receitas Operacionais de Planos de Assistência à Saúde	171	-
Receitas de Assistência à Saúde Não Relac. com Planos de Saúde da OPS	5.228.602	12.046.113
Receitas com Operações de Assistência Médica – Hospitalar	4.745.559	10.035.269
Receita com Administração Intercâmbio Eventual Assist Médica Hospitalar	38.312	172.057
Outras Receitas Operacionais	444.732	1.838.787
(-) Tributos Diretos de Outras Atividades de Assistência à Saúde	(651)	(247.037)
Outras Despesas Operacionais com Planos de Assistência à Saúde	(310.418)	(226.381)
Outras Despesas Operacionais com Planos de Assistência à Saúde	(310.418)	(226.381)
Provisão para Perdas Sobre Créditos	-	-
Outras Despesas Oper. de Assist. à Saúde Não Relac. c/Planos de Saúde da OPS	(4.759.635)	(8.039.345)
RESULTADO BRUTO	2.314.490	4.807.455
Despesas Administrativas	(2.363.827)	(2.148.736)
Resultado Financeiro Líquido	831.134	358.714
Receitas Financeiras	1.214.664	653.160
Despesas Financeiras	(383.530)	(294.446)
Resultado Patrimonial	207.428	257.539
Receitas Patrimoniais	207.428	257.976
Despesas Patrimoniais	-	(437)
RESULTADO ANTES DOS IMPOSTOS E PARTICIPAÇÕES	989.225	3.274.972
Imposto de Renda	(51.483)	(46.481)
Contribuição Social	(26.208)	(24.085)
Participações sobre o lucro	(7.953)	(18.733)
RESULTADO LÍQUIDO	903.581	3.185.673

As notas explicativas são parte integrante das demonstrações contábeis.

**DEMONSTRAÇÃO DAS MUTAÇÕES DO PATRIMÔNIO LÍQUIDO
DOS EXERCÍCIOS FINDOS EM 31 DE DEZEMBRO**
(Valores Expressos em Reais)

	Capital Social	Fundo de Reserva	FATES	Reserva de Contingência	Fundo Despesa Oncologia	Sobras / (Perdas) Acumuladas	Total do Patrimônio Líquido
Saldos em 31 de dezembro de 2020	464.980	900.664	215.538	4.006.371	3.672.092	823.597	10.083.242
Destinações conforme AGO:							
- Incorporação de Sobras p/Reservas	-	-	-	823.597	-	(823.597)	-
- Incorporação Juros sobre Capital	27.899	-	-	-	-	-	27.899
Resultado do Exercício:							
- Sobras do Exercício	-	-	-	-	-	3.185.673	3.185.673
- Transf. Resultado CEOV	-	-	-	-	2.024.544	(2.024.544)	-
- Liquidação Fundo Oncologia CEOV	-	-	-	-	(5.533.324)	-	(5.533.324)
Destinações Legais:							
- Fundo de Reserva -10%	-	116.113	-	-	-	(116.113)	-
- FATES - 5%	-	-	58.056	-	-	(58.056)	-
Saldos em 31 de dezembro de 2021	492.879	1.016.777	273.594	4.829.968	163.312	986.960	7.763.490
Destinações conforme AGO:							
- Incorporação de Sobras p/Reservas	-	-	-	986.960	-	(986.960)	-
- Incorporação Juros sobre Capital	29.573	-	-	-	-	-	29.573
Resultado do Exercício							
- Sobras do Exercício	-	-	-	-	-	903.581	903.581
- Transf. Resultado CEOV	-	-	-	-	38.021	(38.021)	-
- Liquidação Fundo Oncologia CEOV	-	-	-	-	(163.312)	-	(163.312)
Destinações Legais:							
- Fundo de Reserva -10%	-	86.556	-	-	-	(86.556)	-
- FATES - 5%	-	-	43.278	-	-	(43.278)	-
Saldos em 31 de dezembro de 2022	522.452	1.103.333	316.872	5.816.928	38.021	735.726	8.533.332

As notas explicativas são parte integrante das demonstrações contábeis.

**DEMONSTRAÇÃO DOS FLUXOS DE CAIXA
DOS EXERCÍCIOS FINDOS EM 31 DE DEZEMBRO**
(Valores Expressos em Reais)

	2 0 2 2	2 0 2 1
ATIVIDADES OPERACIONAIS		
Recebimento de Planos de Saúde	-	5.592
Resgate de Aplicações Financeiras	3.976.550	5.518.982
Outros Recebimentos Operacionais	20.194.709	25.560.137
(-) Pagamento a Fornecedores / Prestadores de Serviços de Saúde	(19.653.369)	(14.950.010)
(-) Pagamento de Pessoal	(1.119.031)	(1.056.319)
(-) Pagamento de Pró-Labore	(599.571)	(523.829)
(-) Pagamento de Serviços Terceiros	(894.916)	(912.166)
(-) Pagamento de Tributos	(105.145)	(429.183)
(-) Pagamentos de Contingências (-) Cíveis/Trabalhistas/Tributárias	(17.224)	(65.113)
(-) Pagamento de Aluguel	(34.034)	(32.936)
(-) Pagamento de Promoção/Publicidade	(30.609)	(12.944)
(-) Aplicações Financeiras	(1.151.294)	(3.250.000)
(-) Outros Pagamentos Operacionais	(408.526)	(10.304.866)
CAIXA LÍQUIDO DAS ATIVIDADES OPERACIONAIS	157.541	(452.655)
ATIVIDADES DE INVESTIMENTO		
(-) Pagamento de Aquisição de Ativo Imobilizado - Outros	(4.794)	(1.101)
(-) Pagamento de Aquisição de Participação em Outras Empresas	(570)	(600)
CAIXA LÍQUIDO DAS ATIVIDADES DE INVESTIMENTO	(5.364)	(1.701)
ATIVIDADES DE FINANCIAMENTO		
Recebimentos de empréstimos e financiamentos	-	-
(-) Pagamentos de amortização de Empréstimos/Financiamentos	-	-
CAIXA LÍQUIDO DAS ATIVIDADES DE FINANCIAMENTO	-	-
VARIAÇÃO LÍQUIDA DO CAIXA	152.176	(454.356)
CAIXA - Saldo Inicial (*)	83.345	537.701
CAIXA - Saldo Final (*)	235.521	83.345

(*) Refere-se ao saldo das contas Caixa e Bancos Conta Depósito.

As notas explicativas são parte integrante das demonstrações contábeis.

NOTAS EXPLICATIVAS ÀS DEMONSTRAÇÕES CONTÁBEIS
(Valores Expressos em Reais)

NOTA 1 – CONTEXTO OPERACIONAL

A Unimed do Vale do Paraíba Federação Intrafederativa das Cooperativas Médicas, tem por objetivo a organização e orientação dos interesses econômicos, tecnológicos e assistenciais de caráter interativo de suas associadas, em função das peculiaridades da região onde atuam, bem como a agilização constante, produtividade e expansão dos serviços de assistência médica prestados pelas suas associadas.

NOTA 2 - PRINCIPAIS ATIVIDADES DESENVOLVIDAS

A Federação atua na orientação e integração das Cooperativas Singulares filiadas, prestando assessoramento às suas atividades, na comercialização de planos de saúde, firmando, em nome das associadas, contratos de prestação de serviços com pessoas físicas e jurídicas, nas modalidades de Valor Determinado – Preço Prestabelecido e por Serviços Realmente Prestados – Preço Pós-Estabelecido, a serem atendidos pelas singulares filiadas e rede credenciada. Possui registro na ANS – Agência Nacional de Saúde Suplementar, sob número 33451-1.

NOTA 3 - ELABORAÇÃO E APRESENTAÇÃO DAS DEMONSTRAÇÕES CONTÁBEIS

As demonstrações contábeis foram elaboradas de acordo com o Plano de Contas Padrão estabelecido pela Agência Nacional de Saúde Suplementar-ANS através da Resolução Normativa – RN nº 528 de 29.04.2022, consoante às práticas contábeis emanadas da Lei das Sociedades por Ações nº 6.404/76, alterada pela Lei 11.638/07 e Lei 11.941/09, bem como, da Lei Cooperativista nº 5.764/71 e da Norma Brasileira de Contabilidade ITG nº 2004 de 24.11.2017, obedecendo ainda parcialmente, os pronunciamentos, orientações e interpretações emitidos pelo Comitê de Pronunciamentos Contábeis (CPC), aprovados pelo Conselho Federal de Contabilidade.

As demonstrações contábeis do exercício findo em 31 de dezembro de 2022 estão sendo apresentadas em conjunto com as correspondentes de 2021, as quais tiveram os registros relativos a parcela de Recuperação por Reembolso de Intercâmbio Habitual entre operadoras Unimed's registrados em 2021 como "Contraprestações de Corresponsabilidade Assumida de Assistência à Saúde" (grupo contábil 311112), transferidos para "Eventos Conhecidos ou Avisados – (-) Recuperação por Reembolso" em face das alterações trazidas pelo novo Plano de Contas Padrão da ANS (RN nº 528/2022), de forma a permitir a comparabilidade com o exercício de 2022 (vide nota nº 24).

As informações acerca das alterações históricas de caixa e equivalentes de caixa da Unimed do Paraíba Federação Intrafederativa das Cooperativas Médicas estão sendo apresentadas através de demonstração que indica os fluxos de caixa no período decorrentes de atividades operacionais, de investimento e de financiamento, conforme estrutura padrão definida no anexo da RN nº 528/22 da ANS, consoante aos dispositivos estabelecidos no CPC 03 (R2) e NBC TG 03(R3) – Demonstração dos Fluxos de Caixa.

A data da autorização para conclusão e elaboração das demonstrações contábeis ocorreu em 24 de fevereiro de 2023 e foi dada pela Diretoria Executiva da Federação.

NOTA 4 - PRINCIPAIS PRÁTICAS CONTÁBEIS

a) Regime de Escrituração

A Federação adota o regime de competência para o registro de suas operações. A aplicação desse regime implica no reconhecimento das receitas, custos e despesas quando ganhas ou incorridas, independentemente de seu efetivo recebimento ou pagamento.

b) Estimativas Contábeis

As demonstrações contábeis incluem estimativas e premissas, como a mensuração de provisões para perdas sobre créditos, provisões técnicas, estimativas do valor justo de determinados ativos e passivos, provisões para passivos contingentes, estimativas da vida útil de determinados ativos e outras similares. Os resultados efetivos podem ser diferentes dessas estimativas e premissas.

c) Aplicações Financeiras

As aplicações financeiras detalhadas na nota explicativa nº 6, estão demonstradas ao custo de aplicação acrescida dos rendimentos auferidos até 31 de dezembro de 2022 seguindo a apropriação pró-rata das taxas contratadas e demonstrados pelos valores líquidos do imposto de renda retido na fonte

d) Créditos de Operações com Planos de Assistência à Saúde

Os créditos de operações com planos de assistência à saúde são avaliados no momento inicial pelo valor presente e deduzidos da provisão para créditos de liquidação duvidosa conforme parâmetros estabelecidos pela Agência Nacional de Saúde Suplementar (Resolução Normativa RN-ANS nº 528 de 29/04/2022 – Normas Gerais - Anexo I item 10.2.3), que considera os títulos vencidos há mais de 60 dias da data do fechamento do exercício para os clientes pessoa física e 90 dias para os clientes pessoa jurídica e clientes de intercâmbio, e todos os demais títulos em aberto dos clientes que se enquadram nos critérios citados, após análise individual efetuada pela Administração.

e) Ativos Realizáveis e Passivos Circulantes

Um ativo é reconhecido no balanço patrimonial quando for provável que seus benefícios econômicos futuros serão gerados em favor da Federação e seu custo ou valor puder ser mensurado com segurança. Um passivo é reconhecido quando a Entidade possui uma obrigação legal ou é constituído como resultado de um evento passado, sendo provável que um recurso econômico seja requerido para liquidá-lo. As provisões são registradas tendo como base as melhores estimativas do risco envolvido. Os ativos e passivos são classificados como circulantes quando sua realização ou liquidação é provável que ocorra nos próximos doze meses. Caso contrário, são demonstrados como não circulantes.

f) Investimentos

Representados por participações societárias minoritárias em investimentos no país, demonstrados pelo valor de aquisição, atualizados pelas incorporações e destinações até 31 de dezembro de 2022, conforme decisões de assembleias das sociedades investidas;

g) Ativo Imobilizado

Os bens do imobilizado estão demonstrados ao custo de aquisição. Consoante às premissas contidas no Pronunciamento Técnico CPC 27 e NBC TG 27 (R4) – Imobilizado. Os encargos de depreciação por ausência de estimativa consistente no momento, estão sendo reconhecidos pelo método linear, através de taxas admitidas pela legislação fiscal como tempo de vida útil econômica dos bens. As taxas anuais de depreciação aplicadas para os principais itens foram:

◆ Edificações	4%
◆ Móveis e Utensílios	10%
◆ Terminais e Periféricos	20%
◆ Instalações	10%
◆ Benfeitorias em Imóveis de Terceiros	10 e 20%
◆ Máquinas e Equipamentos	10%

h) Arrendamento

Conforme parâmetros previstos no Pronunciamento Técnico CPC 06, a Federação avalia se um contrato refere-se ou contém arrendamento, considerando se ele transmite o direito de controlar o uso do ativo identificado por um período de tempo, em troca de contraprestações. Tal avaliação é realizada no momento inicial, não se aplicando a arrendamentos de curto prazo e de baixo valor.

O custo do ativo de direito de uso compreende: (i) o valor da mensuração inicial do passivo de arrendamento; (ii) quaisquer pagamentos de arrendamentos efetuados até a data; (iii) custos diretos incorridos; e (iv) estimativas de custos a serem incorridos na desmontagem e remoção do ativo, quando aplicável e está reconhecido na conta “Imobilizado” (vide nota 13).

O passivo do arrendamento é mensurado ao valor presente dos pagamentos de arrendamento, descontado pela taxa implícita ou taxa incremental sobre empréstimos do arrendatário, representando a obrigação de efetuar os pagamentos do arrendamento, reconhecida na conta “Passivo de Arrendamentos” (vide nota 19-b). No resultado do período é reconhecida uma despesa de depreciação do ativo de direito de uso e uma despesa de juros do passivo de arrendamento.

h) Ativo Intangível

Representado por licenças e direito de uso de softwares destinados ao sistema operacional corporativo da Federação, estão avaliados e apresentados ao custo de aquisição deduzido da amortização, calculada pelo método linear de acordo com a vida útil econômica estimada, observado as premissas previstas no Pronunciamento Técnico CPC 04 (R1) e NBC TG 04 (R4).

i) Avaliação do Valor Recuperável dos Ativos

A administração revisa anualmente o valor contábil líquido dos seus ativos com o objetivo de avaliar a ocorrência de eventos que possam indicar perda de seu valor recuperável, sendo constituída provisão para perda com ajuste, quando necessário, do valor contábil líquido ao valor recuperável conforme estabelecido no Pronunciamento Técnico CPC nº 01 (R1) e NBC TG 01 (R4).

j) Provisões Técnicas de Operações de Assistência a Saúde

As provisões técnicas foram calculadas de acordo com as disposições contidas na RN nº 393 de 09/12/2015, considerando as alterações trazidas pela RN nº 442 de 20/12/2018, emitidas pela Agência Nacional de Saúde Suplementar – ANS.

A provisão de eventos a liquidar é calculada com base nas faturas de prestadores de serviços de assistência à saúde efetivamente recebidas pelas operadoras e na identificação da ocorrência da despesa médica pela comunicação do prestador de serviço, independentemente da existência de qualquer mecanismo, processo ou sistema de intermediação da transmissão, direta ou indiretamente por meio de terceiros, ou da análise preliminar das despesas médicas conforme estabelecido pela mencionada resolução.

k) Outros Ativos e Passivos (Circulantes e Não Circulantes)

Um ativo é reconhecido no balanço patrimonial quando for provável que seus benefícios econômicos futuros serão gerados em favor da Federação e seu custo ou valor puder ser mensurado com segurança. Um passivo é reconhecido quando a Entidade possui uma obrigação legal ou é constituído como resultado de um evento passado, sendo provável que um recurso econômico seja requerido para liquidá-lo. São acrescidos, quando aplicável, dos correspondentes encargos e das variações monetárias ou cambiais incorridos. As provisões são registradas tendo como base as melhores estimativas do risco envolvido. Os ativos e passivos são classificados como circulantes quando sua realização ou liquidação é provável que ocorra nos próximos doze meses. Caso contrário, são demonstrados como não circulantes.

l) Ativos e Passivos Contingentes

Estão apresentados de forma detalhada quanto à sua natureza, oportunidade e valores envolvidos, observados os procedimentos contidos no Pronunciamento Técnico CPC nº 25 e NBC TG 25 (R2) – Ativos e Passivos Contingentes:

- Ativos contingentes: são reconhecidos quando há garantias reais ou decisões judiciais favoráveis, transitadas em julgado. Os ativos contingentes com possibilidade de êxito provável (se aplicável) são divulgados em nota explicativa.
- Passivos contingentes: são provisionados quando as perdas forem avaliadas como prováveis e os montantes envolvidos forem mensuráveis com suficiente segurança, distinguindo-se de passivos originados de obrigações legais.
- Os passivos contingentes avaliados como perdas possíveis são apenas divulgados em nota explicativa e os passivos contingentes avaliados como perdas remotas não são provisionados nem divulgados;
- Obrigações legais: são registradas como exigíveis, independente da avaliação sobre as probabilidades de êxito, de processos em que a Federação questiona a inconstitucionalidade e/ou a legalidade de tributos e obrigações definidas em contrato.

m) Apuração de resultado e reconhecimento das receitas

As receitas são apuradas pelo regime contábil de competência e inclui os rendimentos, encargos e variações monetárias ou cambiais a índices ou taxas oficiais incidentes sobre os ativos circulantes e não circulantes e os passivos circulantes e não circulantes. As Receitas basicamente são decorrentes de contratos com preço pós-estabelecido em compartilhamento de risco com outras Operadoras Unimeds (RN-ANS nº 517/2022 e outras operações de prestação de serviços de assistência à saúde, cuja apropriação ao resultado é realizada na data em que se fizerem presentes os fatos geradores dos ingressos (receitas), de acordo com as disposições contratuais, ou seja, a data em que ocorrer o efetivo direito ao valor a ser faturado.

n) Reconhecimento dos eventos indenizáveis

Os eventos indenizáveis são constituídos com base nas faturas apresentadas pela rede credenciada e Unimeds por intermédio do Intercâmbio, conforme parâmetros estabelecidos na Resolução Normativa - RNs nºs 393/2015 e 528/2022 da Agência Nacional de Saúde Suplementar-ANS.

o) Normas Internacionais de Contabilidade

A Federação vem adotando as Normas Internacionais de Contabilidade aprovadas pelo Comitê de Pronunciamentos Contábeis, com exceção do CPC 11 – Seguros, CPC 29 – Ativo Biológico e Produto Agrícola, CPC 34 – Exploração e Avaliação de Recursos Minerais, CPC 35 – Demonstrações Separadas, CPC 44 – Demonstrações Combinadas e CPC PME – Contabilidade para Pequenas e Médias Empresas, os quais não foram aprovados pela Agência Nacional de Saúde, portanto não adotadas pelas operadoras de planos de saúde.

As demais Normas Internacionais de Contabilidade aprovadas pelo Comitê de Pronunciamentos Contábeis são aplicáveis às demonstrações contábeis da cooperativa no que não contrariarem a Resolução Normativa nº 528/2022 e alterações vigentes, na qual em alguns casos não aplica integralmente as situações destacadas nestes pronunciamentos, adotando regras específicas a serem aplicadas ao setor de saúde.

NOTA 5 - DISPONÍVEL

Está representado por:

Descrição	2 0 2 2	2 0 2 1
❖ Caixa	2	23
❖ Banco Conta Depósitos	235.519	83.322
T O T A L	235.521	83.345

NOTA 6 - APLICAÇÕES FINANCEIRAS

São representadas predominantemente por Fundo de Renda Fixa e Certificados de Depósito Bancário-CDB, segregadas em aplicações garantidoras de provisões técnicas nos termos da Resolução Normativa nº 419 de 16/12/2016 da Agência Nacional de Saúde Suplementar-ANS, daquelas efetivamente livres, detalhadas a seguir:

Instituição	Modalidade	2 0 2 2	2 0 2 1
Aplicações Garantidoras de Provisões Técnicas		103.516	123.385
Santander	Santander FI Renda Fixa ANS	103.516	123.385
Aplicações Livres		988.165	3.551.068
SICOOB Vale do Paraíba -30918-4	RDC Longo Pós CDI	-	188.406
SICOOB Vale do Paraíba – 2489-9	RDC Longo Pós CDI	988.165	3.362.462
BANCOOB - 63.693.574-4	Poupança Cooperada	-	200
TOTAL DAS APLICAÇÕES		1.091.681	3.674.453

NOTA 7 - CRÉDITOS DE OPERAÇÕES COM PLANOS DE ASSIST. À SAÚDE

Posição consolidada do saldo:

Descrição	2022	2021
Operadoras de Planos de Assistência à Saúde		
Cobertura Assistencial com Preço Pós-estabelecido		
Contraprestação Corresponsabilidade Assumida (a)	5.581.382	3.221.298
Provisão para Perdas sobre Créditos (b)	(141.801)	(95.692)
TOTAL	5.439.581	3.125.606

- (a) Saldo em 31/12/2022 correspondente a créditos a receber decorrentes de transações de compartilhamento de riscos com operadoras, conforme regras estabelecidas pela RN-ANS nº 517/2022.
- (b) Provisão constituída sobre contas a receber de clientes inadimplentes, observado os parâmetros previstos no item 10.2.3 – Normas Gerais – Anexo I da RN nº RN nº 528/2022 da Agência Nacional de Saúde Suplementar - ANS, considerada suficiente para cobertura de eventuais perdas na realização dos mencionados ativos.

NOTA 8 - CRÉDITOS DE OPERAÇÕES COM PLANOS DE ASSIST. À SAÚDE NÃO RELACIONADAS COM PLANOS DE SAÚDE DA OPERADORA

Composição:

Descrição	2022	2021
Créditos a Receber de Prestação Servs. de Assist. Médico-Hospitalar		
Faturas a Receber	62.363	56.830
(-) Provisão p/ Perdas sobre Créditos	(17.947)	(17.947)
TOTAL	44.416	38.883

NOTA 9 - CRÉDITOS TRIBUTÁRIOS E PREVIDENCIÁRIOS

Estão correspondidos por Imposto de Renda, PIS, COFINS e CSLL incidentes sobre faturas de planos de assistência à saúde e serviços prestados de assistência médico-hospitalar, bem como, sobre rendimentos de aplicações financeiras, sujeitos a compensação com os impostos federais incidentes nos resultados tributáveis, respectivamente, conforme parâmetros estabelecidos pela legislação vigente, sobre os quais a Federação está promovendo levantamentos perante o fisco e fontes pagadoras para viabilizar a sua realização. A composição destes ativos é a seguinte:

Descrição	2022	2021
Créditos Tributários – Imposto de Renda	164.690	235.715
Imp. de Renda Ret. Fonte s/Faturas e Aplicações Finan. a Compensar	59.779	5.629
Imp. de Renda Pessoa Jurídica s/nossas Faturas	84.139	134.017
IRRF sobre Rendimentos de Aplicações Financeiras	6.435	47.884
Pedido de Restituição IRPJ SD NE	6.303	6.303
IRRF sobre Rend. Aplicação Financ. a Compensar - CEOV	1.082	36.067
I.R.R.J. a Compensar	1.727	1.727
Crédito de Previdência Social	4.088	4.088
Compensação de I.R por Perdcomp	1.137	-

Descrição	2022	2021
Créditos Tributários – PIS/COFINS/CSLL/ISS	147.205	81.618
PIS a compensar	21.691	30.185
PIS Retido sobre Faturas	43.779	26.739
COFINS sobre Faturas	72.055	14.613
PIS/COFINS/CSLL Retido sobre Faturas	4.342	4.743
CSLL Recolhido a Maior	1.344	1.344
Outros Créditos Tributários e Previdenciários	3.994	3.995
TOTAL	311.895	317.333

NOTA 10 - BENS E TÍTULOS A RECEBER

Composição:

Descrição	2022	2021
Adiantamentos	12.887	7.908
Adiantamentos Salário/Férias	9.349	7.908
Adiantamentos Fornecedores	3.538	-
Títulos a Receber	-	189.033
Repasso de Despesas Unimed's	336.114	457.499
Encontro de contas a Receber	30.988	30.988
Fusex -5 Batalhão de Infant. .Leve/ Ceov	-	69.045
(-) Provisão para sobre Créditos	(367.102)	(368.499)
TOTAL	12.887	196.940

NOTA 11 – DEPÓSITOS JUDICIAIS E FISCAIS

Descrição	2022	2021
Depósitos Judiciais – Cíveis	481	481
Depósitos Judiciais – Ressarcimento ao SUS (a)	211.569	202.839
TOTAL	212.050	203.320

- (a) Correspondem a depósitos em valores originais realizados sobre cobranças de eventos por parte da Agência Nacional de Saúde Suplementar - ANS à título de ressarcimento de despesas com atendimentos com usuários da Federação na rede do Sistema Único de Saúde - SUS, cuja legitimidade é objeto de contestação judicial, correspondidos por provisão descrita na nota nº 15(c), que permanecerão vinculados até a decisão final na demanda.

NOTA 12 – INVESTIMENTOS

As contas de Investimentos estão representadas por:

Descrição	Saldos em 31/12/2021	Adições	Baixas	Saldos em 31/12/2022
Participações em Operadoras e Rede Assistencial	2.202.860	102.404	-	2.305.264
Unimed do Brasil	1.662.665	89.124	-	1.751.789
Central Nacional Unimed	17.150	-	-	17.150
Federação das Unimeds do Estado de São Paulo	523.045	13.280	-	536.325
Participações em Instituições Reguladas	337.092	99.784	-	436.876
Sicoob Unimais Mantiqueira	304.224	72.770	-	376.994
Sicoob Vale do Paraíba	13.592	1.348	-	14.940
Sicoob Mantiqueira – Oncologia	19.276	25.666	-	44.942
Outras Participações	59.563	-	-	59.563
FESPPART - Participações S/A	59.563	-	-	59.563
Aliança Cooperativista Nacional Unimed	25.433	-	-	25.433
(-) Provisão p/ Desvalorização em Investimentos	(25.433)	-	-	(25.433)
TOTAL	2.599.515	202.188	-	2.801.703

NOTA 13 – IMOBILIZADO

A movimentação das contas do imobilizado durante o exercício de 2022, foi a seguinte:

	Saldos em 31/12/2021	Adições	Baixas	Saldos em 31/12/2022
CUSTO ACUMULADO CORRIGIDO				
Imóveis de Uso Próprio - Não Hospitalares				
Terrenos	180.000	-	-	180.000
Edificações	9.559	-	-	9.559
Bens Móveis Não Hospitalares				
Instalações	21.204	-	-	21.204
Máquinas e Equipamentos	3.249	-	-	3.249
Terminais e Periféricos	294.305	1.627	-	295.932
Móveis e Utensílios	90.237	1.552	-	91.789
Outras Imobilizações Não Hospitalares				
Benfeitorias em Imóvel de Terceiros	23.163	-	-	23.163
Benfeitorias Imóvel R. Visconde Pindamonhangaba	75.870	-	-	75.870
Direito de Arrendamento				
Arrendamento de imóvel	-	94.126	-	94.126
	697.587	97.305	-	794.892
(-) DEPRECIACÃO/AMORTIZ.ACUMULADA				
Imóveis de Uso Próprio - Não Hospitalares				
Edificações	(9.559)	-	-	(9.559)
Bens Móveis Não Hospitalares				
Instalações	(17.343)	(693)	-	(18.036)
Máquinas e Equipamentos	(790)	(325)	-	(1.115)
Terminais e Periféricos	(277.339)	(7.714)	-	(285.053)
Móveis e Utensílios	(84.306)	(1.111)	-	(85.417)
Outras Imobilizações Não Hospitalares				
Benfeitorias em Imóvel de Terceiros	(23.163)	-	-	(23.163)
Benfeitorias Imóvel R. Visconde Pindamonhangaba	(73.875)	(732)	-	(74.607)
Direito de Arrendamento				
Arrendamento de imóvel	-	(28.962)	-	(28.962)
	(486.375)	(39.537)	-	(525.912)
Imobilizado Líquido	211.211	57.768	-	268.980

NOTA 14 – INTANGÍVEL

A movimentação das contas do intangível durante o exercício de 2022, foi a seguinte:

	Saldos em 31/12/2021	Adições	Baixas	Saldos em 31/12/2022
CUSTO ACUMULADO				
Sistema de Computação - Não Hospitalares				
Softwares e Aplicativos	166.544	1.140	-	167.684
	166.544	1.140	-	167.684
AMORTIZAÇÃO ACUMULADA				
Sistema de Computação - Não Hospitalares				
Softwares e Aplicativos	(162.393)	(1.750)	-	(164.143)
	(162.393)	(1.750)	-	(164.143)
Intangível Líquido	4.151	(610)	-	3.541

NOTA 15 - PROVISÕES TÉCNICAS DE OPERAÇÕES DE ASSIST. À SAÚDE

Estão representadas por:

Descrição	2022	2021
Provisão de Eventos a Liquidar para o SUS	102.584 (a)	108.465
Provisão de Eventos a Liquidar p/Outros Prest. Servs. Assist.	122.078 (b)	295.986
Total Passivo Circulante	224.662	404.451
Provisão de Eventos a Liquidar para o SUS	211.569 (c)	202.838
Total Passivo Não Circulante	211.569	202.838
TOTAL GERAL	436.231	607.289

(a) Refere-se a lançamentos representados por ABI's e GRU's emitidas pela Agência Nacional de Saúde Suplementar - ANS, visando a cobrança de despesas com atendimento de usuários da Federação na rede do Sistema Único de Saúde, cujas cobranças encontram-se em contestação administrativa.

(b) Provisão destinada a garantia de eventos já ocorridos registrados contabilmente e ainda não pagos, decorrentes de atendimento a usuários de outras operadoras em compartilhamento de risco em preço pós-estabelecido, constituída conforme parâmetros estabelecidos pela Resolução Normativa-RN nº 393 de 09/12/2015, considerando as alterações trazidas pela RN nº 442 de 20/12/2018, expedidas pela Agência Nacional de Saúde Suplementar - ANS, composta da seguinte forma:

Descrição	Saldos em 31/12/2022	Saldos em 31/12/2021
Clinicas a Pagar	55.066	71.052
Hospitais a Pagar	67.012	221.212
Laboratórios a Pagar	-	3.723
TOTAL	122.078	295.986

(c) Provisão referente aos valores de cobranças de eventos por parte da Agência Nacional de Saúde Suplementar - ANS à título de ressarcimento de despesas com atendimentos com usuários da Federação na rede do Sistema Único de Saúde - SUS, cuja legitimidade é objeto de contestação judicial, com o depósito judicial de mesmo montante (vide nota nº 11).

NOTA 16 – DÉBITOS DE OPERAÇÕES DE ASSISTÊNCIA A SAÚDE

Correspondidos por valores a pagar de intercâmbio operacional decorrentes de operações de compartilhamento de riscos com outras Operadoras UnimedS em face do atendimento de beneficiários de forma continuada em preço pós-estabelecido, consoante aos parâmetros estabelecidos pela RN-ANS nº 517 de 29 de abril de 2022.

Descrição	2022	2021
Intercâmbio a Pagar de Corresponsabilidade Cedida	599.025	1.164.507
TOTAL	599.025	1.164.507

NOTA 17 - DÉBITOS COM OPERAÇÕES DE ASSISTÊNCIA A SAÚDE NÃO RELACIONADOS COM PLANOS DE SAÚDE DA OPERADORA

Saldo no montante de R\$ 323.610 (R\$ 461.730 em 2021), correspondente a valores a pagar a serviços credenciados da Federação pelo atendimento de beneficiários de usuários de outras operadoras em caráter eventual.

NOTA 18 – TRIBUTOS E CONTRIBUIÇÕES A RECOLHER

Composição:

Descrição	2022	2021
Tributos e Contribuições		
Contribuições Previdenciária INSS a Recolher	15.194	16.660
FGTS a Recolher	7.119	7.589
PIS/COFINS a Recolher	40.438	16.500
Contribuição Sindical a Recolher	-	51
Subtotal	62.751	40.800
Retenções de Impostos e Contribuições		
IRRF a Recolher – Cod. 0561	13.113	11.273
IRRF de Terceiros a Recolher - Cod. 0588	5.801	5.854
IRRF de Terceiros a Recolher - Cod. 1708	8.013	8.320
IRRF de Terceiros a Recolher - Cod. 3280	64.753	64.920
IRRF a Recolher – Cod. 3208	125,00	63
IRRF PJ Cod.1708	0,00	53
ISSQN Retido a Recolher	329,18	396
INSS Retido a Recolher	9.921	11.203
PIS/COFINS/CSLL Cod. 5952	11.389	12.619
Subtotal	113.444	114.701
TOTAL GERAL	176.195	155.501

NOTA 19 – DÉBITOS DIVERSOS

Representados pelos seguintes valores:

Descrição	2022	2021
Obrigações com Pessoal (a)	127.337	120.676
Fornecedores	60.981	62.087
Depósitos de Beneficiários e Terceiros	514	12.967
Arrendamentos de Direito de uso (b)	29.298	-
Outros Débitos a Pagar	45.596	43.821
Subtotal Passivo Circulante	263.726	239.551
Capital Social a Restituir (Unimed Cruzeiro)	33.810	33.810
Arrendamentos de Direito de uso (b)	43.453	-
Subtotal Passivo Não Circulante	77.263	33.810
TOTAL GERAL	340.989	273.361

(a) Corresponde principalmente pelo saldo de Provisão de Férias a Pagar.

(b) Referem-se aos passivos de arrendamento que são reconhecidos em contrapartida com os ativos de direito de uso, mensurado pelo valor presente dos pagamentos de arrendamentos esperados até o fim do contrato, descontado por uma taxa inflacionária de 16,36% a.a.

NOTA 20 – PROVISÕES JUDICIAIS

Baseado na posição de nossa Assessoria Jurídica quanto as ações de naturezas cíveis, trabalhistas e tributárias não constam processos com prognóstico de perda provável que exigisse a constituição de Provisão.

Encontram-se ainda sob os cuidados de nossos assessores jurídicos, ações de natureza cíveis, cujos valores atribuídos às causas somam o montante em torno de R\$ 5.150 (Cinco mil, cento e cinquenta reais), com prognósticos de perdas possíveis que está dispensada de provisão e exigida a divulgação da nota explicativa conforme interpretação do Pronunciamento Técnico CPC 25 e NBC TG 25 (R2).

NOTA 21 – CAPITAL SOCIAL

O Capital Integralizado em 31 de dezembro de 2022 totaliza **R\$ 522.452** (Quinhentos e vinte e dois mil, quatrocentos e cinquenta e dois reais), composto de quotas-partes indivisíveis e intransferíveis a não associadas, podendo ser transferidas entre cooperadas, mediante aprovação da Assembleia Geral e do pagamento da taxa de 1% (um por cento) sobre o valor, respeitando o limite previsto no Estatuto Social.

No exercício de 2022, não houve movimentação no quadro de associadas da Federação, mantendo para 31.12.2022 o total de 6 (seis) Cooperativas Singulares Associadas.

Conforme previsão estatutária, ao Capital Social incidem juros a razão de 6% ao ano, representado pelo montante de **R\$ 31.347** (Vinte e sete mil, oitocentos e noventa e nove reais), registrado em rubrica própria no Passivo Circulante, o qual deverá ser objeto de deliberação da Assembleia quanto a sua destinação.

NOTA 22 – RESERVAS DE SOBRAS

Estatutariamente e de acordo com a Lei 5.764/71, são previstas as seguintes destinações das sobras:

- **Fundo de Reserva:** 10% (dez por cento) das sobras do exercício, que de 2022 representa o aporte de **R\$ 86.556** (Oitenta e seis mil, quinhentos e cinquenta e seis reais), perfazendo o saldo acumulado em 31/12/2022 no montante de **R\$ 1.103.333** (Um milhão, cento e três mil, trezentos e trinta e três reais), destinados a reparar perdas de qualquer natureza.
- **FATES – Fundo de Assistência Técnica Educacional e Social:** 5% (cinco por cento) das sobras do exercício, que de 2022 está representado pelo valor de **R\$ 43.278** (Quarenta e três mil, duzentos e setenta e oito reais) perfazendo o saldo acumulado em 31/12/2022 no montante de **R\$ 316.872** (Trezentos e dezesseis mil, oitocentos e setenta e dois reais) destinado a assistência às suas cooperadas.

Outras Reservas e Fundos

- **Reserva de Contingências**

Reserva constituída mediante transferência de sobras de exercícios anteriores, conforme deliberação das respectivas Assembleias Gerais Ordinárias, tendo havido no exercício de 2022 a incorporação de sobras do exercício de 2021, perfazendo em 31/12/2022 o saldo acumulado da ordem de **R\$ 5.816.928** (Cinco milhões, oitocentos e dezesseis mil, novecentos e vinte e oito reais), destinada a cobertura de eventuais contingências de naturezas diversas que possam incorrer contra a Federação.

- **Fundo para Filial de Oncologia**

Fundo constituído conforme deliberação de Assembleia Geral Extraordinária realizada em 10 de fevereiro de 2015, destinado ao funcionamento de filial com o objetivo de melhor atender os beneficiários próprios da Federação e de suas associadas na prestação de serviços de oncologia. No exercício de 2021, conforme deliberação em reunião do Conselho de Administração da Federação em 19/10/2021, foi decidido pela descontinuidade das atividades da filial, restituindo às Singulares cotistas participantes o valor de R\$ 5.533.324 e no exercício de 2022 no montante de **R\$ 163.312** (Cento e sessenta e três mil, trezentos e doze reais), perfazendo ainda em 31.12.2022 o saldo remanescente de **R\$ 38.021** (Trinta e oito mil e vinte e um reais).

NOTA 23 – RESULTADO

Sobras Líquidas após deduzidas as destinações de fundos/reservas legais e estatutárias perfazendo o montante de **R\$ 735.726** (Setecentos e trinta e cinco mil, setecentos e vinte e seis reais), para deliberação por parte da Assembleia Geral Ordinária.

NOTA 24 - MUDANÇAS NAS POLÍTICAS CONTÁBEIS (CPC 47)

A partir de 01/01/2022 a ANS introduziu a aplicação do Pronunciamento Contábil CPC 47 – Receita de Contrato com Cliente. As demonstrações de 2021 utilizadas para fins de comparabilidade não estavam respaldadas na referida legislação.

Para atendimento da CPC 47 realizamos a adequação com o intuito do efeito comparativo das demonstrações de 2021 com os ajustes implementados para 2022.

As mudanças de contabilização nas contas alteradas pelo plano de contas instituído através da Resolução Normativa nº 528/2022 tiveram impacto nas linhas intermediárias da DRE, quando efetuada a comparabilidade entre os exercícios de 2021 e 2022, razão pela qual estamos apresentando a Demonstração de Resultado – DRE com as respectivas alterações nos grupos 311, 332 e 411, não ocorrendo modificações no resultado final do exercício.

Conforme disposto no item 28-f do CPC 23 – Políticas Contábeis, Mudança de Estimativa e Retificação de Erro, divulgamos abaixo os ajustes efetuados na DRE de 2021, apresentada para fins de comparabilidade:

2021			
Conta	Nomenclatura	Ajustes a débito	Ajustes a crédito
311112	Cobertura Assistencial Com Preço Pós-Estabelecido	R\$ 3.422.231	-
411112	Eventos / Sinistros Conhecidos ou Avisados de Assistência à Saúde	-	R\$ 3.422.231
311112	Cobertura Assistencial Com Preço Pós-Estabelecido	R\$ 5.801.005	-
332119	Receitas com Operações de Assistência Médico-Hospitalar	-	R\$ 5.801.005

Estas mudanças ocorreram entre os planos de contas regulamentados pelas Resoluções Normativas nº 435/2018, 472/2021 e 528/2022. Dentre as principais mudanças ocorridas os registros contábeis das operações de corresponsabilidade assumida, nos moldes constantes no item 6.2 das Normas Gerais do plano de contas padrão, merecem os seguintes destaques: em 2021 registros no grupo 311112 para 2022 passaram a ser registrados neste grupo somente os valores de taxa de administração e diferença de tabela, com os demais valores registrados no grupo 411112084.

A presente alteração visa atender ao disposto na NBC TG 23 (R2) (CPC 23) – Políticas Contábeis, Mudança de Estimativa e Retificação de Erro. Optamos por não apresentar uma terceira coluna na Demonstração do Resultado, pois a exigência de tal coluna ocorre apenas no Balanço Patrimonial, quando este é afetado, conforme define a NBC TG 26 (R5) – Apresentações das Demonstrações Contábeis, nos itens (38.C) e (40.A) Assim sendo, entendemos ser a melhor prática contábil a reclassificação de algumas linhas na DRE de 2021, conforme anteriormente disposto.

PARECER DO CONSELHO FISCAL

EXERCÍCIO 2022

NOTA 25 – MARGEM DE SOLVÊNCIA - SUFICIÊNCIA

O Patrimônio Líquido Ajustado (PLA) da Unimed Vale do Paraíba, para fins de Margem de Solvência em 31 de dezembro de 2022, totaliza o montante de R\$ 5.726.477, para o montante total exigido para 31.12.2022 = R\$ 913.652.

NOTA 26 – COBERTURA DE SEGURO

O ativo relevante (Edificação-Sede) que possui seguro contratado, está representado por:

Seguradora	Apólice nº	Local	Valor Cobertura	Vigência
Unimed Seguros	0197020221010118000605	Sede	R\$ 900.000	06/06/2022 à 06/06/2023

NOTA 27 - EVENTOS SUBSEQUENTES

Não ocorreram eventos entre a data de encerramento do exercício social e de elaboração das demonstrações contábeis (24.02.2022), que pudessem afetar as informações divulgadas, bem como a análise econômica e financeira.

Pindamonhangaba, 24 de fevereiro de 2023.

DocuSigned by:

 Dr. Julio Cesar Teixeira Amado
 Presidente - CPF 002.689.088-77

JOY
 POLIDORO:04755
 475864
 Joy Polidoro
 Contador - CRC 1SP 140.773/O-6

Assinado de forma digital por
 JOY POLIDORO:04755475864
 Dados: 2023.03.10 13:35:26
 +03'00'

Os membros do Conselho Fiscal da Unimed Vale do Paraíba - Federação Intrafederativa das Cooperativas Médicas, no exercício de suas atribuições legais e estatutárias, reunidos nesta data, examinaram o Balanço Patrimonial levantado em 31 de dezembro de 2022, compreendendo as contas Ativo e Passivo, Demonstração dos Resultados do Exercício, Mutações Patrimoniais, Fluxo de Caixa, bem como todos os seus documentos e saldos figurantes, e cientes do Relatório da Auditoria Independente da empresa Ápice Auditores Independentes, cujo parecer foi emitido sem ressalvas, concluímos tudo estar exato e em perfeita ordem, e recomendamos a sua aprovação pela Assembleia Geral Ordinária.

Pindamonhangaba, 10 de março de 2023.

EFETIVOS:



 Dr. Fernando Martins Soares

 Dr. José Geraldo Lemes Valladão Neto

 Dr. Douglas Teixeira Freire

SUPLENTES:

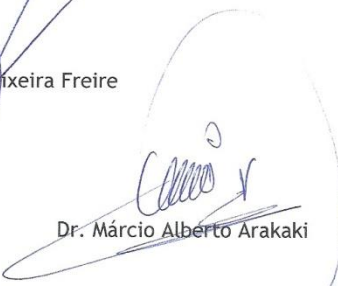
 Dr. Luiz Antonio Reis Pereira Baptista

 Dr. Márcio Alberto Arakaki

ANS nº 334511

Aqui
tem
gente.

Aqui
tem
vida.

Aqui
tem
Unimed.

Unimed 
Vale do Paraíba