



2020

Relatório Gestão

Somos o cooperativismo no Brasil **somos COOP**

Unimed 
Vale do Paraíba

**Coordenação Geral/Supervisão
Diretoria Executiva**

**Produção Editorial
Área de Comunicação**

**Projeto Gráfico e Diagramação
Área de Marketing**

**Colaboração
Todas as áreas da Unimed Vale do Paraíba**

Relatório Gestão - 2021

Sobre o Relatório

Neste Relatório Gestão, realizado anualmente, a Unimed Vale do Paraíba compartilha com suas associadas, para aprovação, os resultados de suas atividades realizadas no período de 1º de janeiro a 31 de dezembro de 2021. Após aprovado em Assembleia Geral Ordinária, este relatório é encaminhado a Fesp e Unimed do Brasil.

Para esclarecimentos de dúvidas, ou envio de críticas e sugestões, o contato pode ser realizado através de nossa Assessoria de Comunicação e Marketing, pelo e-mail eventos@unimedvaledoparaiba.com.br.





Sumário

• <i>Unimed Vale do Paraíba</i>	04
• <i>Mensagem da Diretoria</i>	06
• <i>Governança Corporativa</i>	07
• <i>A Cooperativa</i>	12
• <i>Desenvolvimento Humano Unimed</i>	14
• <i>Atividades</i>	20
• <i>Serviços Prestados</i>	22
• <i>Atendimento na Rede Credenciada</i>	24
• <i>Recurso Próprio</i>	27
• <i>Responsabilidade e Sustentabilidade</i>	30
• <i>Ouvidoria</i>	32
• <i>Planejamento 2022</i>	33
• <i>Informações do exercício</i>	34
• <i>Relatório Auditoria Independente</i>	38
• <i>Balanco Patrimonial</i>	41
• <i>Notas Explicativas do Balanco Patrimonial</i>	46
• <i>Parecer Conselho Fiscal</i>	59

UNIMED VALE DO PARAÍBA



Em 26 de setembro de 1994, através de AGO, realizada na Rua Vilaça nº 820 - SJC, foi aprovada pelas Unimeds do Vale do Paraíba a constituição da Federação das Unimeds do Vale do Paraíba - Cooperativas Médicas do Estado de SP.

Inicialmente funcionava apenas como fórum político das Unimeds do Vale do Paraíba, por esse motivo não houve registro, mas conforme evolução dos processos e necessidade de representatividade das Unimeds do Vale do Paraíba foi registrada em 16 de agosto de 1996, sendo hoje denominada como Unimed Vale do Paraíba Federação Intrafederativa das Cooperativas Médicas, CNPJ 01.773.319/0001-12, com registro definitivo na ANS sob nº 334511.

Hoje a Unimed Vale do Paraíba tem o papel institucional, com intuito de valorização de suas Associadas, concentrando seus esforços em capacitar os dirigentes, cooperados e técnicos e compartilhando serviços entre si.

A Unimed Vale do Paraíba abrange municípios na área de ação, para efeitos de admissão de Associados circunscrita nos municípios do Vale do Paraíba, Litoral Norte Paulista e Serra da Mantiqueira. O Código de denominação perante o Sistema Unimed é 860, tendo sete Unimeds Associadas, conforme segue:

004 - Unimed São José dos Campos

020 - Unimed Guaratinguetá

040 - Unimed Taubaté

057 - Unimed Pindamonhangaba

090 - Unimed Lorena

091 - Unimed Caçapava

268 - Unimed Campos do Jordão



A sede da Unimed Vale do Paraíba, está registrada na Comarca de Pindamonhangaba, na Rua Visconde de Pindamonhangaba, nº 100, Jardim Boa Vista, CEP: 12.401-011.



Missão

Visão

Valores



Missão

Integrar, representar e assessorar as Singulares Associadas, objetivando o desenvolvimento do sistema Unimed em nossa região de atuação.



Visão

Ser reconhecida como referência por promover ações estratégicas que garantam a liderança de mercado, valorização do trabalho médico e satisfação dos Clientes.



Valores

- Cooperativismo
- Ética
- Transparência
- União
- Promoção da Saúde
- Respeito



MENSAGEM

DIRETORIA EXECUTIVA



Comemoramos 25 anos de fundação, com muito orgulho por estarmos juntos de nossas associadas, trabalhando em prol do cooperativismo médico.

A pandemia continuou exigindo superação e adaptação, e para atender as determinações dos órgãos públicos, prosseguimos com as medidas de prevenção para assegurar a saúde de nossos colaboradores, conselheiros e prestadores.

Conseguimos manter o equilíbrio econômico-financeiro, fechando o exercício com resultado positivo, graças ao empenho e dedicação de toda a equipe e do apoio de nossas Associadas.

Realizamos a prestação dos serviços de gestão do Módulo Coração, do intercâmbio dos prestadores Clínica Saint Germain, da cidade de Taubaté, da rede credenciada das cidades de Cachoeira Paulista e Cruzeiro, e do recurso próprio, Centro de Excelência em Oncologia do Vale (CEOV), da cidade de Lorena.

Disponibilizamos, em parceria Fesp/Sescoop, Cursos, Palestras e Lives (on-line) para colaboradores e cooperados de nossas Associadas, visando o desenvolvimento humano.

No formato presencial, conseguimos disponibilizar os cursos de Emergência Médica: ATLS, PALS E ACLS.

Continuamos apoiando nossas Associadas com a negociação conjunta de serviços, com o fornecedor de gases medicinais, gestão de compras e Medicina Baseada em Evidências

Realizamos junto com a empresa CPP, a visita técnica no Hospital da Unimed de Guaratinguetá - CEPOG, para realizar a classificação hospitalar, e junto com o Dr. João Peloso, visita técnica na Clínica Saint Germain, para atestarmos a qualidade dos serviços prestados.

Conseguimos a manutenção do Selo de Governança da Unimed do Brasil, classificação bronze.

Concluimos o preenchimento do ciclo 2021 do Programa de Desenvolvimento da Gestão das Cooperativas - PDGC do SESCOOP, e recebemos o percentual de 83,30% no quesito Governança e 76,58% no quesito Gestão.

Agradecemos o Conselho de Administração, desta Intrafederativa, pela participação, colaboração e confiança, concedendo autonomia à Diretoria Executiva, para realização do cumprimento das obrigações de gestão.

Agradecemos aos Diretores Executivos, Conselheiros Administrativos e Fiscais, Colaboradores e aos Técnicos de nossas Associadas, por todo o apoio recebido.

O Sistema Unimed provou ser forte, onde temos a certeza que as dificuldades e desafios continuarão sendo superados!

Diretoria Executiva



GOVERNANÇA CORPORATIVA



Diretoria Executiva



Dr. Julio César Teixeira Amado
Diretor Presidente



Dr. Paulo de Sá Leite Martins
Diretor Administrativo



Dr. José Renato Couppê Schmidt
Diretor Financeiro

CONSELHO DE ADMINISTRAÇÃO

Dr. Julio César Teixeira Amado - São José dos Campos

Dr. Paulo de Sá Leite Martins - Caçapava

Dr. José Renato Couppê Schmidt - Pindamonhangaba

Dra. Maria Aparecida Marcondes de Andrade Nogueira - Lorena

Dr. Luiz Antonio Reis Pereira Baptista - Lorena

Dr. Fábio Roberto da Silva Baptista - São José dos Campos

Dr. Roberto Rezende Machado - Pindamonhangaba

Dr. Reinaldo Antonio Monteiro Barbosa - Guaratinguetá

Dr. Hugo de Castro Vianna Junior - Guaratinguetá

Dr. Luiz Eduardo Ferretti - Caçapava

Dr. Pérsio Miranda - Campos do Jordão

Dr. José Luiz Costa - Campos do Jordão

Delegados:

TITULAR: Dr. Julio César Teixeira Amado - São José dos Campos

1º SUPLENTE: Dr. José Renato Couppê Schmidt - Pindamonhangaba

2º SUPLENTE: Dra. Maria Aparecida Marcondes de Andrade Nogueira - Lorena

CONSELHO FISCAL EXERCÍCIO 2021

Mandato: abril de 2021 a março de 2022:

Membros Efetivos:

Dra. Maria do Socorro Arantes Cronemberger - Pindamonhangaba

Dr. Alexandre de Souza Muassab - São José dos Campos

Dr. Marco Antonio Sarquis Ude - Lorena

Membros Suplentes:

Dr. Danilo Garcia de Araujo - Caçapava

Dr. José Geraldo Lemes Valadão Neto - Guaratinguetá

Dr. Márcio Alberto Arakaki - Campos do Jordão



Participações em reuniões e Assembleias

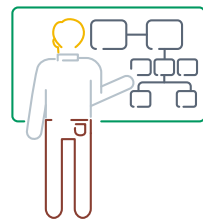

Reunião Conselho de Administração

- Foram realizadas 12 Reuniões Ordinárias e 01 Extraordinária do Conselho de Administração.

Principais assuntos tratados nessas reuniões foram: Acompanhamento Econômico e Financeiro, Balanço Contábil, LPM, Rede Hospitalar na cidade de Taubaté, Contrato AVAMP, Eleição de Cargos Sociais Vagos.

Reunião Conselho Fiscal

- Foram realizadas 12 Reuniões Ordinárias do Conselho Fiscal. Nessas reuniões são realizadas Análises do Balanço Contábil, do Fluxo de Caixa e Saldo Financeiro, Situação Contrato AVAMP.

Reunião Diretoria Executiva

- Foram realizadas 47 Reuniões com a Diretoria Executiva para deliberações administrativas e financeiras.

Participações em Assembleias realizadas pela Intrafederativa

Assembleia Geral Ordinária	
23 de março	Seis delegados presentes de nossas Associadas
Assembleia Geral Extraordinária	
14 de abril	Seis delegados presentes de nossas Associadas

Participações em Assembleias realizadas pela FespPart

Assembleia Geral Ordinária	
27 de abril	Presença do delegado
Assembleia Geral Extraordinária	
16 de junho	Presença do delegado
23 de setembro	Presença do delegado
01 de dezembro	Presença do delegado

Participações em Assembleias realizadas pela Fesp

<i>Assembleia Geral Ordinária</i>	
26 de março	Presença do delegado
Assembleia Geral Extraordinária	
01 de abril	Presença do delegado
10 de junho	Presença do delegado
18 de agosto	Presença do delegado
26 de novembro	Presença do delegado

Participações em Assembleias realizadas pela Unimed do Brasil

<i>Assembleia Geral Ordinária</i>	
31 de março	Presença do delegado
Assembleia Geral Extraordinária	
12 de abril	Presença do delegado
22 de julho	Presença do delegado

Participações em Assembleias realizadas pela Central Nacional Unimed

<i>Assembleia Geral Ordinária</i>	
30 de março	Presença do delegado
Assembleia Geral Extraordinária	
30 de setembro	Presença do delegado
30 de novembro	Presença do delegado

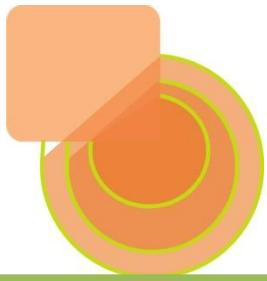

Comemoramos 25 anos de Unimed Vale do Paraíba

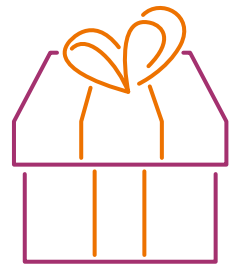

Unimed Vale do Paraíba recebe a Fesp, Ocesp e Unicred do Estado de São Paulo, em comemoração aos 25 anos de Sistema.

No dia 28 de setembro, recebemos, para o jantar comemorativo dos 25 anos da Unimed Vale do Paraíba, o Dr. Eduardo Chionaglia, Diretor Presidente da Fesp, Sr. Edivaldo Del Grande, Presidente da Ocesp e o Sr. Willian, Diretor de Operações da Unicred do Estado de São Paulo, e na ocasião o Sr. Edivaldo Del Grande e o Sr. Willian Cardoso, entregaram ao Dr. Julio Cesar Teixeira Amado, Diretor Presidente da Unimed Vale do Paraíba, placas comemorativas. A Cerimônia contou também, com a presença dos diretores, Dr. Paulo de Sá Leite Martins (Diretor Administrativo), Dr. José Renato Couppê Schmidt (Diretor Financeiro), todos os Conselheiros Administrativos desta Intrafederativa, diretores presidentes das Associadas e assessores das entidades presentes.

Dr. Eduardo Chinaglia parabenizou a atual gestão da Intrafederativa do Vale do Paraíba e, também, todas as gestões anteriores que conduziram à cooperativa nesses 25 anos de sucesso e destacou o privilégio de poder estar presente nessa comemoração, considerando o contexto da pandemia. Após valorizar o papel da cooperativa na

representação das 7 singulares da região, englobando mais de 165 mil vidas, o Presidente da Fesp celebrou o cooperativismo: "nunca estivemos tão unidos, o que é de suma importância para mantermos o sistema na pujança que ele merece".

Dr. Eduardo ressaltou também, a parceria com a Ocesp também foi ressaltada, especialmente pela constante promoção através do Sescop de cursos voltados as Cooperativas Unimed.

Dr. Julio Amado, fez um agradecimento especial à Fesp e Ocesp, pela parceria sempre pronta em atender as necessidades das Cooperativas Unimed. Agradeceu aos presidentes anteriores presentes, pelos trabalhos realizados com Ética e Respeito, Dr. Reinaldo Antonio Monteiro Barbosa, hoje diretor financeiro da Central Nacional Unimed, e a Dra. Maria Aparecida Marcondes de Andrade Nogueira, hoje diretora financeira da Fesp, ambos Conselheiros Administrativos desta Intrafederativa, agradeceu também, todos os Conselheiros, Diretores e Médicos Cooperados das singulares do Vale do Paraíba. Desejou que o trabalho cooperativo prevaleça por muitos anos.



Dr. Eduardo Chinaglia, Dr. Julio Amado e Edivaldo Del Grande.

A COOPERATIVA



7
Associadas

11
Colaboradores

20
Beneficiários

06
Prestadores

Área de Atuação

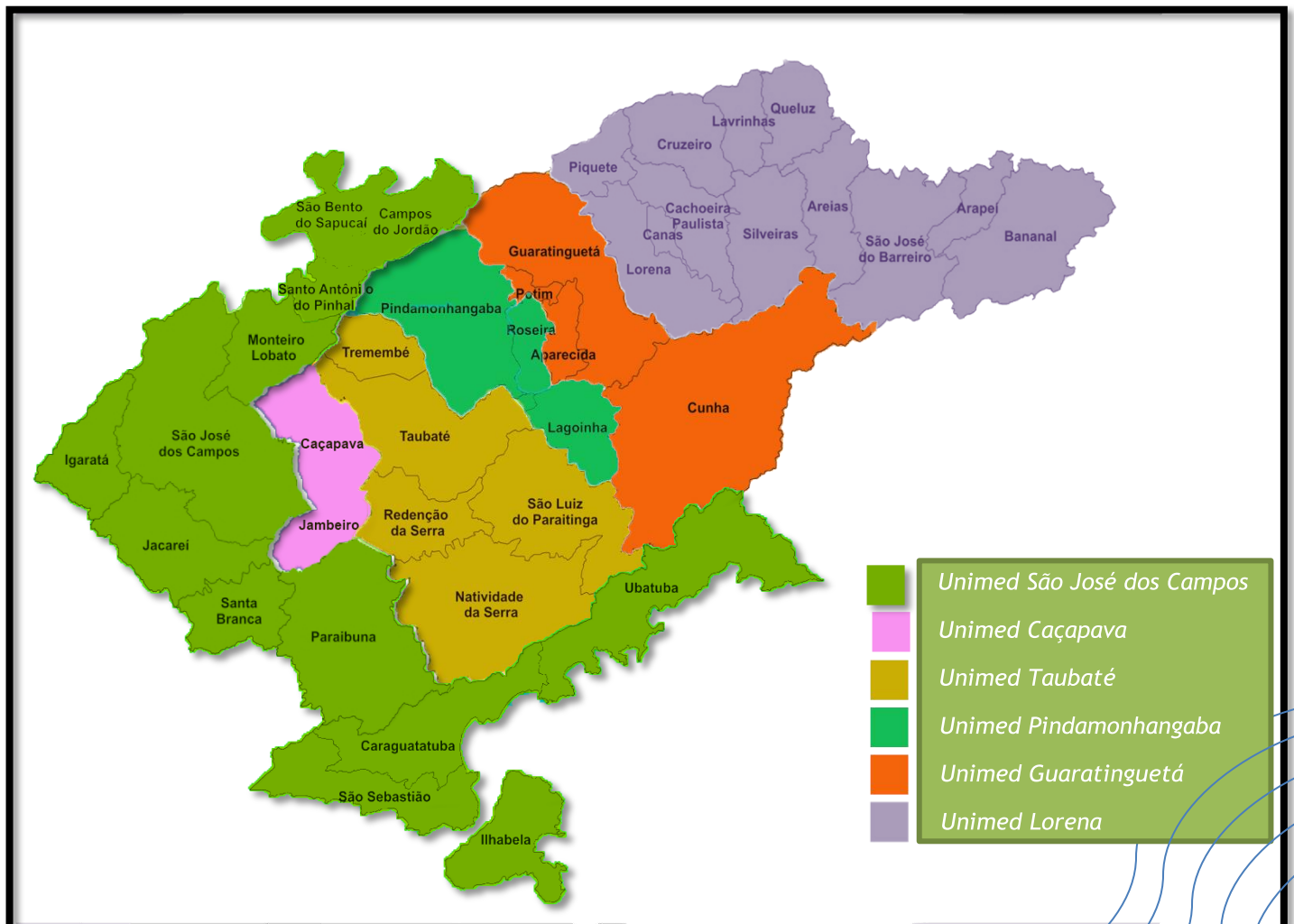

ORGANOGRAMA - UNIMED VALE DO PARAÍBA

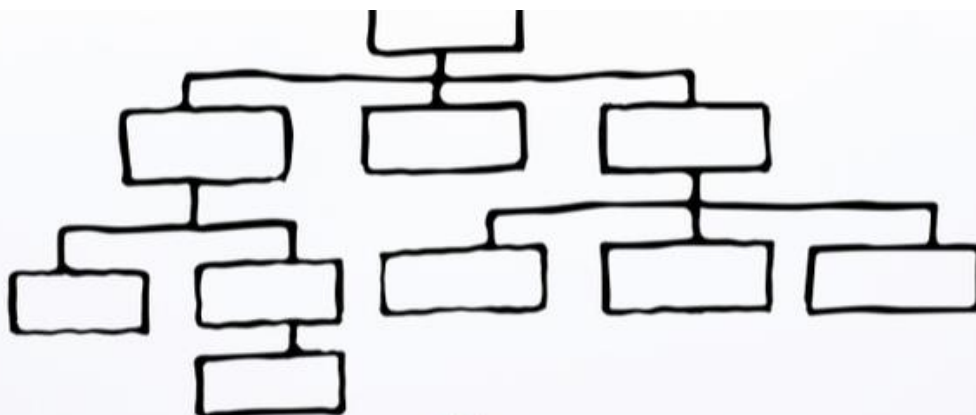
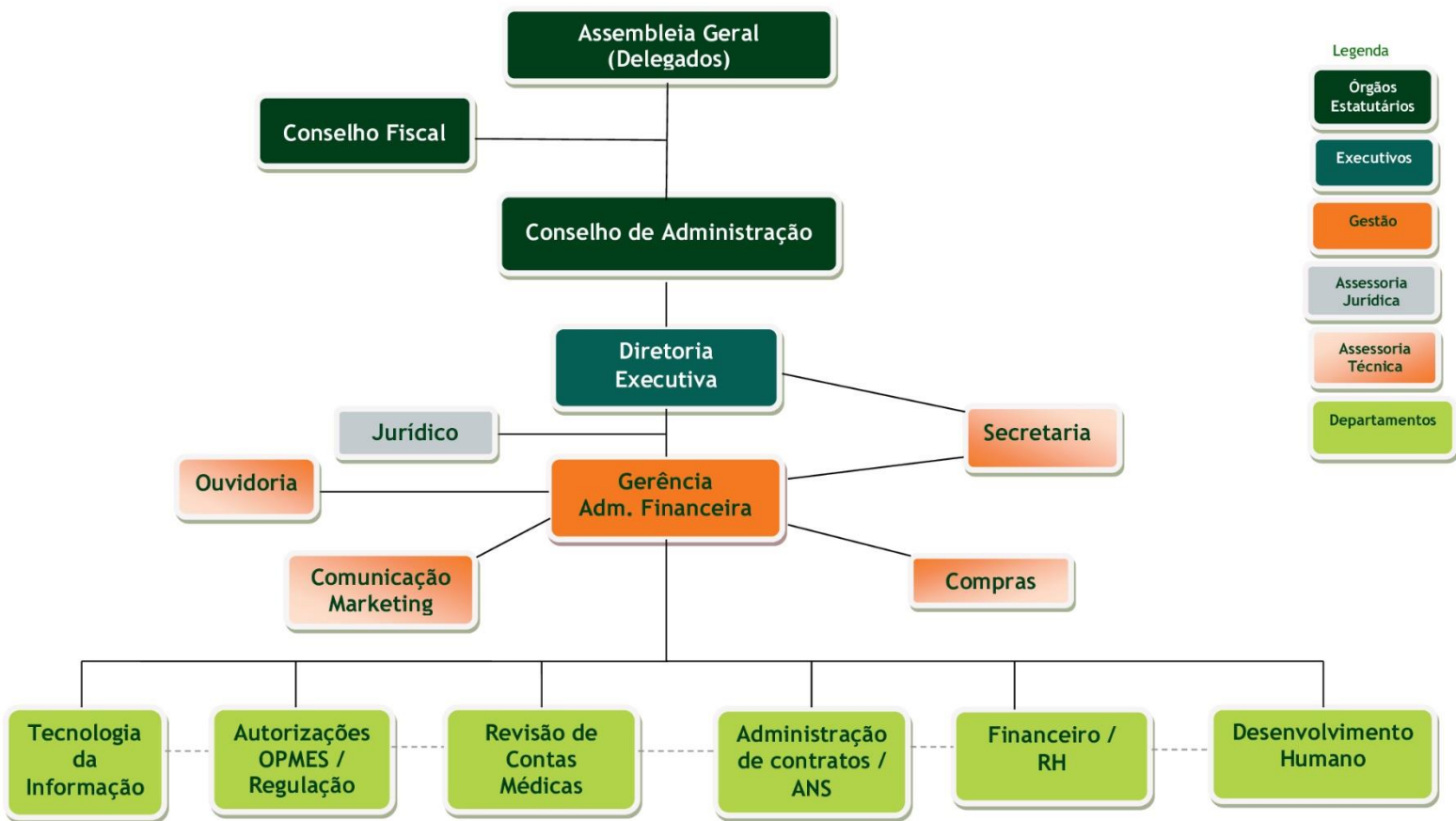

DESENVOLVIMENTO HUMANO



Devido a atual situação de pândemia, continuamos no ano de 2021, trabalhando nosso Institucional de forma diferenciada, com diversos cursos, palestras, encontros e lives (EAD), em parceria com a Fesp e Sescop, destinados aos Cooperados, Dirigentes, Conselheiros, Gestores e Colaboradores de nossas Associadas, no intuito de atender suas perspectivas, tentando atingir os objetivos de cada uma.

INTRAFEDERATI...

- VALE DO PARAÍBA
- CENTRO OESTE PAU...
- CENTRO PAULISTA
- FESP
- NORDESTE PAULISTA
- OESTE PAULISTA
- SUDESTE PAULISTA



UNIMEDS

- CAÇAPAVA
- CAMPOS DO JO...
- GUARATINGUETÁ
- LORENA
- PINDAMONHANG...
- SÃO JOSÉ DOS ...
- TAUBATÉ
- VALE DO PARAÍBA

Status de Conclusão

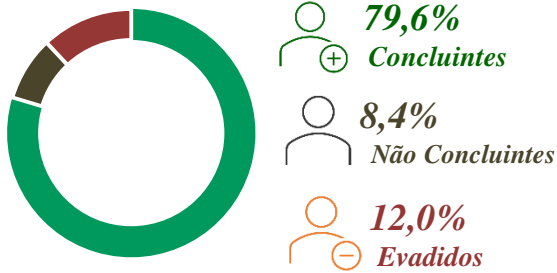

Quantidade de Participantes

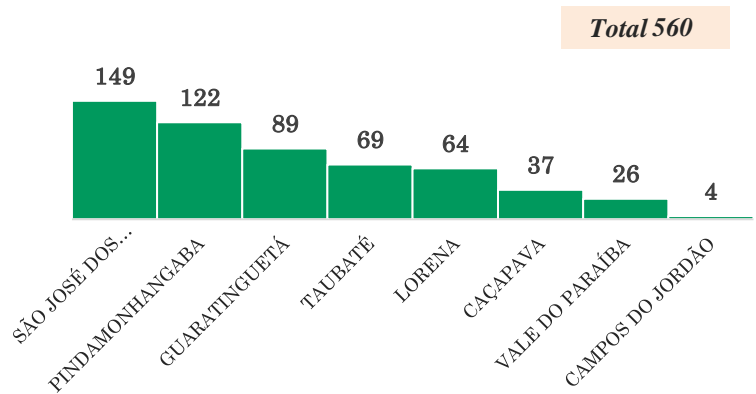

Alunos por Trilha

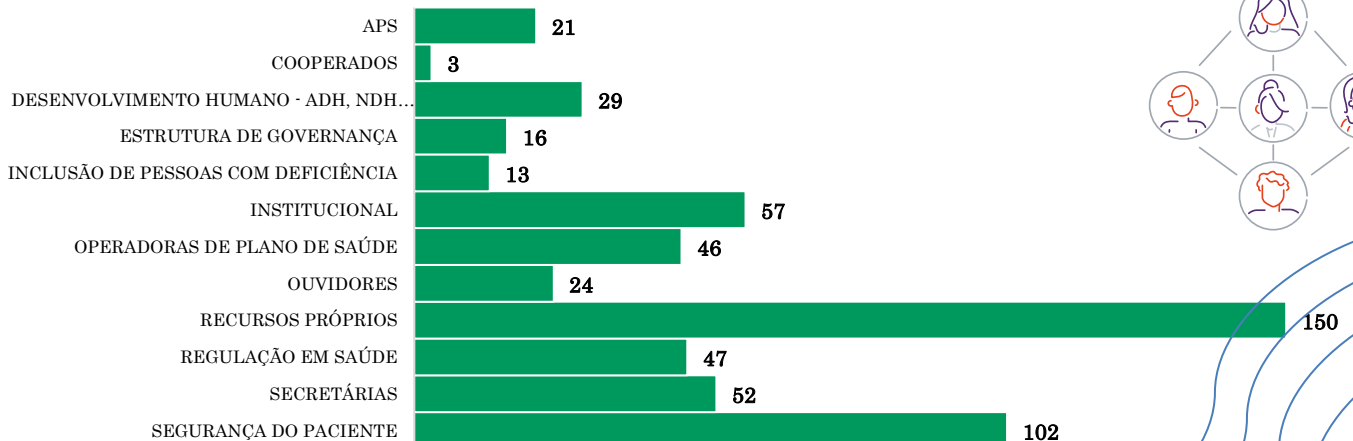

Abaixo o status de conclusão dos cursos, que os alunos finalizaram:

Status de Conclusão

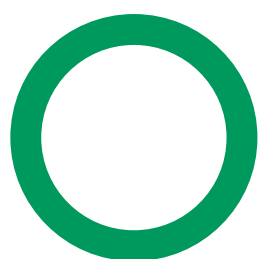

100,0%
Concluintes

0,0%
Não Concluintes

0,0%
Evadidos

Quantidade de Participantes Concluintes

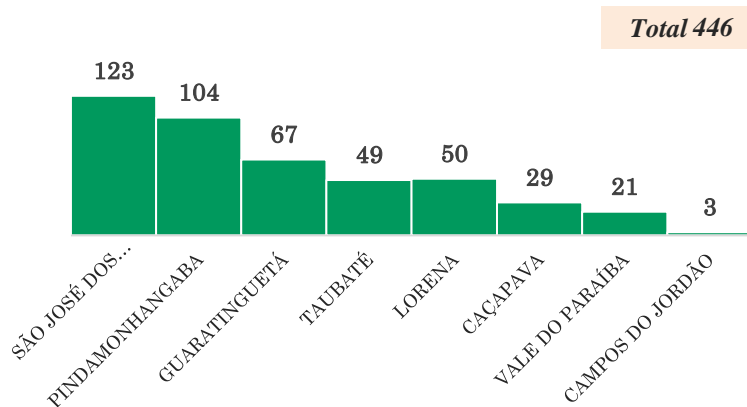

Alunos por Trilha

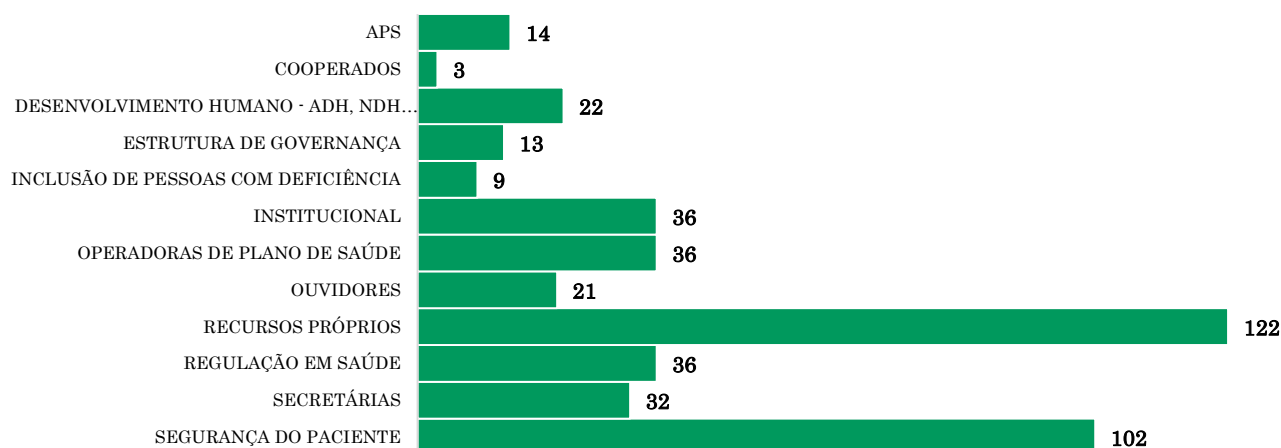

Abaixo status de conclusão dos cursos que os alunos não finalizaram:

Status de Conclusão

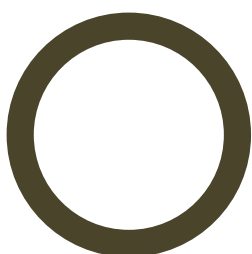

0,0%
Concluintes

100,0%
Não Concluintes

0,0%
Evadidos

Quantidade de Participantes Concluintes

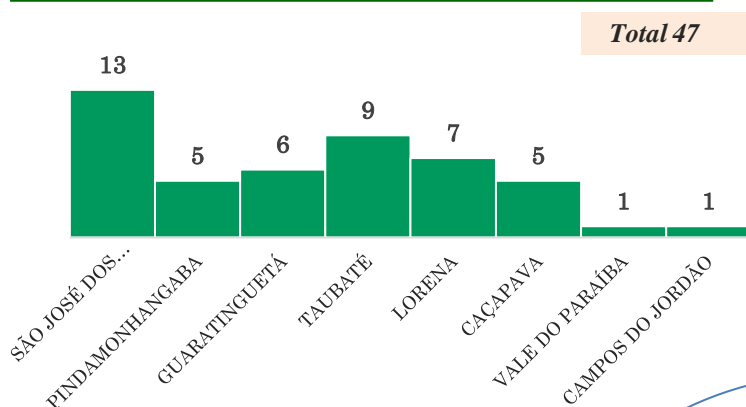

Alunos por Trilha

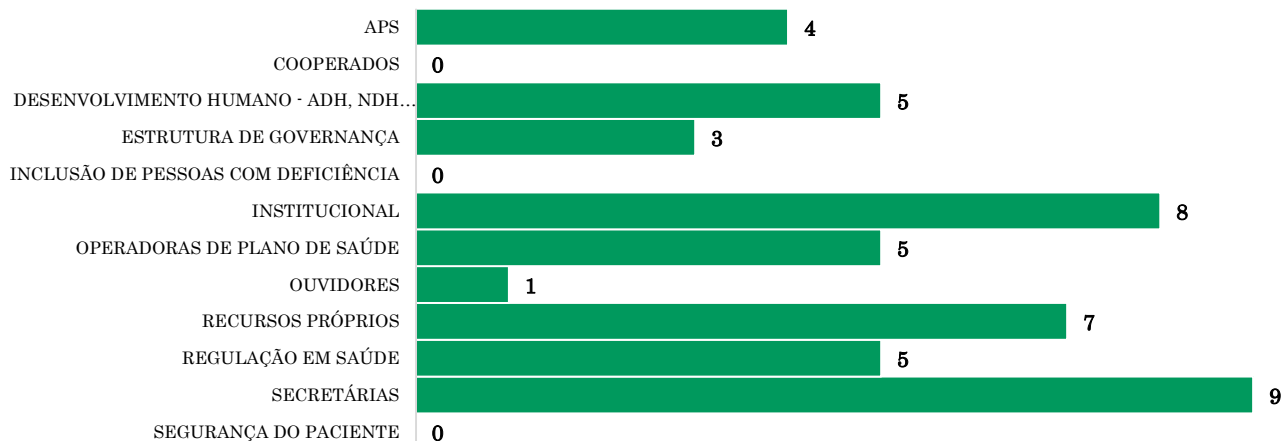

Abaixo, Status dos cursos onde os alunos realizaram as inscrições, mas não participaram:

Status de Conclusão

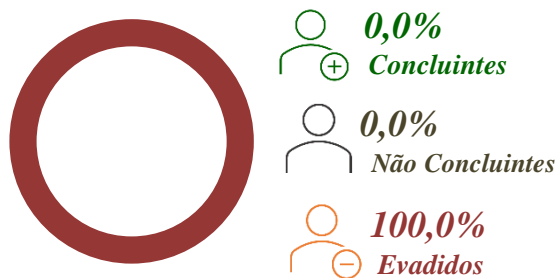

Alunos por Intrafederativa

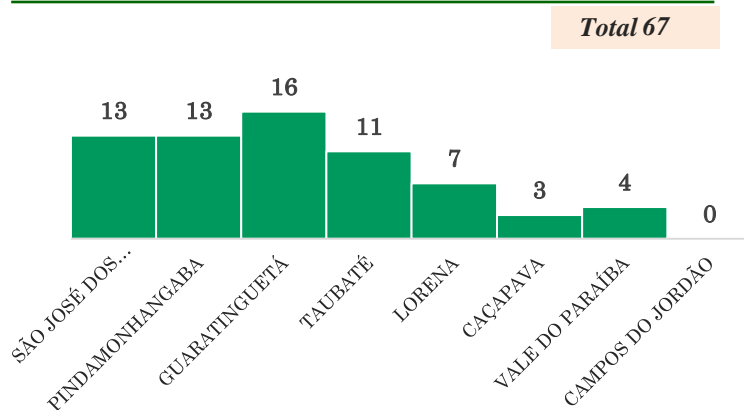

Alunos por Trilha

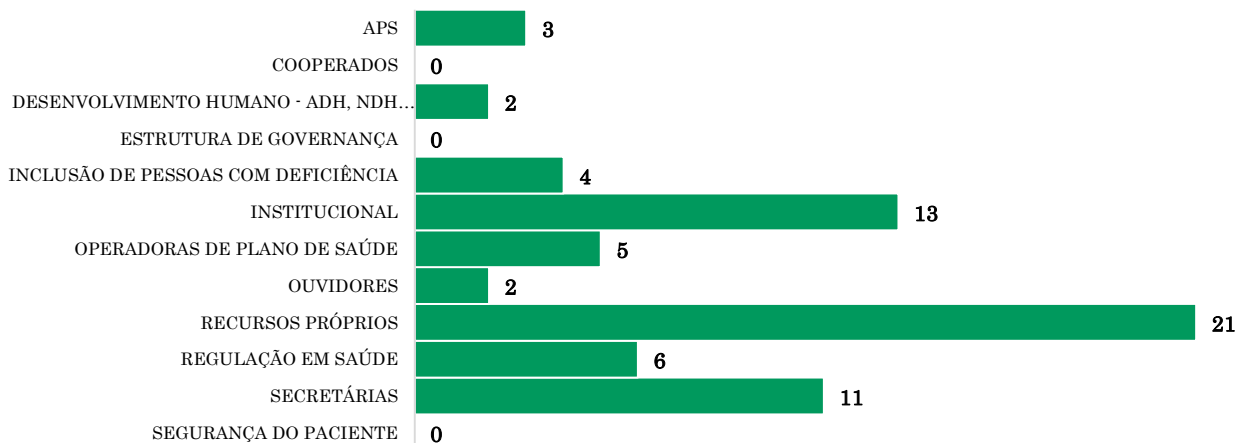

Realizamos para os Cooperados de nossas Associadas, os cursos presenciais de Emergência Médica: ATLS, PALS e ACLS.

CURSO ATLS

Realizamos o curso ATLS (Suporte de Vida Avançado no Trauma), no dias 02 e 03 de outubro de 2021, com a participação de 16 cooperadas das Unimed's do Vale do Paraíba, com a presença de 93,80% dos inscritos, e a aprovação de 98,84% dos alunos inscritos.



CURSO PALS

Realizamos o curso PALS (Suporte de Vida Avançado no Pediatria), no dias 06 e 07 de novembro de 2021, com a participação de 20 cooperados e 10 enfermeiros das Unimed's do Vale do Paraíba, com a presença de 98,90% dos inscritos, e a aprovação de 98,79% dos alunos inscritos.

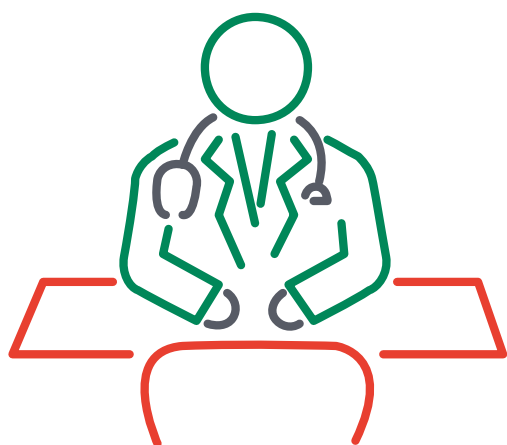

CURSO ACLS

Realizamos o curso ACLS (Suporte de Vida Avançado em Cardiologia), no dias 04 e 05 de dezembro de 2021, com a participação de 29 cooperados e 3 enfermeiros das Unimed's do Vale do Paraíba, com a presença de 98,93% dos inscritos, e a aprovação de 98,85% dos alunos inscritos.



Atividades



Participações em reuniões técnicas

Principais Encontros: Reuniões Grupo de Pacotes; Projeto de Implantação de Modelo de Remuneração por Diagnosis-Related Groups (DRG); Grupo Técnico de atenção domiciliar; Grupo TNUMM; Grupo Técnico de Rede, Grupo de Governança Corporativa, entre outros.

Participamos de Comitês técnicos da Unimed do Brasil e da Unimed Fesp, trazendo para nossas Associadas informações e novidades lançadas no decorrer do ano.

Intermediações

NEGOCIAÇÕES CONJUNTAS

Nosso maior interesse e esforço foi trabalhar na padronização. A mesma prestação de serviço, o mesmo fornecedor, os mesmos valores para as associadas.

GASES MEDICINAIS

Após três anos de negociação, que envolveu denúncia contratual, para que conseguíssemos melhores condições nos valores negociados, bem como condições contratuais diferenciadas das quais eram praticadas na prestação de serviços dos gases medicinais, em 1/08/2021, foram assinados os contratos com as Unimed de Caçapava, Pindamonhangaba, Guaratinguetá e Lorena, quanto a prestação de serviços com a White Martins.

GESTÃO DE COMPRAS

Também no ano de 2021, as Unimed contrataram a plataforma APOIO (Gestão de Compras), em um projeto conjunto com FESP e AHUSP, que envolve as Unimed do Estado de São Paulo.

MEDICINA BASEADA EM EVIDÊNCIA

Em busca de prestação de serviço que atenda as necessidades de nossas Associadas, a Unimed Vale do Paraíba focou em um novo prestador de serviço para a medicina baseada em evidência, um escopo de serviço amplo que apoiará nossas Associadas em múltiplas especialidades. Antes tínhamos contratado um serviço que nos dava suporte apenas na auditoria de oncologia e agentes biológicos, o contrato que estamos negociando, abrangerá múltiplas especialidades, além de trazer para nossas Associadas redução dos valores pagos na prestação do serviço.



Ações da Tecnologia da Informação

SISTEMA DE IMPORTAÇÃO DE BENEFICIARIOS FESP

Com as novas regras de valorização dos beneficiários de custo operacional da FESP, foi necessário parametrizar o sistema de gestão e homologar o processo, além de demandar o desenvolvimento de um sistema satélite intitulado “MovFesp” para importar a massa de ativos devidamente.

IMPLANTAÇÃO BACKUP ANOS ANTERIORES

Iniciou-se em 12/2021 a recuperação e separação dos backups por setor e assunto, sendo recuperado os documentos e e-mails antigos em um servidor específico, somente para consulta com senha de acesso por setor.

DIGITALIZAÇÃO DE PROCESSO DO MODULO CORAÇÃO

A importação da massa total foi feita em sistema a partir do mês 03.2020, e os ajustes da carga inicial em base produção foi finalizada em 12.2020. A partir de 01.2021 as movimentações mensais dos beneficiários ativos, estão sendo feitas pelo setor de TI através de um programa chamado “SCRIPT”, isto se faz necessário até a completa implantação com todas as singulares (ajuste de layout e base cadastral) do PTU A300.

PARAMETRIZAÇÃO MÓDULOS PIRÂMIDE - FLUXO DE CAIXA

Em 08.2021 foi retomado o projeto de parametrização no sistema Pirâmide dos módulos que não entraram no escopo na Implantação. Atualmente o “Fluxo de Caixa” é feito em planilha Excel pelo setor financeiro, os testes em produção serão feitos em 2022. Foram parametrizados em sistema as seguintes tabelas:

1. Itens:

- a. Item Fluxo de Caixa;
- b. Item Fluxo de Caixa por Empresa;

c. Item Fluxo de Caixa por Filial.

2. Associação Item de Fluxo de Caixa por Centro de Custo.

IMPLANTAÇÃO PTU A500 XML

Em parceria com a Unimed do Brasil os testes foram iniciados em 05.2021 com reuniões conjuntas e fóruns entre as Unimed de todas as regiões e foi finalizada em 12.2021 com a importação e exportação de cobrança com atendimentos entre a Unimed de Caçapava e a Unimed Vale do Paraíba e vice versa. Próximo passo, treinamento ao setor responsável pelo recebimento e envio de cobrança para andamento das homologações com as demais Unimed, em paralelo ao processo em Produção.

REESTRUTURAÇÃO DO ALMOXARIFADO DE TI

Todos os equipamentos de TI foram revisados, catalogados e registrado em novo sistema de controle. Os itens descartáveis em bom estado foram separados para venda, enquanto os danificados foram vendidos como lixo eletrônico.

DEMAIS ATIVIDADES

Em 2021 também foram realizadas outras tarefas de rotina do setor, tais como: Suporte aos clientes internos e externos, Manutenções no Rol de Procedimentos Unimed, TNUMM e TUSS, Atualizações de Pacotes dos sistemas de Gestão e ERP (financeiro e contábil), Backups, correção de erros sistêmicos, manutenção da infraestrutura, entre outros.



SERVIÇOS PRESTADOS



A Unimed Vale do Paraíba tem como um de seus objetivos a intermediação de contratação de prestação de serviços as suas Associadas, reduzindo o custo e melhorando o atendimento a seus beneficiários.

Serviços contratados em nome de nossas Associadas:

Módulo Coração - Auditoria

Empresa contratada: CPP S/C Ltda (Dr. Celso Fiszbeyn)

Início da contratação: Ano 2000 quando foi criado o Projeto Coração.

Objeto do Contrato: Prestação de serviços de Auditoria Médica das internações e dos procedimentos cardíacos, relacionados aos contratos do Módulo Coração, bem como estudo, acompanhamento e negociações dos valores contratuais, firmados com prestadores de serviços hospitalares para atendimento do Módulo Coração.

Prestadores de Serviços Hospitalares:

- Hospital Santos Dumont em São José dos Campos;
- Hospital 10 de Julho em Pindamonhangaba;
- Hospital e Maternidade Frei Galvão em Guaratinguetá;
- Irmandade da Santa Casa de Misericórdia de São José dos Campos;
- Hospital Unimed Lorena.



Procedimentos Realizados às Associadas no Ano:

Procedimento	Número	%
Ablação de arritmias complexas	9	2,02
Angioplastia com Stent Farmacológico	168	37,75
Angioplastia Transluminal Coronária	8	1,80
Cateterismo cardíaco	221	49,66
Correção Cirúrgica das Arritmias	4	0,90
Estudo Eletrofisiológico	1	0,22
Implante de Marcapasso Monocameral	6	1,35
Implante de desfibrilador interno, placas e eletrodos	1	0,22
Implante de Marcapasso Bicameral	13	2,92
Recolocação de Eletrodo	1	0,22
Revascularização do miocárdio	6	1,35
Troca de Gerador	2	0,45
Troca de Gerador (Ressincronizador Multisítio)	1	0,22
Troca Valvar	4	0,90
Total	445	100,00

Fonte: CPP, 2022

Auditoria Oncologia

Empresa Contratada: Kantar Health do Brasil Pesquisa e Consultoria em Saúde LTDA (Dr. Otávio Clark).

Início da Contratação: Desde 2004.

Auditoria Pré:

Objeto do Contrato: Prestação de serviços de auditoria médica quando o pedido médico é realizado, contemplando:

- Avaliação da situação atual dos tratamentos oncológicos realizados pelas Associadas;
- Elaborar e implementar padronizações de tratamento oncológico para as Associadas;
- Realizar serviço de auditoria médica para a liberação de tratamento oncológico para as Associadas.

Consultorias Realizadas às Associadas no Ano:

365 consultorias para tratamento quimioterápico.

Auditoria de Agentes Biológicos



Empresa Contratada: Kantar Health do Brasil Pesquisa e Consultoria em Saúde LTDA (Dr. Otávio Clark).

Início da Contratação: Desde 2004.

Objeto do Contrato: Prestação de serviços de Consultoria em Gestão de Saúde por Medicina Baseada em Evidências (MBE) - Análise de Casos com Terapia de Agentes Biológicos.

Consultorias realizadas às Associadas no Ano:

59 consultorias para agentes biológicos.



ATENDIMENTOS NA REDE CREDENCIADA



Atendimentos na Rede Cruzeiro e Cacoheira Paulista

Em 2021 foram realizadas 4.165 consultas aos beneficiários do Sistema Unimed, assim distribuídas.

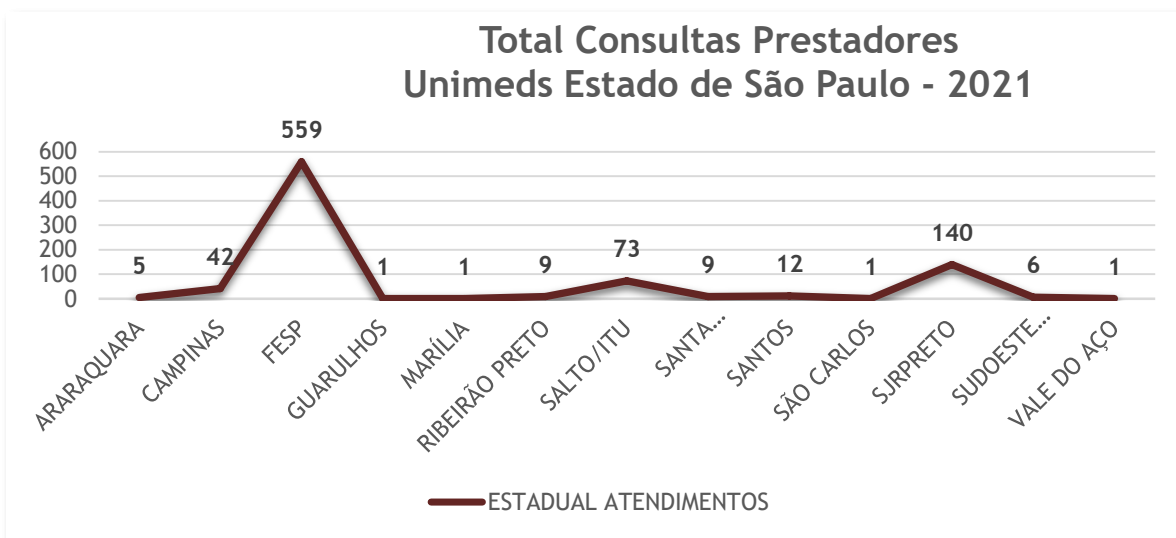

Em 2021 foram realizadas 28.194 exames aos beneficiários do Sistema Unimed, assim distribuídas.

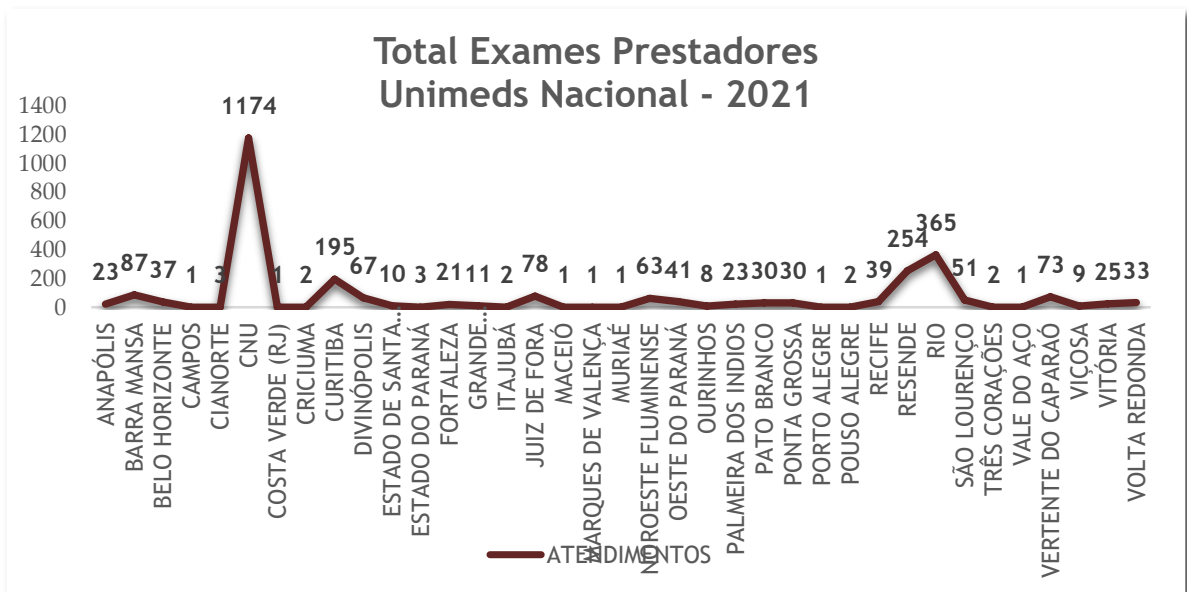
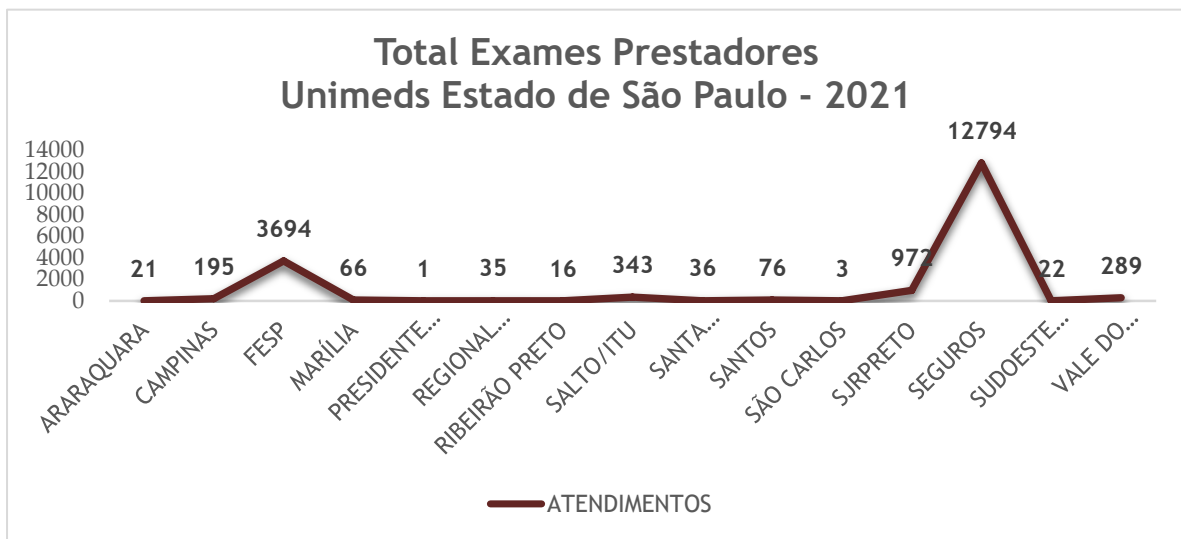
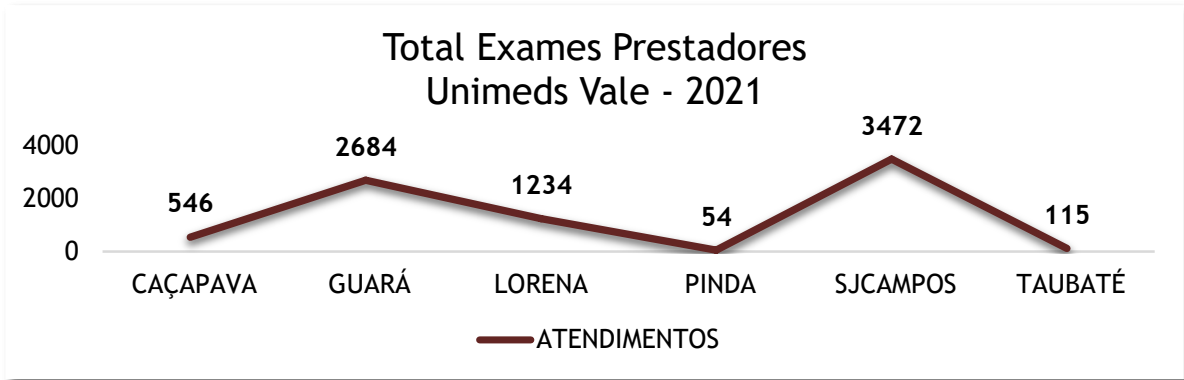

Empresa Contratada: Clínica Saint Germain (Responsável Sra. Sabrina Diniz Bittencourt Nepomuceno)

Início da Contratação: Desde 2002.

Objeto do Contrato: Prestação de Serviço através de regime de permanência (internação), de serviços de clínica médica e psicologia para atendimento à saúde mental dos beneficiários dos planos de saúde mantidos ou operacionalizados pela Unimed Vale do Paraíba e suas Associadas.

Foram realizadas 4.157 Internações e 461 Consultas aos beneficiários das Associadas e intercâmbio no Ano.

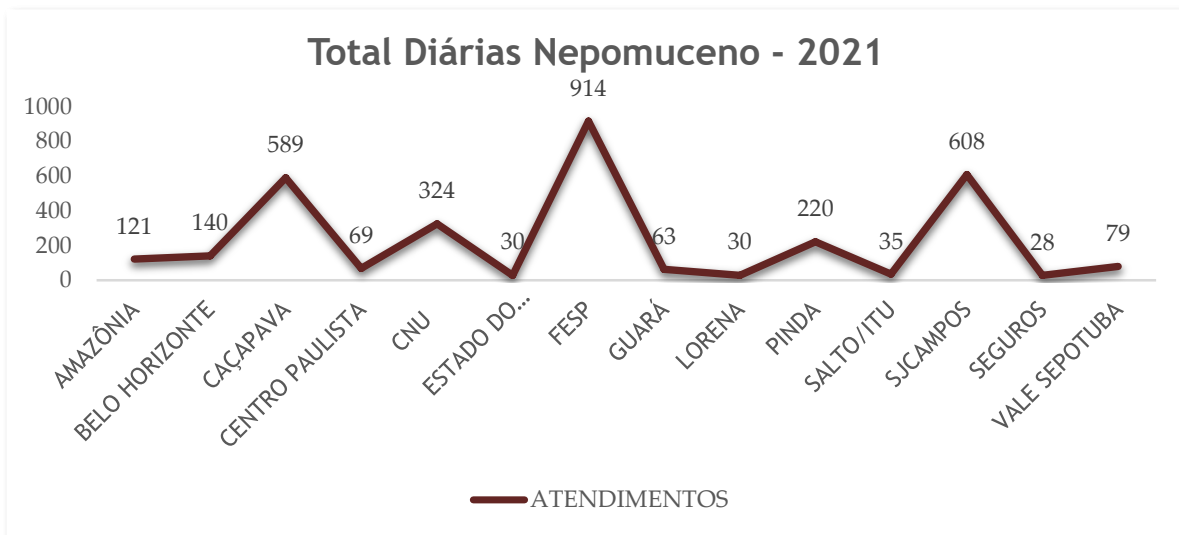

RECURSO PRÓPRIO



O ano de 2021 foi um ano melhor em números de pacientes novos, porém com baixa adesão em relação aos outros anos, devido a pandemia.

Ao todo foram atendidos cerca de 163 pacientes novos, no período de 02/01/2021 à 30/09/2021, sendo realizados ao todo 1717 atendimentos.

Nesse período, foram a óbito 10 pacientes.



Equipe

02 Médico
01 Enfermeira
01 Farmacêutico
01 Recepcionista
01 Auxiliar Administrativo



Estrutura

02 consultórios
01 sala de Infusão
08 poltronas
01 quarto para repouso
01 sala com capela
01 Farmácia



ATENDIMENTOS PARTICULARES QUANTIDADE

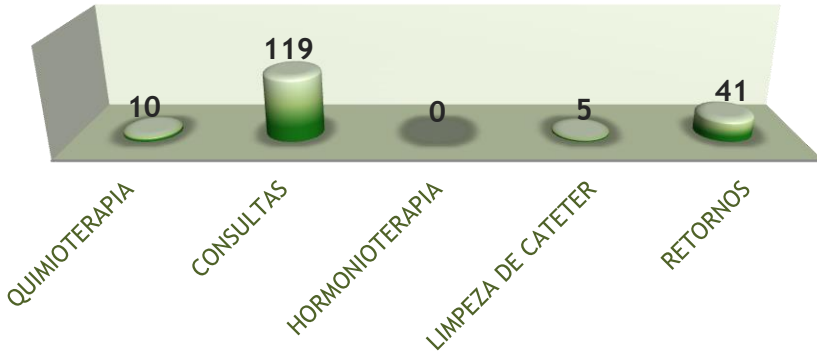

ATENDIMENTOS UNIMED QUANTIDADE

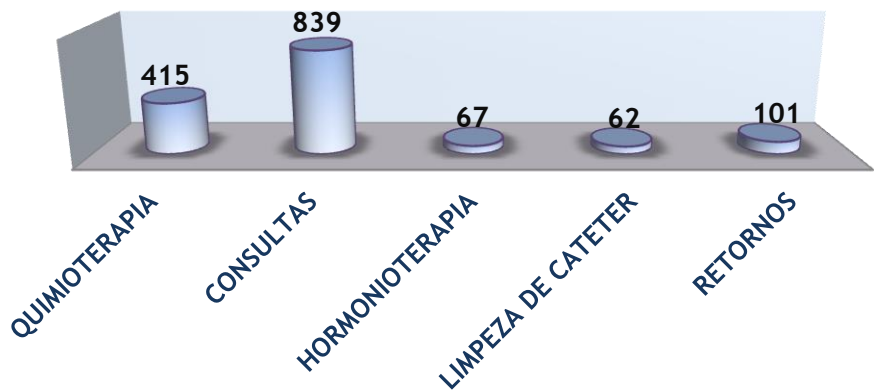
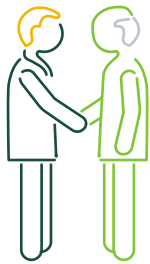

ATENDIMENTOS FUSEX QUANTIDADE

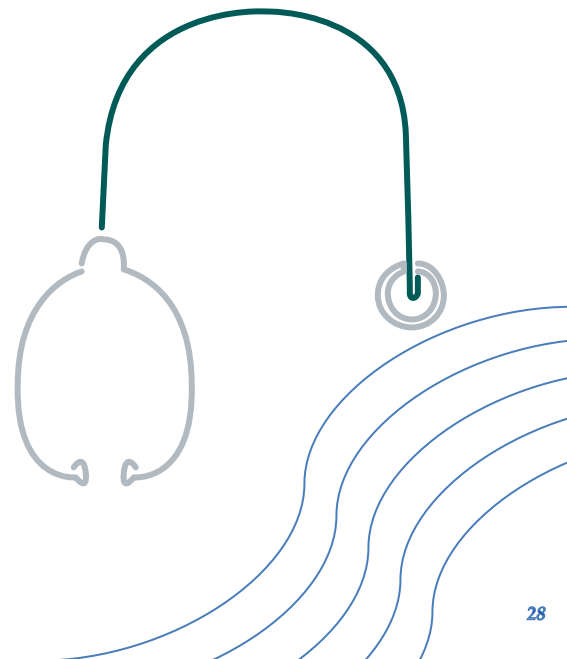
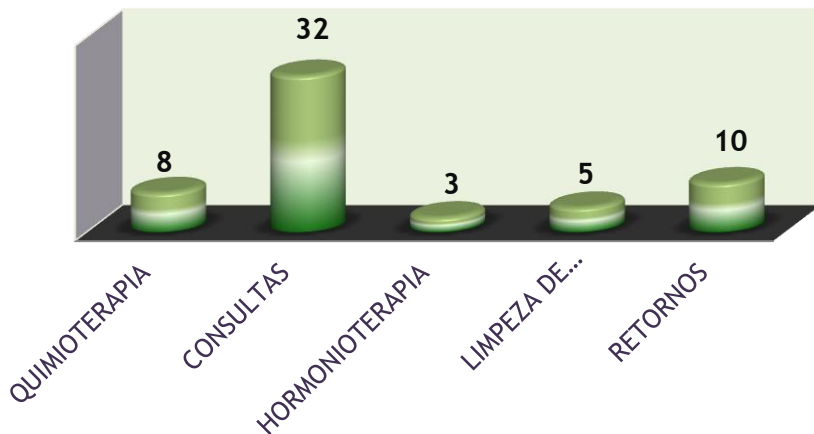

TOTAL DE ATENDIMENTOS

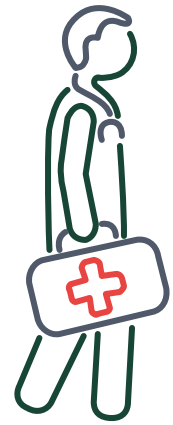
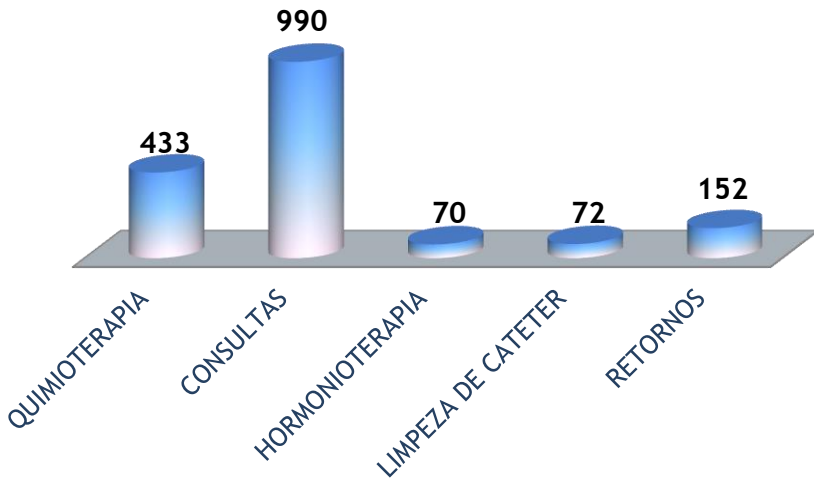

ATENDIMENTOS POR CID 2016-2021 QUANTIDADE

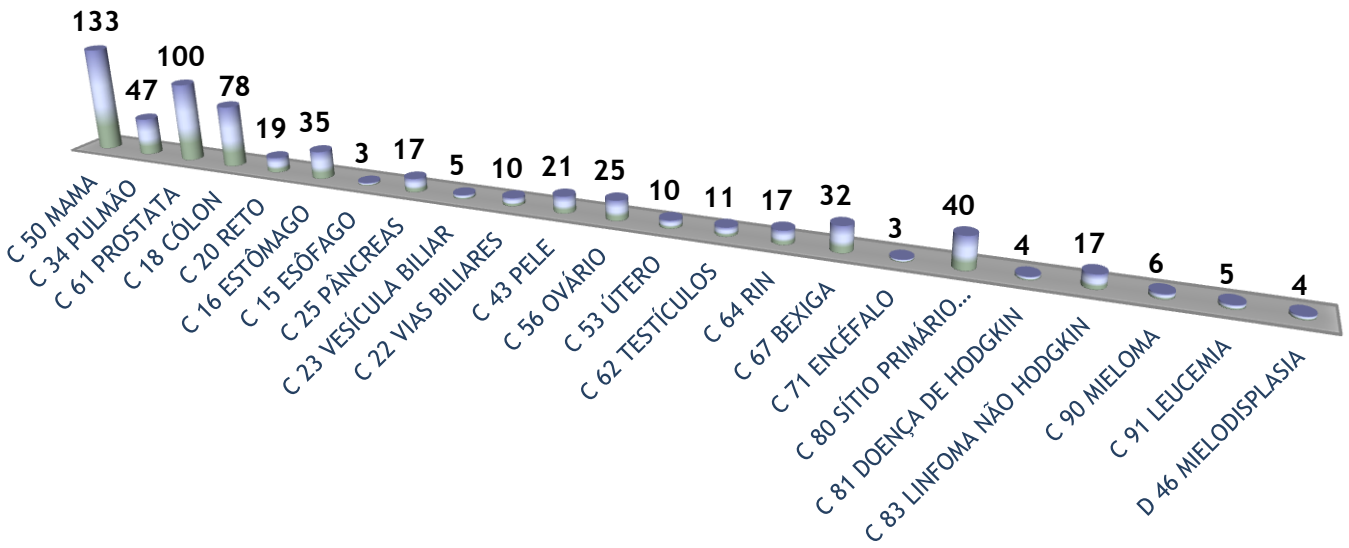

RESPONSABILIDADE E SUSTENTABILIDADE



Projeto Recicla Lâmpada

Projeto da Fesp, em parceria com a Intrafederativa e Associadas do Vale do Paraíba.

Devido ao manuseio do mercúrio ser prejudicial ao meio ambiente, o descarte inadequado das lâmpadas de mercúrio pode causar a contaminação do ar, do solo, da água e do ser humano, além disso, o tempo de decomposição das lâmpadas de mercúrio é indeterminado e diante disso a Fesp desenvolveu em 2007 o “Projeto Recicla Lâmpada”, tendo como objetivo coletar o maior número possível de lâmpadas fluorescentes e destiná-las para descontaminação e reciclagem, atuando na preservação do meio ambiente.

Diante da importância do projeto, a Unimed Vale do Paraíba - Federação Intrafederativa das Cooperativas Médicas, passou em 2008 a coletar em contêiner apropriado, as lâmpadas de suas Associadas, para que a Fesp pudesse recolher e dar o destino adequado.

Neste ano foram coletadas 1.121 lâmpadas e encaminhadas adequadamente para a reciclagem.

Objetivos Específicos do Projeto:- Orientar e assessorar as Associadas como manusear as lâmpadas, procedimentos gerais sobre armazenamento, legislação pertinente:

- Recolher lâmpadas fluorescentes de funcionários e de uso próprio e armazená-las adequadamente;*
- Encaminhar as lâmpadas para a descontaminação e para a reciclagem, aproveitando todo o material: mercúrio, vidro e alumínio.*
- Atuar auxiliando e orientando sobre os cuidados com o manuseio adequado de resíduos perigosos como a lâmpada.*

A Apliquim é a empresa responsável por:- Retirar as lâmpadas na Intrafederativa:

- Transportar as lâmpadas até a Apliquim (Paulínia-SP);*

- Descontaminar as lâmpadas;*
- Reciclar todo o material que compõem a lâmpada (mercúrio, vidro e alumínio);*
- Emitir certificado de descontaminação para a Intrafederativa do Vale do Paraíba.*



Utilização Consciente da Água

Projeto desenvolvido internamente na Intrafederativa.

Objetivo Geral: Conscientização dos colaboradores e consequentemente de seus familiares sobre a importância do uso adequado e moderado da água em nosso planeta.

Objetivos Específicos:- Orientar os colaboradores da Intrafederativa, quanto à utilização adequada da água no ambiente de trabalho:

- Orientar os colaboradores da Intrafederativa, quanto à utilização adequada da água no ambiente familiar e social.*

Reciclagem de Papel, Plástico, Alumínio, Pilhas e Baterias

Projeto desenvolvido internamente na Intrafederativa.

Objetivo Geral: Conscientização dos colaboradores e consequentemente de seus familiares sobre a importância do material reciclável para a conservação do nosso meio ambiente.

Objetivos Específicos:- Orientar os colaboradores da Intrafederativa, quanto a separação e armazenamento adequado do material reciclável no ambiente de trabalho:

- Orientar os colaboradores da Intrafederativa, quanto a separação e armazenamento adequado do material reciclável no ambiente familiar e social.*

Projeto Eu Ajudo Na Lata

Em novembro de 2021, iniciamos o projeto "Eu ajudo na lata", envolvendo todos os colaboradores nessa ação para que possamos colher frutos em 2022.



Fizemos a divulgação do projeto via e-mail, incentivando os colaboradores na coleta dos lacres junto a seus amigos e familiares, assim somaremos forças para ajudar a quem precisa.

Reverteremos os valores em cadeiras de rodas, cadeiras de banho, bengalas, muletas, entre outros acessórios que possam facilitar o dia a dia dos idosos do lar de velhos da cidade de Pindamonhangaba SP.



OUVIDORIA



A Ouvidoria Unimed tem como função trabalhar constantemente para corrigir e melhorar processos, buscando com isso fortalecer a confiança e credibilidade junto aos Beneficiários.

A ouvidoria é uma unidade de segunda instância, e não substitui o serviço de atendimento ao cliente ou qualquer outro atendimento, mesmo aquelas constituídas para responder os órgãos de defesa do consumidor.

Trabalhamos com atendimentos exclusivos através de e-mail, telefonia e ou presencial.

Seguem as informações referente ao ano 2021:

FALE COM A UNIMED (demandas recebidas por email no período de 01/01/2021 a 30/06/2021).

Compra de planos: **384**

Dúvida: **38**

Reclamação: **2**

Denúncia: **2**



GPU (demandas recebidas via GPU no período de 01/07/2021 a 31/12/2021).

Compra de planos: **285**

Dúvidas/Esclarecimentos: **13**

OUVIDORIA (devolutivas enviadas pelas Unimeds referente a demandas abertas pelos beneficiários AVAMP, nos recursos das Associadas)

Devolutivas: **4**

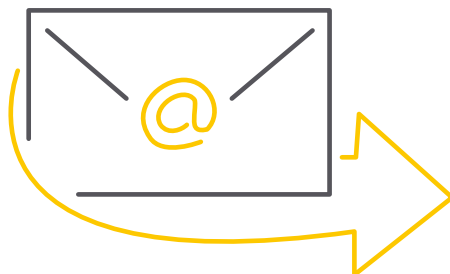

PLANEJAMENTO 2022



- Continuar a implantação da Governança Corporativa;
- Realizar o Planejamento Estratégico;
- Apoiar às Associadas na melhoria das deficiências apontadas pelo Programa de Desenvolvimento da Gestão das Cooperativas - SESCOOP;
- Apoiar a implantação de Serviços Compartilhados às Associadas;
- Realizar Cursos para formação dos Conselheiros, Cooperados e Colaboradores das Associadas;
- Estudar projetos de Responsabilidade Social e Sustentabilidade.
- Realizar pesquisa de satisfação cliente externo;
- Realizar pesquisa de satisfação cliente interno;
- Realizar ações de Endomarketing;
- Realizar melhoria nos processos internos, para melhoria da Gestão,
- Promover ações para melhorar a classificação do Selo de Governança da Unimed do Brasil;
- Continuar o processo de melhoria interna para atingirmos a avaliação máxima no Programa de Desenvolvimento da Gestão das Cooperativas - PDGC SESCOOP, de Governança e Gestão;
- Implantar o Novo Site Singular (Unimed do Brasil);
- Continuar o Processo de melhoria da LGPD.

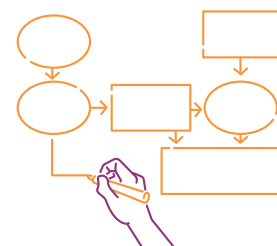

INFORMAÇÕES DO EXERCÍCIO



Resultados da Unimed ao longo do exercício R\$

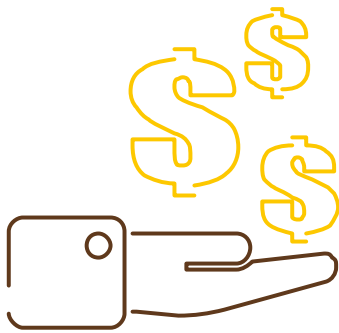
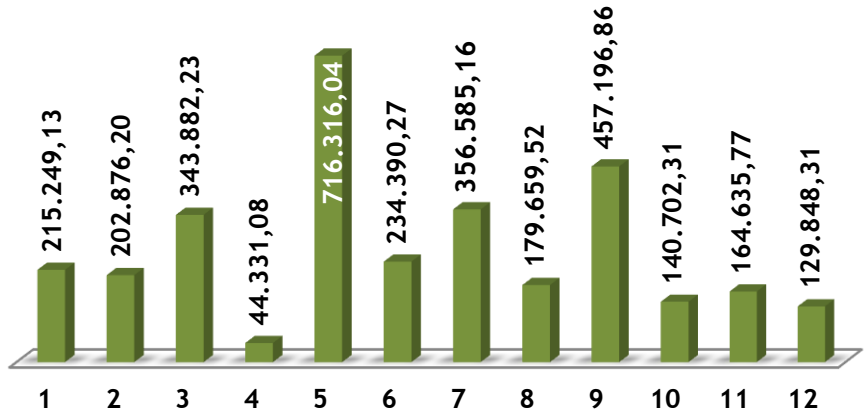

Evolução do faturamento R\$

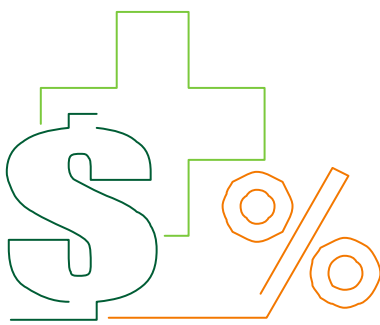
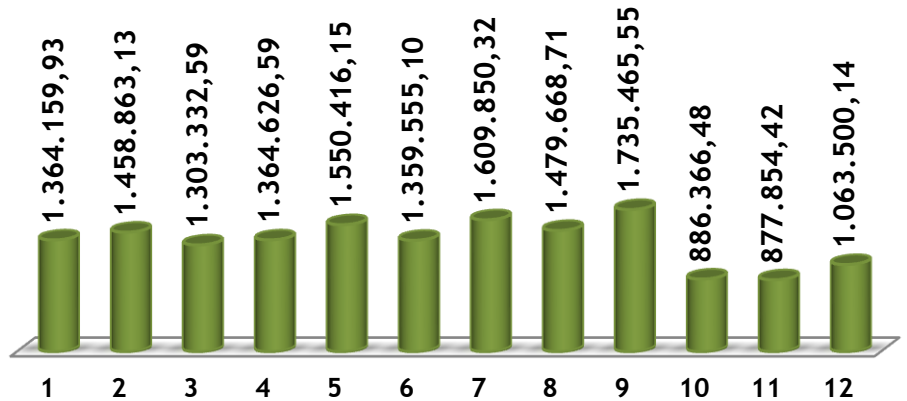

Índice de despesas administrativas evolutiva %

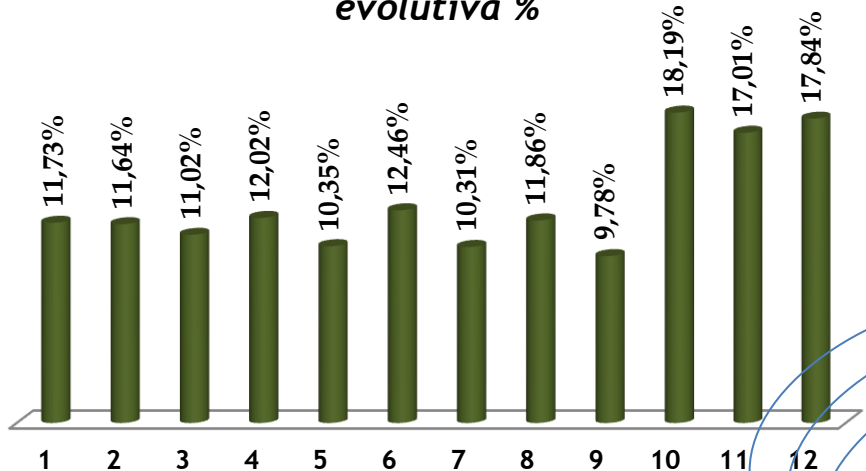

Índice de sinistralidade ou Custo de forma evolutiva %

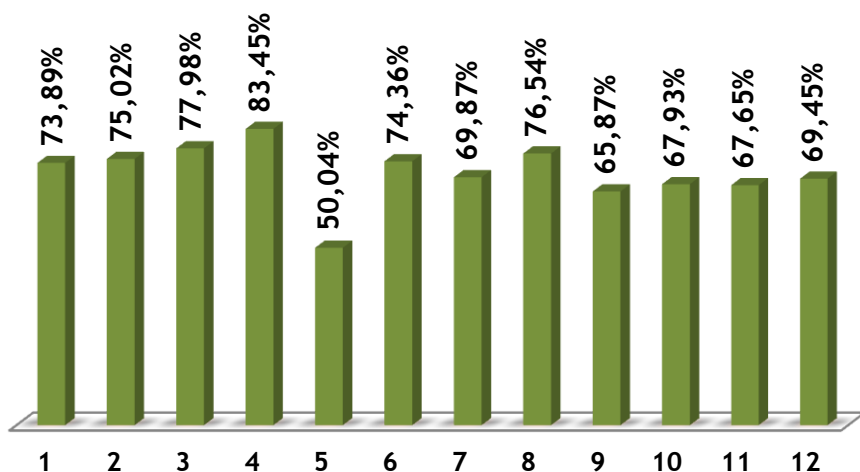

Índice de Liquidez %

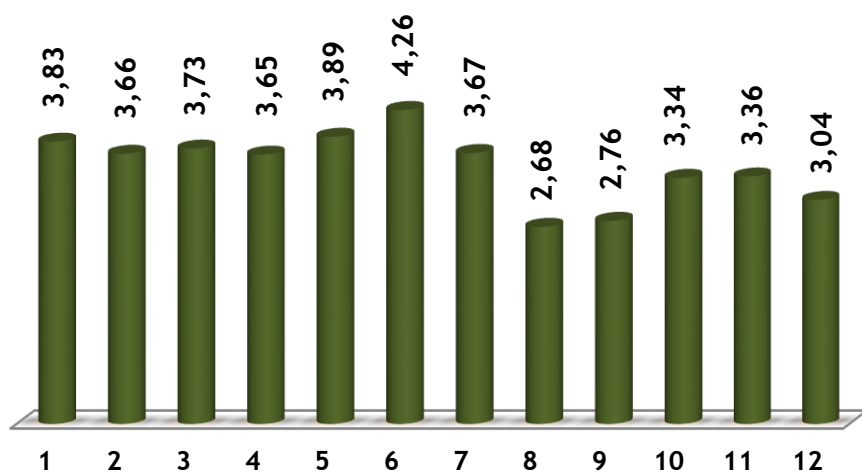

Índice de Endividamento e Estrutura %

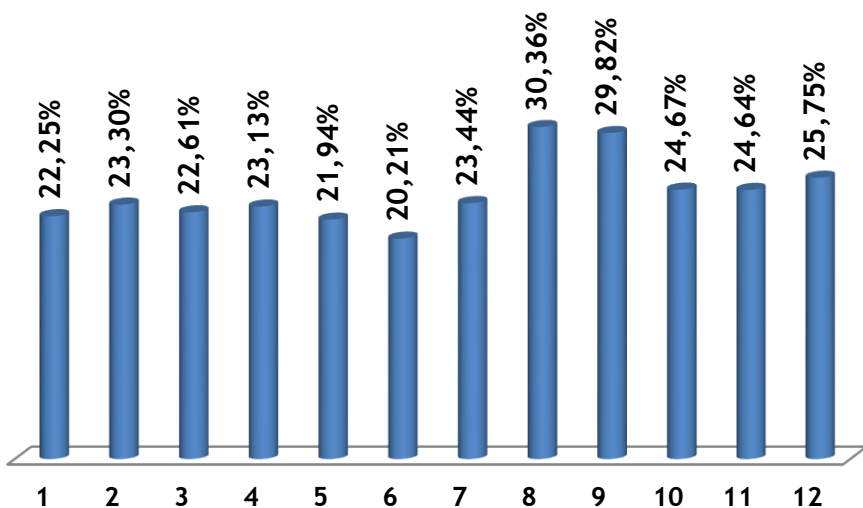

Índice de Rentabilidade %

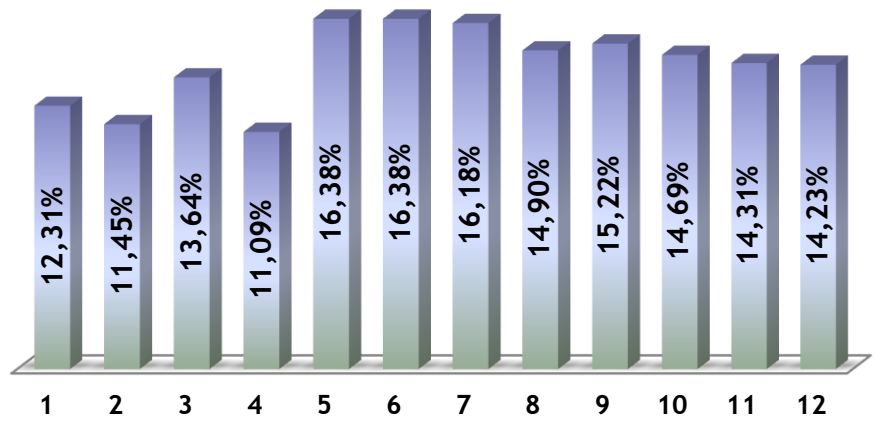

Nível da reserva técnica vs. Disponibilidades financeiras e Margem de solvência para Unimed Operadoras

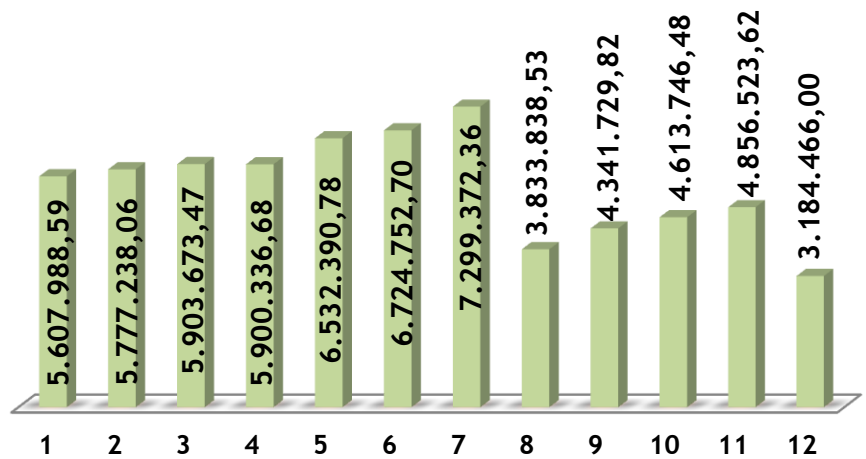

UNIMED VALE DO PARAÍBA

DEZEMBRO DE 2021

DADOS CADASTRAIS

HIERARQUIA 2: 970 - UNIMED DO ESTADO DE SÃO PAULO
 HIERARQUIA 3: 860
 CÓDIGO UNIMED: 334511
 CÓDIGO AHS: FEDERAÇÃO
 TIPO COOPERATIVA: FEDERAÇÃO
 TOTAL DE BENEFICIÁRIOS: 20

MUNICÍPIO SEDE: PINDA-MONTE
 ESTADO: SP
 REGIÃO: SE
 Nº DE COLABORADORES: 14
 Nº DE MÉDICOS COOPERADOS: 0
 PORTE: Pequeno - Até 19.999 mil

CLASSIFICAÇÃO ECONÔMICO-FINANCEIRA E NÍVEL DE ATENÇÃO - CONFORME NORMA DERIVADA 11



INDICADORES	ÍNDICE	VALOR	NOTAS	PARÂMETROS
ILC - Índice de Liquidez Corrente	3,04	4.930.892	18	≥ 1,2
ISL - Índice de Suficiência de Lastro	127,78	26.755	12	≥ 100%
IMS - Índice de Margem de Solvência	528,66	4.230.674	19	≥ 100%
MRL - Margem de Resultado Líquido	30,38	3.185.673	16	≥ 2%
ISV - Índice de Suficiência de Vínculo	127,78	26.755	8	≥ 100%
ICA - Índice Combinado Ampliado	0,773		18	≤ 0,97
IEG - Índice de Endividamento Geral	25,86		9	≤ 65%
Pontuação		100		
Classificação		Otima		

NÍVEL DE ATENÇÃO - ANEXO II		
SITUAÇÃO REGULAR		
Níveis de atenção anteriores		
set/21	out/21	nov/21
REGULAR	REGULAR	REGULAR

A UNIMED VALE DO PARAÍBA encontra-se em SITUAÇÃO REGULAR conforme disposto no Anexo II da Norma Derivada 11.

EVOLUÇÃO INDICADORES NORMA DERIVADA 11

Indicadores - Norma Derivada 11	Índice	Jan/21	fev/21	mar/21	abr/21	mai/21	jun/21	jul/21	ago/21	set/21	out/21	nov/21	dez/21
ILC - Índice de Liquidez Corrente	Índice	3,83	3,66	3,73	3,65	3,89	4,25	3,67	2,68	2,76	3,34	3,35	3,04
	Valor	7.634.342	7.840.368	8.011.857	8.099.421	8.751.882	8.989.455	9.349.281	5.970.407	6.428.645	6.570.451	6.736.051	4.990.892
ISL - Índice de Suficiência de Lastro	Índice	124,38	124,38	123,78	123,98	124,16	124,46	129,58	132,16	128,98	129,16	129,16	127,78
	Valor	23.368	23.386	22.926	23.073	23.324	23.610	27.481	29.416	27.213	27.115	27.680	26.755
IMS - Índice de Margem de Solvência	Índice	691,38	692,88	696,58	692,08	724,68	733,28	739,68	465,18	557,58	620,28	650,18	528,66
	Valor	6.841.196	7.013.572	7.164.642	7.188.957	7.838.457	8.056.574	8.377.150	4.864.168	5.461.271	5.700.936	5.939.032	4.230.674
MRL - Margem de Resultado Líquido	Índice	13,06	11,46	13,06	11,16	16,46	16,46	19,46	29,06	29,38	29,38	30,46	30,38
	Valor	215.249	418.125	762.008	806.339	1.522.655	1.757.045	2.113.630	2.293.290	2.750.485	2.891.189	3.055.825	3.185.673
ISV - Índice de Suficiência de Vínculo	Índice	124,38	124,38	123,78	123,98	124,16	124,46	129,58	132,16	128,98	129,16	129,16	127,78
	Valor	23.368	23.386	22.926	23.073	23.324	23.610	27.481	29.416	27.213	27.115	27.680	26.755
ICA - Índice Combinado Ampliado	Índice	0,709	0,717	0,724	0,729	0,702	0,699	0,704	0,707	0,730	0,730	0,735	0,773
	Valor	23,38	23,38	22,66	23,16	21,36	20,26	23,46	29,38	24,38	24,38	24,38	25,86
IEG - Índice de Endividamento Geral	Pontuação	100	100	100	100	100	100	100	100	100	100	100	100
	Classif.	Otima	Otima	Otima	Otima	Otima	Otima	Otima	Otima	Otima	Otima	Otima	Otima



DEMONSTRAÇÕES CONTÁBEIS PARA O
EXERCÍCIO FINDO EM 31 DE DEZEMBRO DE 2021

ACOMPANHADAS DO RELATÓRIO DOS AUDITORES INDEPENDENTES

ÍNDICE

RELATÓRIO DOS AUDITORES INDEPENDENTES	02
BALANÇO PATRIMONIAL (ATIVO)	05
BALANÇO PATRIMONIAL (PASSIVO)	06
DEMONSTRAÇÃO DO RESULTADO	07
DEMONSTRAÇÃO DAS MUTAÇÕES DO PATRIMÔNIO LÍQUIDO	08
DEMONSTRAÇÃO DOS FLUXOS DE CAIXA	09
NOTAS EXPLICATIVAS	10

RELATÓRIO DOS AUDITORES INDEPENDENTES SOBRE AS DEMONSTRAÇÕES CONTÁBEIS

Aos

**Administradores e Cooperadas da Unimed do Vale do Paraíba
Federação Intrafederativa das Cooperativas Médicas**

Opinião

*Examinamos as demonstrações contábeis da **Unimed do Vale do Paraíba – Federação Intrafederativa das Cooperativas Médicas**, que compreendem o balanço patrimonial em 31 de dezembro de 2021 e as respectivas demonstrações do resultado, das mutações do patrimônio líquido e dos fluxos de caixa para o exercício findo naquela data, assim como as correspondentes notas explicativas, incluindo o resumo das principais práticas contábeis.*

*Em nossa opinião, as demonstrações contábeis acima referidas apresentam adequadamente, em todos os aspectos relevantes, a posição patrimonial e financeira da **Unimed do Vale do Paraíba – Federação Intrafederativa das Cooperativas Médicas**, em 31 de dezembro de 2021, o desempenho de suas operações e os fluxos de caixa para o exercício findo naquela data, de acordo com as práticas contábeis adotadas no Brasil aplicáveis às entidades supervisionadas pela Agência Nacional de Saúde Suplementar-ANS.*

Base para Opinião

Nossa auditoria foi conduzida de acordo com as normas brasileiras e internacionais de auditoria. Nossas responsabilidades, em conformidade com tais normas, estão descritas na seção a seguir intitulada “Responsabilidades do auditor pela auditoria das demonstrações contábeis”. Somos independentes em relação à Unimed do Vale do Paraíba de acordo com os princípios éticos relevantes previstos no Código de Ética Profissional e nas normas profissionais emitidas pelo Conselho Federal de Contabilidade – CFC e cumprimos com as demais responsabilidades éticas de acordo com essas normas.

Acreditamos que a evidência de auditoria obtida é suficiente e apropriada para fundamentar nossa opinião.

Outras informações que acompanham as demonstrações contábeis e o relatório do auditor

A administração da Federação é responsável por essas outras informações que compreendem o Relatório da Administração. Nossa opinião sobre as demonstrações contábeis não abrange o relatório da Administração e não expressamos qualquer forma de conclusão de auditoria sobre esse relatório.

Em conexão com a auditoria das demonstrações contábeis, nossa responsabilidade é a de ler o relatório da administração e, ao fazê-lo, considerar se esse relatório está, de forma relevante, inconsistente com as demonstrações contábeis ou com nosso conhecimento obtido na auditoria ou, de outra forma, aparenta estar distorcido de forma relevante. Se, com base no trabalho realizado, concluirmos que há distorção relevante no relatório da administração somos requeridos a comunicar esse fato. Não temos nada a relatar a este respeito.

Responsabilidade da administração sobre as demonstrações contábeis

A administração é responsável pela elaboração e adequada apresentação dessas demonstrações contábeis de acordo com as práticas contábeis adotadas no Brasil, aplicáveis às entidades supervisionadas pela Agência Nacional de Saúde Suplementar-ANS, e pelos controles internos que ela determinou como necessários para permitir a elaboração de demonstrações contábeis livres de distorção relevante, independentemente se causada por fraude ou erro.

Na elaboração das demonstrações contábeis, a administração é responsável pela avaliação da capacidade de a Federação continuar operando, divulgando, quando aplicável, os assuntos relacionados com a sua continuidade operacional e o uso dessa base contábil na elaboração das demonstrações contábeis a não ser que a administração pretenda liquidar a Federação cessar suas operações, ou não tenha nenhuma alternativa realista para evitar o encerramento das operações.

Responsabilidade do auditor pela auditoria das demonstrações contábeis

Nossos objetivos são obter segurança razoável de que as demonstrações contábeis, tomadas em conjunto, estão livres de distorção relevante, independentemente se causada por fraude ou erro, e emitir relatório de auditoria contendo nossa opinião. Segurança razoável é um alto nível de segurança, mas não uma garantia de que a auditoria realizada de acordo com as normas brasileiras e internacionais de auditoria sempre detectam as eventuais distorções relevantes existentes. As distorções podem ser decorrentes de fraude ou erro e são consideradas relevantes quando, individualmente ou em conjunto, possam influenciar, dentro de uma perspectiva razoável, as decisões econômicas dos usuários tomadas com base nas referidas demonstrações contábeis.

Como parte de uma auditoria realizada de acordo com as normas brasileiras e internacionais de auditoria, exercemos julgamento profissional, e mantemos ceticismo profissional ao longo da auditoria. Além disso:

- Identificamos e avaliamos os riscos de distorção relevante nas demonstrações contábeis, independentemente se causada por fraude ou erro, planejamos e executamos procedimentos de auditoria em resposta a tais riscos, bem como obtemos evidência de auditoria apropriada e suficiente para fundamentar nossa opinião. O risco de não detecção de distorção relevante resultante de fraude é maior do que o proveniente de erro, já que a fraude pode envolver o ato de burlar os controles internos, conluio, falsificação, omissão ou representações falsas intencionais.*
- Obtemos entendimento dos controles internos relevantes para a auditoria para planejarmos procedimentos de auditoria apropriados nas circunstâncias, mas não com o objetivo de expressarmos opinião sobre a eficácia dos controles internos da Federação.*
- Avaliamos a adequação das políticas contábeis utilizadas e a razoabilidade das estimativas contábeis e respectivas divulgações feitas pela administração.*

- *Concluimos sobre a adequação do uso, pela administração, da base contábil de continuidade operacional e, com base nas evidências de auditoria obtidas, se existe uma incerteza significativa em relação a eventos ou circunstâncias que possa causar dúvida significativa em relação à capacidade de continuidade operacional da Federação. Se concluirmos que existe incerteza significativa devemos chamar atenção em nosso relatório de auditoria para as respectivas divulgações nas demonstrações contábeis ou incluir modificação em nossa opinião, se as divulgações forem inadequadas. Nossas conclusões estão fundamentadas nas evidências de auditoria obtidas até a data de nosso relatório. Todavia, eventos ou condições futuras podem levar a Federação a não mais se manter em continuidade operacional.*
- *Avaliamos a apresentação geral, a estrutura e o conteúdo das demonstrações contábeis, inclusive as divulgações e se as demonstrações contábeis representam as correspondentes transações e os eventos de maneira compatível com o objetivo de apresentação adequada.*

Comunicamo-nos com a administração a respeito, entre outros aspectos, do alcance planejado, da época da auditoria e das constatações significativas de auditoria, inclusive as eventuais deficiências significativas nos controles internos que identificamos durante nossos trabalhos.

São Paulo, 02 de fevereiro de 2022.

Ápice Auditores Independentes S/S
CRC 2SP020.790/O-4



Sérgio Pahlevi Nunes Orlando
Contador CRC1SP 254.937/O-5

BALANÇO PATRIMONIAL EM 31 DE DEZEMBRO

(Valores Expressos em Reais)

		ATIVO	
		2021	2020
	N.E.		
ATIVO CIRCULANTE		7.438.157	10.511.000
Disponível	5	83.345	537.701
Realizável		7.354.812	9.973.299
<u>Aplicações Financeiras</u>	6	<u>3.674.453</u>	<u>5.721.755</u>
Aplicações Garantidoras de Provisões Técnicas		123.385	119.308
Aplicações Livres		3.551.068	5.602.447
<u>Créditos de Operações com Planos de Assistência à Saúde</u>	7	<u>3.125.606</u>	<u>3.603.999</u>
Operadoras de Planos de Assistência à Saúde		3.125.606	3.603.999
Créditos de Oper. Assist. à Saúde Não Relac. Pl. de Assist. à Saúde	8	38.883	151.847
Créditos Tributários e Previdenciários	9	317.333	392.803
Bens e Títulos a Receber	10	196.940	100.846
Despesas Antecipadas		1.597	2.047
ATIVO NÃO CIRCULANTE		3.018.197	2.913.300
Realizável a Longo Prazo		203.320	203.320
Depósitos Judiciais e Fiscais	11	203.320	203.320
Investimentos	12	2.599.515	2.352.975
Participações Societárias pelo Método de Custo		2.599.515	2.352.975
Imobilizado	13	211.211	350.722
<u>Imóveis de Uso Próprio</u>			
Imóveis Não Hospitalares		180.000	180.000
<u>Imobilizados de Uso Próprio</u>			
Não Hospitalares		29.217	147.008
Outras Imobilizações		1.994	23.714
Intangível	14	4.151	6.283
TOTAL DO ATIVO		10.456.354	13.424.300

As notas explicativas são parte integrante das demonstrações contábeis.

BALANÇO PATRIMONIAL EM 31 DE DEZEMBRO

(Valores Expressos em Reais)

	N.E.	PASSIVO	
		2021	2020
PASSIVO CIRCULANTE		2.447.305	3.095.500
<u>Provisões Técnicas de Operações de Assistência à Saúde</u>	15	404.451	477.391
Provisão de Eventos a Liquidar para o SUS		108.465	107.917
Provisão de Eventos a Liquidar para Outros Prest. Servs. Assist.		295.986	369.474
Débitos de Operações de Assistência à Saúde	16	1.164.507	944.128
Débitos de Oper. Assist. à Saúde Não Relac. c/Pl. Saúde da OPS	17	461.730	498.666
<u>Provisões</u>			
Provisões para IR e CSLL		21.565	12.415
Tributos e Encargos Sociais a Recolher	18	155.501	307.761
Débitos Diversos	19	239.551	855.139
PASSIVO NÃO CIRCULANTE		245.559	245.558
Provisões Técnicas de Assistência à Saúde	15	202.838	202.838
Provisões Judiciais	20	8.910	8.910
Débitos Diversos		33.811	33.810
PATRIMÔNIO LÍQUIDO		7.763.490	10.083.242
Capital Social	21	492.879	464.980
<u>Reservas</u>			
Reservas de Sobras	22	6.283.651	8.794.665
<u>Resultados</u>			
Sobras Apuradas	23	986.960	823.597
TOTAL DO PASSIVO		10.456.354	13.424.300

As notas explicativas são parte integrante das demonstrações contábeis.

**DEMONSTRAÇÃO DE SOBRAS E PERDAS DOS EXERCÍCIOS
FINDOS EM 31 DE DEZEMBRO**
(Valores Expressos em Reais)

	2021	2020
Contraprestações Efetivas de Planos de Assistência à Saúde	10.497.341	13.167.119
<u>Receitas com Operações de Assistência à Saúde</u>	<u>10.653.092</u>	<u>13.386.062</u>
Contraprestações Líquidas	10.653.092	13.386.062
(-) Tributos Diretos de Operações com Planos de Assist. à Saúde da Operadora	(155.751)	(218.943)
Eventos Indenizáveis Líquidos	(3.422.231)	(4.661.401)
Eventos Conhecidos ou Avisados	(3.422.231)	(4.674.637)
Variação da Provisão de Eventos Ocorridos e Não Avisados	-	13.236
RESULTADO DAS OPERAÇÕES COM PLANOS DE ASSISTÊNCIA À SAÚDE	7.075.110	8.505.718
Receitas de Assistência à Saúde Não Relac. com Planos de Saúde da OPS	6.245.108	3.691.594
Receitas com Operações de Assistência Médica – Hospitalar	4.234.264	1.777.898
Receita com Administração Intercâmbio Eventual Assist Médica Hospitalar	172.057	1.161
Outras Receitas Operacionais	1.838.787	1.773.085
(-) Tributos Diretos de Outras Atividades de Assistência à Saúde	(247.037)	(284.652)
Outras Despesas Operacionais com Planos de Assistência à Saúde	(226.381)	(212.710)
Outras Despesas Operacionais com Planos de Assistência à Saúde	(226.381)	(212.710)
Provisão para Perdas Sobre Créditos	-	-
Outras Despesas Oper. de Assist. à Saúde Não Relac. c/Planos de Saúde da OPS	(8.039.345)	(6.685.110)
RESULTADO BRUTO	4.807.455	5.014.840
Despesas Administrativas	(2.148.736)	(2.143.610)
Resultado Financeiro Líquido	358.714	89.163
Receitas Financeiras	653.160	353.915
Despesas Financeiras	(294.446)	(264.752)
Resultado Patrimonial	257.539	119.943
Receitas Patrimoniais	257.976	119.943
Despesas Patrimoniais	(437)	-
RESULTADO ANTES DOS IMPOSTOS E PARTICIPAÇÕES	3.274.972	3.080.336
Imposto de Renda	(46.481)	(17.361)
Contribuição Social	(24.085)	(10.418)
Participações sobre o lucro	(18.733)	(14.183)
RESULTADO LÍQUIDO	3.185.673	3.038.374

As notas explicativas são parte integrante das demonstrações contábeis.

**DEMONSTRAÇÃO DAS MUTAÇÕES DO PATRIMÔNIO LÍQUIDO
DOS EXERCÍCIOS FINDOS EM 31 DE DEZEMBRO**
(Valores Expressos em Reais)

	Capital Social	Fundo de Reserva	FATES	Reserva de Contingência	Fundo Despesa Oncologia	Sobras / (Perdas) Acumuladas	Total do Patrimônio Líquido
SalDOS em 31 de dezembro de 2019	438.661	803.770	167.091	3.396.792	1.602.656	609.579	7.018.549
Destinações conforme AGO:							
- Incorporação Juros sobre Capital	26.319	-	-	-	-	-	26.319
- Incorporação Reservas	-	-	-	609.579	-	(609.579)	-
Resultado do Exercício:							
- Sobras do Exercício	-	-	-	-	-	3.038.374	3.038.374
- Transf. Resultado CEOV	-	-	-	-	2.069.436	(2.069.436)	-
Destinações Legais:							
- Fundo de Reserva -10%	-	96.894	-	-	-	(96.894)	-
- FATES - 5%	-	-	48.447	-	-	(48.447)	-
SalDOS em 31 de dezembro de 2020	464.980	900.664	215.538	4.006.371	3.672.092	823.597	10.083.242
Destinações conforme AGO:							
- Incorporação Juros sobre Capital	27.899	-	-	-	-	-	27.899
- Incorporação Reservas	-	-	-	823.597	-	(823.597)	-
Resultado do Exercício:							
- Sobras do Exercício	-	-	-	-	-	3.185.673	3.185.673
- Transf. Resultado CEOV	-	-	-	-	2.024.544	(2.024.544)	-
- Liquidação Fundo Oncologia CEOV	-	-	-	-	(5.533.324)	-	(5.533.324)
Destinações Legais:							
- Fundo de Reserva -10%	-	116.113	-	-	-	(116.113)	-
- FATES - 5%	-	-	58.056	-	-	(58.056)	-
SalDOS em 31 de dezembro de 2021	492.879	1.016.777	273.594	4.829.968	163.312	986.960	7.763.490

As notas explicativas são parte integrante das demonstrações contábeis.

DEMONSTRAÇÃO DOS FLUXOS DE CAIXA
DOS EXERCÍCIOS FINDOS EM 31 DE DEZEMBRO
(Valores Expressos em Reais)

	2021	2020
ATIVIDADES OPERACIONAIS		
Recebimento de Planos de Saúde	5.592	-
Resgate de Aplicações Financeiras	5.518.982	469.617
Outros Recebimentos Operacionais	25.560.137	24.271.327
(-) Pagamento a Fornecedores / Prestadores de Serviços de Saúde	(14.950.010)	(14.938.293)
(-) Pagamento de Pessoal	(1.056.319)	(1.118.614)
(-) Pagamento de Pró-Labore	(523.829)	(433.137)
(-) Pagamento de Serviços Terceiros	(912.166)	(932.142)
(-) Pagamento de Tributos	(429.183)	(248.363)
(-) Pagamentos de Contingências (-) Cíveis/Trabalhistas/Tributárias	(65.113)	(52.255)
(-) Pagamento de Aluguel	(32.936)	(33.000)
(-) Pagamento de Promoção/Publicidade	(12.944)	(12.467)
(-) Aplicações Financeiras	(3.250.000)	(2.150.200)
(-) Outros Pagamentos Operacionais	(10.304.866)	(5.053.178)
CAIXA LÍQUIDO DAS ATIVIDADES OPERACIONAIS	(452.655)	(230.705)
ATIVIDADES DE INVESTIMENTO		
(-) Pagamento de Aquisição de Ativo Imobilizado - Outros	(1.101)	(15.696)
(-) Pagamento de Aquisição de Participação em Outras Empresas	(600)	(54.600)
CAIXA LÍQUIDO DAS ATIVIDADES DE INVESTIMENTO	(1.701)	(70.296)
ATIVIDADES DE FINANCIAMENTO		
Recebimentos de empréstimos e financiamentos	-	-
(-) Pagamentos de amortização de Empréstimos/Financiamentos	-	-
CAIXA LÍQUIDO DAS ATIVIDADES DE FINANCIAMENTO	-	-
VARIAÇÃO LÍQUIDA DO CAIXA	(454.356)	(301.001)
CAIXA - Saldo Inicial (*)	537.701	838.702
CAIXA - Saldo Final (*)	83.345	537.701

(*) Estão correspondidos pelos saldos das contas de Caixa e Bancos Conta Depósito.

As notas explicativas são parte integrante das demonstrações contábeis.

NOTAS EXPLICATIVAS ÀS DEMONSTRAÇÕES CONTÁBEIS

(Valores Expressos em Reais)

NOTA 1 – CONTEXTO OPERACIONAL

A **Unimed do Vale do Paraíba Federação Intrafederativa das Cooperativas Médicas**, tem por objetivo a organização e orientação dos interesses econômicos, tecnológicos e assistenciais de caráter interativo de suas associadas, em função das peculiaridades da região onde atuam, bem como a agilização constante, produtividade e expansão dos serviços de assistência médica prestados pelas suas associadas.

NOTA 2 - PRINCIPAIS ATIVIDADES DESENVOLVIDAS

A Federação atua na orientação e integração das Cooperativas Singulares filiadas, prestando assessoramento às suas atividades, na comercialização de planos de saúde, firmando, em nome dos associados, contratos de prestação de serviços com pessoas físicas e jurídicas, nas modalidades de Valor Determinado – Preço Preestabelecido e por Serviços Realmente Prestados – Preço Pós-Estabelecido, a serem atendidos pelas singulares filiadas e rede credenciada. Possui registro na ANS – Agência Nacional de Saúde Suplementar, sob número 33451-1.

NOTA 3 - ELABORAÇÃO E APRESENTAÇÃO DAS DEMONSTRAÇÕES CONTÁBEIS

As demonstrações contábeis foram elaboradas de acordo com o Plano de Contas Padrão estabelecido pela Agência Nacional de Saúde Suplementar - ANS através da Resolução Normativa – RN/ANS nº 435 de 23 de Novembro de 2018, consoante às práticas contábeis emanadas da Lei das Sociedades por Ações nº 6.404/76, alterada pela Lei 11.638/07 e Lei 11.941/09, bem como, da Lei Cooperativista nº 5.764/71 e da Norma Brasileira de Contabilidade ITG nº 2004 de 24.11.2017, obedecendo ainda parcialmente, os pronunciamentos, orientações e interpretações emitidos pelo Comitê de Pronunciamentos Contábeis (CPC), aprovados pelo Conselho Federal de Contabilidade.

As demonstrações contábeis do exercício findo em 31 de dezembro de 2021 estão sendo apresentadas em conjunto com as correspondentes de 2020.

As informações acerca das alterações históricas de caixa e equivalentes de caixa da Unimed Vale do Paraíba Federação Intrafederativa das Cooperativas Médicas estão sendo apresentadas através de demonstração que indica os fluxos de caixa no período decorrentes de atividades operacionais, de investimento e de financiamento, conforme estrutura padrão definida no anexo da RN nº 435/18 da ANS, consoante aos dispositivos estabelecidos no CPC 03 (R2) e NBC TG 03(R3) – Demonstração dos Fluxos de Caixa.

A data da autorização para conclusão e elaboração das demonstrações contábeis ocorreu em 02/02/2022 e foi dada pela Diretoria Executiva da Federação.



NOTA 4 - PRINCIPAIS PRÁTICAS CONTÁBEIS

a) Regime de Escrituração

A Federação adota o regime de competência para o registro de suas operações. A aplicação desse regime implica no reconhecimento das receitas, custos e despesas quando ganhas ou incorridas, independentemente de seu efetivo recebimento ou pagamento.

b) Estimativas Contábeis

As demonstrações contábeis incluem estimativas e premissas, como a mensuração de provisões para perdas sobre créditos, provisões técnicas, estimativas do valor justo de determinados ativos e passivos, provisões para passivos contingentes, estimativas da vida útil de determinados ativos e outras similares. Os resultados efetivos podem ser diferentes dessas estimativas e premissas.

c) Aplicações Financeiras

As aplicações financeiras detalhadas na nota explicativa nº 6, estão demonstradas ao custo de aplicação acrescida dos rendimentos auferidos até 31 de dezembro de 2021 seguindo a apropriação pró-rata das taxas contratadas e demonstrados pelos valores líquidos do imposto de renda retido na fonte

d) Créditos de Operações com Planos de Assistência à Saúde

Os créditos de operações com planos de assistência à saúde são avaliados no momento inicial pelo valor presente e deduzidos da provisão para créditos de liquidação duvidosa conforme parâmetros estabelecidos pela Agência Nacional de Saúde Suplementar (Resolução Normativa RN-ANS nº 435 de 23/11/2018 – Normas Gerais - Anexo I item 10.2.3), que considera os títulos vencidos há mais de 60 dias da data do fechamento do exercício para os clientes pessoa física e 90 dias para os clientes pessoa jurídica e clientes de intercâmbio, e todos os demais títulos em aberto dos clientes que se enquadram nos critérios citados, após análise individual efetuada pela Administração.

e) Ativos Realizáveis e Passivos Circulantes

Um ativo é reconhecido no balanço patrimonial quando for provável que seus benefícios econômicos futuros serão gerados em favor da Federação e seu custo ou valor puder ser mensurado com segurança. Um passivo é reconhecido quando a Entidade possui uma obrigação legal ou é constituído como resultado de um evento passado, sendo provável que um recurso econômico seja requerido para liquidá-lo. As provisões são registradas tendo como base as melhores estimativas do risco envolvido. Os ativos e passivos são classificados como circulantes quando sua realização ou liquidação é provável que ocorra nos próximos doze meses. Caso contrário, são demonstrados como não circulantes.

f) Investimentos

Representados por participações societárias minoritárias em investimentos no país, demonstrados pelo valor de aquisição, atualizados pelas incorporações e destinações até 31 de dezembro de 2021, conforme decisões de assembleias das sociedades investidas;

g) Ativo Imobilizado

Os bens do imobilizado estão demonstrados ao custo de aquisição. Consoante às premissas contidas no Pronunciamento Técnico CPC 27 e NBC TG 27 (R4) – Imobilizado. Os encargos de depreciação por ausência de estimativa consistente no momento, estão sendo reconhecidos pelo método linear, através de taxas admitidas pela legislação fiscal como tempo de vida útil econômica dos bens. As taxas anuais de depreciação aplicadas para os principais itens foram:

◆ Edificações	4%
◆ Móveis e Utensílios	10%
◆ Terminais e Periféricos	20%
◆ Instalações	10%
◆ Benfeitorias em Imóveis de Terceiros	10 e 20%
◆ Máquinas e Equipamentos	10%

h) Ativo Intangível

Representado por licenças e direito de uso de softwares destinados ao sistema operacional corporativo da Federação, estão avaliados e apresentados ao custo de aquisição deduzido da amortização, calculada pelo método linear de acordo com a vida útil econômica estimada, observado as premissas previstas no Pronunciamento Técnico CPC 04 (R1) e NBC TG 04 (R4).

i) Avaliação do Valor Recuperável dos Ativos

A administração revisa anualmente o valor contábil líquido dos seus ativos com o objetivo de avaliar a ocorrência de eventos que possam indicar perda de seu valor recuperável, sendo constituída provisão para perda com ajuste, quando necessário, do valor contábil líquido ao valor recuperável conforme estabelecido no Pronunciamento Técnico CPC nº 01 (R1) e NBC TG 01 (R4).

j) Provisões Técnicas de Operações de Assistência a Saúde

As provisões técnicas foram calculadas de acordo com as disposições contidas na RN nº 393 de 09/12/2015, considerando as alterações trazidas pela RN nº 442 de 20/12/2018, emitidas pela Agência Nacional de Saúde Suplementar – ANS.

A provisão de eventos a liquidar é calculada com base nas faturas de prestadores de serviços de assistência à saúde efetivamente recebidas pelas operadoras e na identificação da ocorrência da despesa médica pela comunicação do prestador de serviço, independentemente da existência de qualquer mecanismo, processo ou sistema de intermediação da transmissão, direta ou indiretamente por meio de terceiros, ou da análise preliminar das despesas médicas conforme estabelecido pela mencionada resolução.

k) Outros Ativos e Passivos (Circulantes e Não Circulantes)

Um ativo é reconhecido no balanço patrimonial quando for provável que seus benefícios econômicos futuros serão gerados em favor da Federação e seu custo ou valor puder ser mensurado com segurança. Um passivo é reconhecido quando a Entidade possui uma obrigação legal ou é constituído como resultado de um evento passado, sendo provável que um recurso econômico seja requerido para liquidá-lo.

São acrescidos, quando aplicável, dos correspondentes encargos e das variações monetárias ou cambiais incorridos. As provisões são registradas tendo como base as melhores estimativas do risco envolvido. Os ativos e passivos são classificados como circulantes quando sua realização ou liquidação é provável que ocorra nos próximos doze meses. Caso contrário, são demonstrados como não circulantes.

l) Ativos e Passivos Contingentes

Estão apresentados de forma detalhada quanto à sua natureza, oportunidade e valores envolvidos, observados os procedimentos contidos no Pronunciamento Técnico CPC nº 25 e NBC TG 25 (R2) – Ativos e Passivos Contingentes:

- Ativos contingentes: são reconhecidos quando há garantias reais ou decisões judiciais favoráveis, transitadas em julgado. Os ativos contingentes com possibilidade de êxito provável (se aplicável) são divulgados em nota explicativa.
- Passivos contingentes: são provisionados quando as perdas forem avaliadas como prováveis e os montantes envolvidos forem mensuráveis com suficiente segurança, distinguindo-se de passivos originados de obrigações legais.
- Os passivos contingentes avaliados como perdas possíveis são apenas divulgados em nota explicativa e os passivos contingentes avaliados como perdas remotas não são provisionados nem divulgados;
- Obrigações legais: são registradas como exigíveis, independente da avaliação sobre as probabilidades de êxito, de processos em que a Federação questiona a inconstitucionalidade e/ou a legalidade de tributos e obrigações definidas em contrato.

m) Apuração de resultado e reconhecimento das receitas

As receitas são apuradas pelo regime contábil de competência e inclui os rendimentos, encargos e variações monetárias ou cambiais a índices ou taxas oficiais incidentes sobre os ativos circulantes e não circulantes e os passivos circulantes e não circulantes. As Receitas basicamente são decorrentes de contratos com preço pós-estabelecido em compartilhamento de risco com outras Operadoras Unimeds (RN-ANS nº 430/2017) e outras operações de prestação de serviços de assistência à saúde, cuja apropriação ao resultado é realizada na data em que se fizerem presentes os fatos geradores dos ingressos (receitas), de acordo com as disposições contratuais, ou seja, a data em que ocorrer o efetivo direito ao valor a ser faturado.

n) Reconhecimento dos eventos indenizáveis

Os eventos indenizáveis são constituídos com base nas faturas apresentadas pela rede credenciada e Unimeds por intermédio do Intercâmbio, conforme parâmetros estabelecidos na Resolução Normativa-RN nº 393/2015 e RN 435/2018 da Agência Nacional de Saúde Suplementar-ANS.

o) Normas Internacionais de Contabilidade

A Federação vem adotando as Normas Internacionais de Contabilidade aprovadas pelo Comitê de Pronunciamentos Contábeis, com exceção da CPC 11 de seguros, CPC 29 – Ativo Biológico e Produto Agrícola, o CPC 34 – Exploração e Avaliação de Recursos Minerais, CPC 35 – Demonstrações Separadas, CPC 44 – Demonstrações Combinadas, CPC 47 – Receitas, CPC 48 – Instrumentos Financeiros, CPC PME – Contabilidade para Pequenas e Médias Empresas e da ICPC-10 do Imobilizado as quais não foram aprovadas pela Agência Nacional de Saúde, portanto não adotadas pelas operadoras de planos de saúde.

As demais Normas Internacionais de Contabilidade aprovadas pelo Comitê de Pronunciamentos Contábeis são aplicáveis às demonstrações contábeis da cooperativa no que não contrariarem a Resolução Normativa nº 435/2018 e alterações vigentes, na qual em alguns casos não aplica integralmente as situações destacadas nestes pronunciamentos, adotando regras específicas a serem aplicadas ao setor de saúde.

NOTA 5 - DISPONÍVEL

Está representado por:

Descrição	2 0 2 1	2 0 2 0
❖ Caixa	23	217
❖ Banco Conta Depósitos	83.322	537.484
TOTAL	83.345	537.701

NOTA 6 - APLICAÇÕES FINANCEIRAS

São representadas predominantemente por Fundo de Renda Fixa e Certificados de Depósito Bancário-CDB, segregadas em aplicações garantidoras de provisões técnicas nos termos da Resolução Normativa nº 419 de 16/12/2016 da Agência Nacional de Saúde Suplementar-ANS, daquelas efetivamente livres, detalhadas a seguir:

Instituição	Modalidade	2 0 2 1	2 0 2 0
Aplicações Garantidoras de Provisões Técnicas		123.385	119.308
Santander	Santander FI Renda Fixa ANS	123.385	119.308
Aplicações Livres		3.551.068	5.602.447
SICOOB Vale do Paraíba -30918-4	RDC Longo Pós CDI	188.406	181.178
SICOOB Vale do Paraíba – 2489-9	RDC Longo Pós CDI	3.362.462	2.415.151
SICOOB Vale do Paraíba – 5585-9	RDC Longo Pós CDI	-	3.005.918
BANCOOB - 63.693.574-4	Poupança Cooperada	200	200
TOTAL DAS APLICAÇÕES		3.674.453	5.721.755

NOTA 7 - CRÉDITOS DE OPERAÇÕES COM PLANOS DE ASSIST. À SAÚDE

Posição consolidada do saldo:

Descrição	2 0 2 1	2 0 2 0
Operadoras de Planos de Assistência à Saúde		
<u>Cobertura Assistencial com Preço Pós-estabelecido</u>		
Contraprestação Corresponsabilidade Assumida (a)	3.125.606	3.603.999
TOTAL	3.125.606	3.603.999

(a) Saldo em 31/12/2021 correspondente a créditos a receber decorrentes de transações de compartilhamento de riscos com operadoras, conforme regras estabelecidas pela RN-ANS nº 430/2017.

NOTA 8 - CRÉDITOS DE OPERAÇÕES COM PLANOS DE ASSIST. À SAÚDE NÃO RELACIONADAS COM PLANOS DE SAÚDE DA OPERADORA

Composição:

Descrição	2 0 2 1	2 0 2 0
Créditos a Receber de Prestação Servs. de Assist. Médico-Hospitalar		
Faturas a Receber	56.830	158.123
(-) Provisão p/ Perdas sobre Créditos	(17.947)	(6.276)
TOTAL	38.883	151.847

NOTA 9 - CRÉDITOS TRIBUTÁRIOS E PREVIDENCIÁRIOS

Estão correspondidos por Imposto de Renda, PIS, COFINS e CSLL incidentes sobre faturas de planos de assistência à saúde e serviços prestados de assistência médico-hospitalar, bem como, sobre rendimentos de aplicações financeiras, sujeitos a compensação com os impostos federais incidentes nos resultados tributáveis, respectivamente, conforme parâmetros estabelecidos pela legislação vigente, sobre os quais a Federação está promovendo levantamentos perante o fisco e fontes pagadoras para viabilizar a sua realização. A composição destes ativos é a seguinte:

Descrição	2 0 2 1	2 0 2 0
Créditos Tributários – Imposto de Renda	235.715	261.377
Imp. de Renda Ret. Fonte s/Faturas e Aplicações Financ.a Compensar	5.629	57.120
Imp. de Renda Pessoa Jurídica s/nossas Faturas	134.017	136.102
IRRF sobre Rendimentos de Aplicações Financeiras	47.884	33.788
Pedido de Restituição IRPJ SD NE	6.303	6.303
I.R.P.J. Recolhidos a maior	-	1.710
Provisão IRRF s/ Rendimento Aplicação/ CEOV	-	20.138
IRRF sobre Rendim. Aplicação Financ. a Compensar - CEOV	36.067	-
I.R.R.J. a Compensar	1.727	1.727
Retenção IRRF s/ Juros ao Capital	-	401
Crédito de Previdência Social	4.088	4.088
Créditos Tributários – PIS/COFINS/CSLL/ISS	81.618	131.426
PIS a compensar	30.185	-
PIS Retido sobre Faturas	26.739	8.752
COFINS sobre Faturas	14.613	44.560
PIS/COFINS/CSLL Retido sobre Faturas	4.743	59.394
CSLL Recolhido a Maior	1.344	-
Outros Créditos Tributários e Previdenciários	3.995	18.720
TOTAL	317.333	392.803

NOTA 10 - BENS E TÍTULOS A RECEBER

Composição:

Descrição	2 0 2 1	2 0 2 0
Estoques de Materiais Médicos (a)	-	70.035
Títulos a Receber (b)	189.032	9.206
Outros Bens e Títulos a Receber (c)	7.908	21.605
TOTAL	196.940	100.846

(a) Os estoques foram transferidos para a Unimed Lorena como parte de restituição do Investimento do Fundo CEOV de Oncologia.

(b) Composto por:

Descrição	2 0 2 1	2 0 2 0
Repasse de Despesas Unimeds	447.470	336.114
Encontro de Contas a Receber	30.988	30.988
FUSEX -5º BATALHAO DE INFANT.LEVE/ CEOV	69.045	-
Repasse de Despesas Unimeds -Transitória	10.030	9.206
(-) Provisão para Perdas Sobre Créditos	(368.501)	(367.102)
Total	189.032	9.206

(c) Compostos por créditos diversos a receber com a seguinte descrição:

Descrição	2 0 2 1	2 0 2 0
Outros Bens e Títulos a Receber	7.908	21.605
Adiantamentos a Funcionários (Salários/Férias)	7.908	21.555
Adiantamentos a Fomecedores (diversos)	-	50
Total	7.908	21.605

NOTA 11 – DEPÓSITOS JUDICIAIS E FISCAIS

Descrição	2 0 2 1	2 0 2 0
Depósitos Judiciais – Ressarcimento ao SUS	203.320	203.320
TOTAL	203.320	203.320

Correspondem a depósitos em valores originais realizados sobre cobranças de eventos por parte da Agência Nacional de Saúde Suplementar - ANS à título de ressarcimento de despesas com atendimentos com usuários da Federação na rede do Sistema Único de Saúde - SUS, cuja legitimidade é objeto de contestação judicial, correspondidos por provisão descrita na nota nº 15-c, que permanecerão vinculados até a decisão final na demanda.

NOTA 12 – INVESTIMENTOS

As contas de Investimentos estão representadas por:

Descrição	Saldos em 31/12/2020	Adições	Baixas	Saldos em 31/12/2021
Participações em Operadoras e Rede Assistencial	1.998.364	204.496	-	2.202.860
Unimed do Brasil	1.459.001	203.664	-	1.662.665
Central Nacional Unimed	16.318	832	-	17.150
Federação das Unimeds do Estado de São Paulo	523.045	-	-	523.045
Participações em Instituições Reguladas	294.611	42.481	-	337.092
Sicoob Unimais Mantiqueira	275.107	29.117	-	304.224
Sicoob Vale do Paraíba	12.830	762	-	13.592
Sicoob Mantiqueira – Oncologia	6.674	12.602	-	19.276
Outras Participações	60.000	-	(437)	59.563
FESPPART - Participações S/A	60.000	-	(437)	59.563
Aliança Cooperativista Nacional Unimed	25.433	-	-	25.433
(-) Provisão p/ Desvalorização em Investimentos	(25.433)	-	-	(25.433)
TOTAL	2.352.975	246.977	(437)	2.599.515

NOTA 13 – IMOBILIZADO

A movimentação das contas do imobilizado durante o exercício de 2021, foi a seguinte:

	Saldos em 31/12/2020	Adições	Baixas	Saldos em 31/12/2021
CUSTO ACUMULADO CORRIGIDO				
Imóveis de Uso Próprio - Não Hospitalares				
Terrenos	180.000	-	-	180.000
Edificações	9.559	-	-	9.559
Bens Móveis Não Hospitalares				
Instalações	21.204	-	-	21.204
Instalações – Oncologia	35.126	-	(35.126)	-
Máquinas e Equipamentos	3.249	-	-	3.249
Máquinas e Equipamentos - Oncologia	90.853	-	(90.853)	-
Terminais e Periféricos	294.305	-	-	294.305
Terminais e Periféricos – Oncologia	22.450	-	(22.450)	-
Móveis e Utensílios	90.237	-	-	90.237
Móveis e Utensílios – Oncologia	84.831	-	(84.831)	-
Outras Imobilizações Não Hospitalares				
Benfeitorias em Imóvel de Terceiros	23.163	-	-	23.163
Benfeitorias Imóvel R. Visconde Pindamonhangaba	75.870	-	-	75.870
Benfeitorias em Imóveis de Terc./Onco Lorena	42.714	-	(42.714)	-
	973.561	-	(275.974)	697.587
(-) DEPRECIACÃO/AMORTIZ.ACUMULADA				
Imóveis de Uso Próprio - Não Hospitalares				
Edificações	(9.559)	-	-	(9.559)
Bens Móveis Não Hospitalares				
Instalações	(16.079)	(1.264)	-	(17.343)
Instalações - Oncologia	(17.564)	(2.040)	19.604	-
Máquinas e Equipamentos	(465)	(325)	-	(790)
Máquinas e Equipamentos - Oncologia	(45.303)	(5.277)	50.580	-
Terminais e Periféricos	(269.434)	(7.905)	-	(277.339)
Terminais e Periféricos - Oncologia	(22.217)	(233)	22.450	-
Móveis e Utensílios	(82.306)	(2.000)	-	(84.306)
Móveis e Utensílios - Oncologia	(41.879)	(4.927)	46.806	-
Outras Imobilizações Não Hospitalares				
Benfeitorias em Imóvel de Terceiros	(23.163)	-	-	(23.163)
Benfeitorias Imóvel R. Visconde Pindamonhangaba	(72.959)	(916)	-	(73.875)
Benfeitorias em Imóveis de Terc./Onco Lorena	(21.909)	(2.481)	24.390	-
	(622.837)	(27.368)	163.830	(486.376)
Imobilizado Líquido	350.722	(27.368)	(112.144)	211.211

Nota: Baixas por conta de restituição de investimentos à Unimed Lorena em face do encerramento da Filial Oncologia

NOTA 14 – INTANGÍVEL

A movimentação das contas do intangível durante o exercício de 2021, foi a seguinte:

	Saldos em 31/12/2020	Adições	Baixas	Saldos em 31/12/2021
CUSTO ACUMULADO				
Sistema de Computação - Não Hospitalares				
Softwares e Aplicativos	172.486	-	-	172.486
	172.486	-	-	172.486
AMORTIZAÇÃO ACUMULADA				
Sistema de Computação - Não Hospitalares				
Softwares e Aplicativos	(166.203)	(2.132)	-	(168.335)
	(166.203)	(2.132)	-	(168.335)
Intangível Líquido	6.283	(2.132)	-	4.151

NOTA 15 - PROVISÕES TÉCNICAS DE OPERAÇÕES DE ASSIST. À SAÚDE

Estão representadas por:

Descrição	2 0 2 1		2 0 2 0
Provisão de Eventos a Liquidar para o SUS	108.465	(a)	107.917
Provisão de Eventos a Liquidar p/Outros Prest. Servs. Assist.	295.986	(b)	369.474
Total Passivo Circulante	404.451		477.391
Provisão de Eventos a Liquidar para o SUS	202.838	(c)	202.838
Total Passivo Não Circulante	202.838		202.838
TOTAL GERAL	607.289		680.229

- (a) Refere-se a lançamentos representados por ABI's e GRU's emitidas pela Agência Nacional de Saúde Suplementar - ANS, visando a cobrança de despesas com atendimento de usuários da Federação na rede do Sistema Único de Saúde, cujas cobranças encontram-se em contestação administrativa.
- (b) Provisão destinada a garantia de eventos já ocorridos registrados contabilmente e ainda não pagos, decorrentes de atendimento a usuários de outras operadoras em compartilhamento de risco em preço pós-estabelecido, constituída conforme parâmetros estabelecidos pela Resolução Normativa-RN nº 393 de 09/12/2015, considerando as alterações trazidas pela RN nº 442 de 20/12/2018, expedidas pela Agência Nacional de Saúde Suplementar – ANS, composta da seguinte forma:

Descrição	Saldos em 31/12/2021
<i>Clínicas a Pagar</i>	71.052
<i>Hospitais a Pagar</i>	221.212
<i>Laboratórios a Pagar</i>	3.723
TOTAL	295.986

- (c) Provisão referente aos valores de cobranças de eventos por parte da Agência Nacional de Saúde Suplementar - ANS à título de ressarcimento de despesas com atendimentos com usuários da Federação na rede do Sistema Único de Saúde - SUS, cuja legitimidade é objeto de contestação judicial, com o depósito judicial de mesmo montante (vide nota nº 11).

NOTA 16 – DÉBITOS DE OPERAÇÕES DE ASSISTÊNCIA A SAÚDE

Correspondidos por valores a pagar de intercâmbio operacional decorrentes de operações de compartilhamento de riscos com outras Operadoras Unimeds em face do atendimento de beneficiários de forma continuada em preço pós-estabelecido, consoante aos parâmetros estabelecidos pela RN-ANS nº 430 de 07 de dezembro de 2017.

Descrição	2 0 2 1	2 0 2 0
Intercâmbio a Pagar de Corresponsabilidade Cedida	1.164.507	944.128
TOTAL	1.164.507	944.128

NOTA 17 - DÉBITOS COM OPERAÇÕES DE ASSISTÊNCIA A SAÚDE NÃO RELACIONADOS COM PLANOS DE SAÚDE DA OPERADORA

Saldo no montante de R\$ 461.730 (R\$ 498.666), correspondente a valores a pagar a serviços credenciados da Federação pelo atendimento de beneficiários de usuários de outras operadoras em caráter eventual.

NOTA 18 – TRIBUTOS E CONTRIBUIÇÕES A RECOLHER

Composição:

Descrição	2 0 2 1	2 0 2 0
Tributos e Contribuições		
Contribuições Previdenciária INSS a Recolher	16.660	25.875
FGTS a Recolher	7.589	8.371
PIS/COFINS a Recolher	16.500	155.030
Contribuição Sindical a Recolher	51	1.152
ISSQN a Recolher	-	166
Subtotal	40.800	190.594
Retenções de Impostos e Contribuições		
IRRF a Recolher – Cod. 0561	11.273	11.228
IRRF de Terceiros a Recolher - Cod. 0588	5.854	5.178
IRRF de Terceiros a Recolher - Cod. 1708	8.320	8.972
IRRF de Terceiros a Recolher - Cod. 3280	64.920	64.920
IRRF a Recolher – Cod. 3208	63	63
IRRF PJ Cod.1708	53	612
ISSQN Retido a Recolher	396	1.544
INSS Retido a Recolher	11.203	8.238
PIS/COFINS/CSLL Cod. 5952	12.619	16.412
Subtotal	114.701	117.167
TOTAL GERAL	155.501	307.761

NOTA 19 – DÉBITOS DIVERSOS

Representados pelos seguintes valores:

Descrição	2 0 2 1	2 0 2 0
Obrigações com Pessoal	120.676	153.089
Fornecedores	62.087	601.479
Depósitos de Beneficiários e Terceiros	12.967	21.928
Outros Débitos a Pagar	43.821	78.643
TOTAL	239.551	855.139

NOTA 20 – PROVISÕES JUDICIAIS

Provisão no valor de R\$ 8.910 (Oito mil, novecentos e dez reais) constituída para fazer frente à cobertura de processo judicial de natureza cível existente contra a Federação, sobre o qual nossos consultores jurídicos atestam como provável as possibilidades de perdas na referida demanda.

NOTA 21 – CAPITAL SOCIAL

O Capital Integralizado em 31 de dezembro de 2021 totaliza **R\$ 492.879** (Quatrocentos e noventa e dois mil, oitocentos e setenta e nove reais), composto de quotas-partes indivisíveis e intransferíveis a não associadas, podendo ser transferidas entre cooperadas, mediante aprovação da Assembleia Geral e do pagamento da taxa de 1% (um por cento) sobre o valor, respeitando o limite previsto no Estatuto Social.

No exercício de 2021, não houve movimentação no quadro de associadas da Federação, mantendo para 31.12.2021 o total de 6 (seis) Cooperativas Singulares Associadas.

Conforme previsão estatutária, ao Capital Social incidem juros a razão de 6% ao ano, representado pelo montante de **R\$ 27.899** (Vinte e sete mil, oitocentos e noventa e nove reais), registrado em rubrica própria no Passivo Circulante, o qual deverá ser objeto de deliberação da Assembleia quanto a sua destinação.

NOTA 22 – RESERVAS DE SOBRAS

Estatutariamente e de acordo com a Lei 5.764/71, são previstas as seguintes destinações das sobras:

- **Fundo de Reserva:** 10% (dez por cento) das sobras do exercício, que do exercício de 2020 representa aporte de **R\$ 116.113** (Cento e dezesseis mil, cento e treze reais), perfazendo o saldo acumulado em 31/12/2021 no montante de **R\$ 1.016.777** (Um milhão, dezesseis mil, setecentos e setenta e sete reais), destinados a reparar perdas de qualquer natureza.
- **FATES – Fundo de Assistência Técnica Educacional e Social:** 5% (cinco por cento) das sobras do exercício, que do exercício de 2021 está representado pelo valor de **R\$ 58.056** (Cinquenta e oito mil, cinquenta e seis reais) perfazendo o saldo acumulado em 31/12/2021 no montante de **R\$ 273.594** (Duzentos e setenta e três mil, quinhentos e noventa e quatro reais) destinado a assistência às suas cooperadas.

Outras Reservas e Fundos

- **Reserva de Contingências**

Reserva constituída mediante transferência de sobras de exercícios anteriores, conforme deliberação das respectivas Assembleias Gerais Ordinárias, tendo havido no exercício de 2021 a incorporação de sobras do exercício de 2020, perfazendo em 31/12/2021 o saldo acumulado da ordem de **R\$ 4.829.968** (Quatro milhões, oitocentos e vinte e nove mil, novecentos e sessenta e oito reais), destinada a cobertura de eventuais contingências de naturezas diversas que possam incorrer contra a Federação.

- **Fundo para Filial de Oncologia**

Fundo constituído conforme deliberação de Assembleia Geral Extraordinária realizada em 10 de fevereiro de 2015, destinado ao funcionamento de filial com o objetivo de melhor atender os beneficiários próprios da Federação e de suas associadas na prestação de serviços de oncologia. No exercício de 2021, conforme deliberação em reunião do Conselho de Administração da Federação em 19/10/2021, foi decidido pela descontinuidade das atividades da filial, restituindo às Singulares cotistas participantes o valor de R\$ 5.533.324 (Cinco milhões, quinhentos e trinta e três mil e trezentos e vinte e quatro reais), perfazendo ainda em 31.12.2021 o saldo de R\$ 163.312, relativo aos resultados remanescentes de outubro a dezembro/2021.

NOTA 23 – RESULTADO

Sobras Líquidas após deduzidas as destinações de fundos/reservas legais e estatutárias perfazendo o montante de **R\$ 986.960** (Novecentos e oitenta e seis mil, novecentos e sessenta reais), para deliberação por parte da Assembleia Geral Ordinária.

NOTA 24 – MARGEM DE SOLVÊNCIA - SUFICIÊNCIA

O Patrimônio Líquido Ajustado (PLA) da Unimed Vale do Paraíba, para fins de Margem de Solvência em 31 de dezembro de 2021, totaliza o montante de **R\$ 5.158.227**, para o montante parcial exigido em 31.12.2021 no valor de R\$ 1.973.761 (total exigido para 31.12.2022 = R\$ 2.130.111).

NOTA 25 – COBERTURA DE SEGURO

O ativo relevante (Edificação-Sede) que possui seguro contratado, está representado por:

Seguradora	Apólice nº	Local	Valor Cobertura	Vigência
Mapfre Seguros	0570001879618	Sede	R\$ 900.000	06/06/2021 a 06/06/2022
Unimed Seguros	019702021010118000539	Clínica Radiologia Lorena Ltda	R\$ 330.000	19/07/2021 a 19/07/2022

NOTA 26 - EVENTOS SUBSEQUENTES

Não ocorreram eventos entre a data de encerramento do exercício social e de elaboração das demonstrações contábeis (02.02.2022), que pudessem afetar as informações divulgadas, bem como a análise econômica e financeira.



Dr. Júlio Cesar Teixeira Amado
Presidente - CPF 002.689.088-77



Joy Polidoro
Contador - CRC 1SP 140.773/O-6

PARECER DO CONSELHO FISCAL

EXERCÍCIO 2021

Os membros do Conselho Fiscal da Unimed Vale do Paraíba - Federação Intrafederativa das Cooperativas Médicas, no exercício de suas atribuições legais e estatutárias, reunidos nesta data, examinaram o Balanço Patrimonial levantado em 31 de dezembro de 2021, compreendendo as contas Ativo e Passivo, Demonstração dos Resultados do Exercício, Mutações Patrimoniais, Fluxo de Caixa, bem como todos os seus documentos e saldos figurantes, e cientes do Relatório da Auditoria Independente da empresa Ápice Auditores Independentes, cujo parecer foi emitido sem ressalvas, concluímos tudo estar exato e em perfeita ordem, e recomendamos a sua aprovação pela Assembleia Geral Ordinária.

Pindamonhangaba, 04 de março de 2022.

EFETIVOS:

DocuSigned by:
Dr. Alexandre de Souza Muassal
Dr. Alexandre de Souza Muassal

DocuSigned by:
Dra. Maria do Socorro Abrantes Cronemberger
Dra. Maria do Socorro Abrantes Cronemberger

DocuSigned by:
Dr. Marco Antonio Sarquis Ude
Dr. Marco Antonio Sarquis Ude

SUPLENTES:

DocuSigned by:
Dr. Danilo Garcia de Araújo
Dr. Danilo Garcia de Araújo

DocuSigned by:
Dr. José Geraldo Lemes Valladão Neto
Dr. José Geraldo Lemes Valladão Neto

DocuSigned by:
Dr. Marcio Alberto Arakaki
Dr. Marcio Alberto Arakaki

MUDE¹ HÁBITO

